BIBLIOTECA UNIVERSITĂȚII IAȘI

ANUL XVI-lea No. 3852

25 bani Numărul

LUNI 1 Martie 1920

ABONAMENTE
UN AN : : : 80 LEI
ŞASE LUNI : : : 40 „
TREI LUNI : : : 20 „

ADMINISTRAȚIA
IAŞI — Gh. Mârzescu 23

— TELEFON No. 206 —

OPINIA

ZIAR POLITIC COTIDIAN.

ANUNCIURI
Se primesc la
AGENȚIA DE PUBLICITATE
I. BRÂNISTEANU
— — Str. Gh. Mârzescu 23 — —
Concesionară exclusivă a publicității.

Un număr vechiu 1 Leu.

UN DOLIU NAȚIONAL

— Moartea lui A. D. XENOPOL —

Toată suflarea românească depline astăzi pierderea unuia dintre cei mai strălucitorii ai neamului. A. D. Xenopol, bătrânul și ilustrul savant, membru al Academiei Române, a închis ochii pentru veșnicie.

In aceste vremuri istorice, când visul sfânt al unității neamului a devenit o realitate, figura lui Xenopol era un simbol al patriotismului, științei și devotamentului pentru cauza națională. Vastele cunoștințe pe tărâmul istoric, talentul și autoritatea sa le-a pus cu prisosință în serviciul românismului, în vremea când ne afirmam în Europa și când aveam de combătut contestările interesate cu care inamicii noștri inundau apusul.

Cu o muncă neobosită și aprofundată a dezgropat Xenopol trecutul nostru istoric pe care l-a reclădit pe baze științifice definitive.

Ridicându-se la cele mai îndrăznețe înălțimi de cugetare, alcătuind un sistem original asupra teoriei istoriei, A. D. Xenopol s'a impus străinătății și a fost cooptat la Institutul Franței unde a cinstit știința mondială și patria națională.

Moartea lui Xenopol este și un doliu special al Iașilor, al cărui fiu era, în care și-a apropiat cultura, a aprofundat-o, a dezvoltat-o și a împărtășit-o tineretului de la înălțimea catedrei universitare.

Profund îndureraţi, ne alăturăm cu pioziate la doliul unui neam întreg și îngenunchiem umiliți la sicriul marelui dispărut !

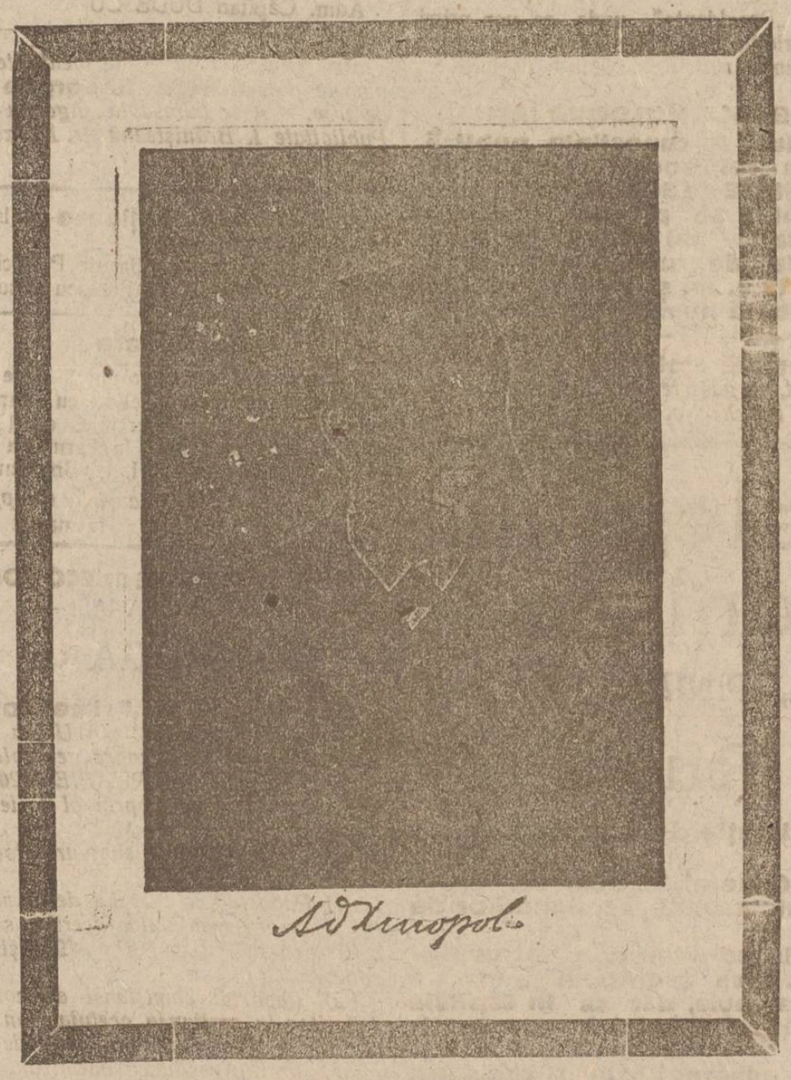

A. D. Xenopol s'a născut în Iași, la anul 1842 și a fost botezat la biserica Toma-Cozma din Păcurari.

A absolvit cursurile institutului academic și a fost primul bacalaureat al Universității locale. In anul 1867 a plecat pentru studii în străinătate ca bursier al primăriei de Iași și cu sprijinul material al societății „Junimea". La Viena a absolvit cursurile facultății de drept. De acolo trecu la studii în Berlin la anul 1870, unde capătă titlul de doctor în drept și filosofie.

Intors în țară în 1871, fu însărcinat să rostească discursul de inaugurare a festivității de la Putna, cu care ocazie s'a impus publicului prin deosebitul său talent.

In 1876, Xenopol a fost numit procuror pe lângă Tribunalul Iași și profesor la institutul academic. In magistratură a ocupat diferite ranguri și apoi a trecut profesor la istoria Românilor la Universitatea locală.

A. D. Xenopol a fost ales membru al Academiei Române, al Institutului de Franțe și al diferitelor societăți culturale din țară și străinătate.

Xenopol a fost un asiduu membru al vechei societăți „Junimea" și un neobosit colaborator al „Convorbirilor Literare". Incă de timpuriu Titu Maiorescu l'a numărat printre reprezintanții „curentului nou" în publicistica română. Membru fondator al „Societății Științifice și Literare" din Iași, a funcționat ca vicepreședinte al secției literare, de la 1891 până la 1903 și de la 1906—1908. A fost director al revistei „Arhiva" de la 1892 la 1903 și între anii 1906-1908, unde a desfășurat o rodnică activitate.

A. D. Xenopol a avut o mare dragoste pentru orașul lui natal. Depildă în anul 1900, când Iașul era amenințat cu desființarea unora din facultățile universitare, s'a pus în fruntea unui comitet cetățenesc și a dus o violentă luptă de protestare. S'a prezintat în audiență Regelui Carol și a obținut păstrarea intactă a instituțiilor noastre culturale Xenopol a apelat la subscripția publică și a ținut un ciclu do conferințe al căror beneficiu l'a afectat la fondul construirei monumentului lui Cuza-Vodă din Piața Unirei.

A. D. Xenopol a părăsit definitiv Iașul în 1914, stabilindu-se la București.

*

Activitatea publicistică a lui Xenopol datează încă de la 1868 când a publicat un prim studiu asupra culturei naționale în revista „Convorbiri Literare". La această revistă a colaborat ani întregi, cu o fecunditate uimitoare, abordând mai toate chestiunile științifice și literare. In 1876 a tipărit celebrul răspuns la afirmațiile lui Robert Rösler, studiu pe care la 1885 l-a publicat în volum sub titlul „Teoria lui Rösler" și într'o ediție franceză intitulată „Les Roumains au Moyen-Age, une énigme historique", dovedind continuitatea românilor în Dacia. La 1880 Xenopol publică lucrarea „Războaele dintre Ruși și Turci", în două volume. La 1888 începe publicarea monumentalei lucrări „Istoria Românilor din Dacia Traiană". Ediția franțuzească a fost premiată de Academia franceză în 1896. In acelaș an publică studiul de polemică „Les Roumains et les Hongrois a l'occasion du Millénium maghyar", iar în 1900 face să apară cartea „Roumains et Maghiars devant l'histoire", combătând pe ungurul Bertha și apelând la toți oamenii politici ai Europei și Americei. A mai publicat „Domnia lui Cuza-Vodă" în două volume, „Istoria și Geologia" și mai cu seamă „Principiile fundamentale ale Istoriei", care a fost tradusă în limbile germană, franceză și spaniolă și care a avut un mare răsunet în străinătate.

Acestea sunt operile mai principale ale lui Xenopol. Activitatea lui pe tărâmul publicistic a fost cu adevărat vastă, cercetînd toate domeniile științifice și încercînd toate genurile literare Un enorm număr de ziare și reviste străine și romîne s'au bucurat de colaborarea lui Xenopol. „Opinia" a avut și ea mulți ani această deosebită cinste.

Xenopol a desfășurat și o neobosită activitate de conferențiar și profesor, făcîndu-se vestit mai cu seamă prin cursurile ținute la Sorbona.

Acum se odihnește marele maestru al științei romîne, dar lasă în urmă o glorie nepieritoare.

Câte-va NOTE

Tocmai când opoziția se pregătea să sune clopotele de înmormântarea guvernului, este vorba ca în minister să între încă un deputat ales pe lista „Clopotul".

*

Pe când toată lumea știe că mâța cu zurgălei nu prinde șoareci, guvernul actual crede că ministru cu „Clopotul" vor reuși să prindă pe șobolani.

*

D. N. Iorga este decis să exaspereze pe d. Cuza.

Astfel se exprimă în termeni foarte elogioși despre memoria lui Frimu.

*

Zilele trecute a avut loc o frumoasă șezătoare literară-muzicală, foarte reușită, la Uniunea Evreilor Pământeni.

Partea nostimă e că deși șezătoare, foarte mulți n'au avut unde să șază.

BLANZ

A. D. Xenopol la „Junimea"

— Din „Amintirile" lui Gh. Panu —

In primul volum al „Amintirilor" sale, apărut în 1908, Gheorghe Panu publică următoarea frumoasă și caracteristică pagină asupra lui A. D. Xenopol:

Xenopol era cel mai fecund scriitor al „Convorbirilor Literare".

Se ocupa de toate și scria despre toate. Nici nu te așteptai cu ce venea la „Junimea". Era inepuizabil, ceea ce făcea bucuria d lui Iacob Negruți, directorul „Convorbirilor Literare".

— Ascultă Xenopol, îi zicea d. Iacob Negruți, n'am manuscript destul pentru numărul viitor al „Convorbirilor".

— N'ai grijă, că îți voi aduce; chiar mîne trec pe la redacție ca să-ți las ceva.

— Despre ce ? întrebam noi.

— Nu știu încă bine, dar desigur că aduc mîne

Și se ținea de cuvînt. Se ducea acasă, se punea pe scris, scria și a doua zi d. Iacob Negruți avea manuscriptul necesar.

Despre ce n'a scris d. Xenopol în „Convorbiri" ! Cum am spus, despre toate: Studii asupra stării noastre actuale. Studii asupra vechilor noastre așezăminte. Studii economice. Despre artă și literatură. Nenumărate recensiuni despre tot felul de cărți. Despre epigramă, filosofie, etc. etc.

Avea obiceiul pe care l-a păstrat și pînă astă-zi, ca să pună pe hîrtie tot ce observa, tot ce vedea, tot ce-i venea în cap. Cu o idee fabrica un articol, pe care îl trimetea iute la „Convorbiri". Ori-ce propunere care i s'ar fi făcut, de întreprins vre-un studiu sau de format vre o societate științifică, o primea cu entuziasm. Odată era foarte entuziasmat de ideia lui Burlă de a înființa o societate pentru studiarea limbei sanscrite.

Așa ceva nu cunoștea decît Burlă.

Se înțelege că pe atunci d. Xenopol era un scriitor neegal; avea lucruri admirabile, dar și lucruri mediocre. Ceia ce-l caracterizează în diferitele sale scrieri, însă, este că în ele găsești totdeauna o idee; o idee greșită, bună sau falșă, dar o idee. Niciodată nu scria numai ca să scrie.

De multe ori la „Junimea" treceа în biroul din fund și se punea să scrie ceva. Noi rîdeam și ziceam:

— Iată Xenopol care produce o nouă capo-d'operă.

El zimbea și scria înainte.

D. Xenopol era foarte indulgent în aprecierele și criticele sale; rar la „Junimea" găsea o poezie cu desăvîrșire proastă sau o lucrare rea totdeauna găsea o parte pe care o aproba, în tot cazul niciodată nu era absolut și intransigent în judecarea operelor. D. Xenopol se entuziasma foarte ușor și pentru puțin.

Aceste două însușiri i-au ramas — precum dealtmintrelea toate celelalte — și pînă astăzi. Și azi este indulgent în critică, și azi se entuziasmează pentru puțin.

*

In alt loc, Gh. Panu spune:

D. Alexandru Xenopol, unul din cei întâi și mai străluciți tineri a căreia achizițiune a făcut-o „Junimea", potrivit naturei sale entuziaste care îl face ca într'un moment dat să se dea fără rezervă, a fost mulți ani și junimist politic; de la o vreme a încetat de a fi, nu știu anume de cînd. Dealmintrelea cred că nici d. Xenopol singur nu se poate supăra, cînd voi spune că d sa n'a avut niciodată aptitudini politice, nici n'a făcut politică serioasă într'un sens sau altul. D. Xenopol era eminamente un savant. Pe d-sa un fapt istoric, social sau chiar literar îl interesează mai mult decît toată politica.

INFORMAȚIUNI

Testamentul lui A. D. Xenopol

După cum se știe, în ziua de 2 Mai 1919 s'a autentificat de către secția de notariat a tribunalului Ilfov, printr'un judecător-delegat venit la domiciliul lui A. D. Xenopol, testamentul marelui istoric.

Prin acest document, redactat de d. avocat V. Cancicov, A. D. Xenopol arată că, cu toată covârșitoare muncă desfășurată zi cu zi, moare om sărac și că averea lui nu constă decât din operile de literatură și filosofie istorică.

A. D. Xenopol lasă ministerului de culte și instrucțiune publică toate edițiile din operile sale, exceptând două, din care una va fi atribuită d-lui N. Iorga, iar alta urma să revie generalului Eremia Grigorescu, eroul de la Mărășești, cu care Xenopol avea depărtate legături de rudenie. Dar generalul a murit înainte de a fi putut beneficia de acest prețios legat.

Testamentul lui A. D. Xenopol constitue un document din cele mai interesante.

Propunerea de Pace a Rusiei. — Chestiunea propunerilor de pace făcute de către guvernul din Moscova încă nu este clară, întrucît guvernul nostru este foarte secretos.

Unele ziare afirmă că Cicerin, comisarul externelor, s'a adresat direct guvernului din București și d-lui Vaida la Londra. Altă versiune este că guvernul sovietic ne propune pace indirect prin intervenția făcută la Varșovia.

Cert este însă că ne aflăm în fața unei posibilități serioase de tratare a păcii și o hotărîre precisă și neîntîrziată trebuește luată.

*

In legătură cu aceasta este semnificativă următoarea telegramă transmisă din Londra:

„Lloyd George a declarat în Camera Comunelor că a comunicat în mod precis Poloniei că nu poate sprijini ofensiva poloneză pe teritorul Rusiei, cu bani și material de război. *Alții au dat a înțelege Poloniei și Romîniei că ei nu pot sprijini acțiunea lor militară contra guvernului sovietelor*".

Atitudinea d lui Marghiloman. — Asupra zvonurilor care circulau că d. Al Marghiloman va succede d lui Vlad la departamentul finanțelor, șeful progresiștilor a declarat următoarele, unui redactor al ziarului „Indreptarea";

„O glumă. Cum se poate crede că la vrîsta și situația mea aș intra într'un guvern care e cu un picior în groapă și cu care n'aș putea face nimic.

„Dacă ar fi vorba însă să se formeze un minister de competințe în care toți să și dea contribuția spre a scăpa această biată țară care se duce de rîpă, atunci și primi să fiu chiar portărel".

Moartea lui A. D. Xenopol. *O delegație de 20 studenți a plecat la București, pentru ca împreună cu profesorii D. Gusti și D. Alexandrescu care se află în Capitală, să reprezinte Universitatea din Iași, la ceremonia înmormântărei rămășițelor pământești ale regretatului A. D. Xenopol, care va avea loc mâine, Duminecă în București.*

Delegațiunea va depune o coroană din partea Universității ieșene.

*

Universitatea locală a arborat drapelul negru.

Din București se anunță că guvernul a hotărât să facă funerarii naționale.

*

Azi dimineață d. dr. Zosin, Președintele Comisiei Interimare a expediat în numele Comunei o mișcătoare telegramă de condoleanță d-nei A. D. Xenopol.

Se arată toată durerea Iașului, pentru perderea ce suferă țara prin moartea marelui istoric și patriot.

*

Din ordinul I. P. S. S. Mitrozolitul Pimen, toate clopotele bisericelor din orașul și județul Iași, au vestit populației încetarea din viață a marelui A. D. Xenoaol.

Cetim în „Avântul":

Asupra persoanei care va succeda d-lui general Rîșcanu la ministerul de război, nu s'a luat încă nici o hotărîre.

Se afirmă că aseară d. Pop, ministru prezident ad interim, ar fi prezintat regelui decretul pentru numirea d lui general Moșoiu.

Faptul că hotărîrea regală întîrziază dă loc la comentarii, întrucît se știe că d. general Moșoiu e dintre cei care susțin desființarea Marelui Cartier general.

Astăzi iau sfîrșit examenele parțiale de pe lîngă „Liceul Național".

Sosind combustibilul necesar, toate facultățile Universității locale își vor reincepe activitatea Luni 1 Mart.

UNTURA DE PEȘTE NORVEGIANA
ȘI
OLEUM RICINI
a sosit un mare transport la
Industriile Chimico-Farmaceutice
SOCIETATEA ANONIMĂ
IAȘI. — STRADA C. NEGRI No. 45. — IAȘI

Reformarea partidului liberal. — Un mare număr de parlamentari liberali, în frunte cu d-nii N. N. Săveanu, C. Banu, I. Simionescu, Gr. Vasiliu, I. Micescu, Ionescu-Quintus etc. au început o vie acțiune pentru reformarea partidului liberal și scoaterea lui din actualul făgaș al oculteloor absolutiste.

Se va înainta d-lui Brătianu un memoriu cu următoarele deziderate:

a) Să nu se mai angajeze politica și atitudinea partidului prin voința unuia singur și a doi trei din jurul său fără să fie consultat și partidul.

b) Să dispară ori-ce ocultă. Acceptăm ca fotografiile acelora care reprezintă un depărtat trecut azi să fie puse în sala clubului dar să nu se mai impună influența lor în acțiunea partidului.

c) Să se stabilească raporturi mai apropiape între partid și massele poporului de care s'a ținut departe.

d) Să fie bine știut că partidul liberal nu va mai putea guverna singur și deci va trebui să se gîndească la colaborarea cu alte grupuri, pe bază unui program adînc democratic.

Sântem rugați a dezminți informația cu vădită intențe calomniatoare, din „Unirea" și „Mișcarea" de aseară, cum că d. P. Constantinescu-Iași ar fi fost în comuna Vlădeni, satul Borșa, instigînd pe țărani împotriva proprietarilor. D sa nu numai că n'a lipsit de multe luni din oraș, dar nici nu cunoaște acele localități, unde imaginația bolnavă și polițistă a pomenitelor ziare l'a văzut.

Procedee incalificabile.

Concursul de capacitate pentru gimnastică continuă. Azi s'a terminat prima probă orală.

A doua începe mâine.

Cu începere de mîne, și în mod provizor trenul de călători Iași-Galați va circula numai de 3 ori pe săptămînă.

Examenul de capacitate pentru Drept, a început azi, în localul Universității.

D. Matei Cantacuzino demisionînd juriul a fost compus din d-nii Iulian Teodorescu, președinte, Ghristofor și Petrovici, membrii.

Se acreditează din nou știrea că d Vaida ar fi reușit să obție un important împrumut pe piața engleză.

D. Gh. Gheorghiu, inspector special al școalelor normale, a fost delegat strîngerea și coordonarea materialului trebuitor proectului de descentralizare a ministerului instrucției și unificarea învățămîntului.

In cursul serei de ieri niște hoți au pătruns în locuința d-lui avocat Moțet, unde au furat mai multe lucruri.

Astă noapte s'a efectuat o razie în tot cuprinsul orasului. Au luat parte ofițorii și agenții de poliție și compania de jandarmi pedeștri.

La ora 2 nopțile d. Lohan Prefect de poliție a primit raportul raziei a cărei rezultat a fost: arestarea a 5 pungași reputați, un mare număr de dezertori, mai mulți soldați fără permise și 35 prostituate clandestine.

La Liceul Militar s'au întrunii eri reprezentanții autorităților militare și civile, pentru a discuta modalitatea serbărei ce se va da în onoarea invalizilor de războiu.

S'a stabilit ca programul să fie alcătuit de către d. Colonel Tullea.

O radiogramă din Londra anunță că guvernul japonez s'a pronunțat pentru încheerea păcii cu Rusia sovietică.

D. Matei Millo, ispector agricol al jud. Suceava, a fost pus în disponibilitate pentru 1 April, spre a-și regula drepturile la pensie.

D. Mihai Imbru a fost numit director al arestului preventiv din Piatra-Neamț.

D. Ștefan Scarlat a fost numit director general pe lîngă secretariatul de serviciu pentru salubritatea publică din Cernăuți.

D. Adrian Brudaru, magistrat stagiar la judecătoria Tg, Frumos, a fost înaintat ajutor de judecător la acelaș ocol.

Subscriitorii Cooperativei de Consum „Toma Cozma" sunt rugați a se întruni în Adunare Generală peutru constituire Duminică 29 Februarie a. c. ora 3 p. m. în localul Casei de Economie „Prevederea" din curtea bisericei Toma Cozma.

Pe ziua de 1 Martie d. Bossie Codreanu a fost numit director regional c. f. r. pentru Basarabia și d. inginer Vernescu pentru Bucovina.

Cu aceasta descentralizare la căile ferate s'a făcut un pas înainte.

Senatul Universitar s'a întrunit aseară sub președinția d-lui Iulian Teodorescu.

S'a votat budgetele căminurilor studențești. Sumele necesare vor fi introduse în budgetul general al ministeruiui de instrucțiune.

D. Halippa a fost vizitat la Chișinău, de către d. dr. profesor Danielopol din București. D-sa a confirmat în totul diagnoza pusă de profesorii ieșeni, d-nii Becaloglu și Rigler.

Comisarul de siguranță Gheorghe Leahu anchetînd pe indivizii Neculai Chitic și Alecu Tudor, a stabilit pînă în prezent că ei sunt autorii furturilor de la D-na Maria Popovici din str. C. A. Roseti No. 45, găsindu-se parte din lucrurile furate, care s'au predat prejudiciatei, de la Dl. Heinrich Briceaner din str. Sf. Lazăr 62 de unde s'au furat haine și lengiuri în valoare de 2-3000 lei precum și de la Bernard Fișler din str. Sf. Lazăr 64 de unde s'a furat o șubă mare de astrahan, haine și lenjuri.

Furturile au fost comise în Decembrie 1919, iar lucrurile fuseseră vîndute cu 630 lei unui cafengiu din Bacău, unde s'a intervenit pentru ale ridica și trimite aci.

Cercetările continuă.

Comitetul Uniunei Sindicatelor comerciale și Industriale a convocat pentru Duminică la orele 3 după prânz o mare întrunire publică în localul Camerei de Comerț.

Se vor discuta toate chestiunile de seamă și de actualitate ce frământă comerțul eșan.

In curând va reapărea marea revistă ieșană „Viața Romînească".

Apariția ei este procedată de un Prospect-Album al cărui conținut—un rezumat analitic al trecutului revistei, ilustrat cu potretele tuturor scriitorilor, cau făcut succesul ei, și cu aie noilor cori laboratori—va interesa pe toți iubitorii literaturii romîne.

Acest prospect-album, tipărit în zeci de mii de exemplare, va fi distribuit gratuit tuturor abonaților vechi precum și acelora cari ar voi să se aboneze.

Doritorii îl pot obține adresîndu-se Administrației Revistei „Viața Romînească" str. Lăpușneanu No. 33 Iași.

Luni 1 Mart curent, la secția III-a a tribunalului, se vor vinde prin licitație publică casele situate în str. Șoseaua Arcu No. 55.

Informațiuni se pot lua în str. Lascar-Catargiu No. 27.

Direcția Generală C. F. R. intenționează sporirea tarifului de călători, cu punerea în aplicare de la 1 Aprilie curent.

Prețul biletelor urmează a fi rîdicat cu 250 la sută pentru cl. I, 200 la sută pentru clasa II și 150 la sută pentru cl. III-a.

Sporul se va aplica la tariful existent la 1916.

Societatea Studenților farmaciști.—Primim din partea unui student în farmacie considerațiunile de mai la vale, cărora le facem loc în coloanele ziarului nostru, întru cît reprezinta unele vederi juste și care interesează lumea farmaceutică:

In fine și un grup de studenți farmaciști, au crezut indiferent cum, că e nevoe de organizare. Dacă pînă azi, atît studenții din provincie, cît și cea mai mare parte din Iași, n'au răspuns apelului, e că societatea nu e așezată pe adevăratele ei temelii, organizația însă e absolut necesară.

Și într'adevăr, cercetînd statutul, scopul ei imediat este: rîdicarea nivelului cultural al studentului. Se uită însă statutul că rîdicarea niveluiui depinde de starea materială, de timpul liber, de condițiile higienice în care trăește studentul. Ori, cea mai mare parte dintre studenți au salariul între 500—600 lei lunar, fără casă și fără masă.

Scumpetea excesiv de mare de azi nu-i îngădue să se aprovizioneze cu materialul instructiv.

Dar presupunând că ar face sacrificii muncind câte 13 ore zilnic (în provincie și mai mult făcând și noaptea de serviciu) îi rămâne oare timpul liber de citit?

Acea jumătate de zi liberă cui să o dedice mai întâi? Higienei, aerului liber (având în vedere atmosfera farmaciei) sau cititului? Iată dar cum scopul societăți antrenează: mărirea salariilor și reducerea orelor de muncă.

Astfel stând lucrurile, gruparea îmbracă haina sindicatului, indiferent cum o vom boteza noi.

Mai departe, gruparea trebuind să cuprindă nu numai studenții cari își urmează cursurile, ci toți salariații titrați: licențiați, elevi, asistenți, urmărind apoi și îmbunătățiri economice imediate; deși ea rămâne culturală, nu-și are rațiunea de a fi sub tutela universității ci autonomă.

Ca mijloace de a ne creea fonduri pe lângă cotizări pentru bibliotecă, pentru ajutorarea studenților nevoiași, pentru apariția unei reviste, pentru ajungerea țelului, iată puncte cari ar trebui înscrise în program.

1) Uniformizarea salariilor după orașe, după posiția farmaciei, după vechimea salariatului.

2) Orice angajare și concediere prin sindicat să se facă plătind atât studentul cât și patronul o taxă, proporțională cu suma angajată.

3) Indepărtarea netitraților și altele.

Sperăm că în urma acestora onor comitet sau va trebuiasă introducă modificările necesare, sau îl avertizăm să nu vorbească în numele tutulor studenților farmaciști.

La brigada de siguranță din localitate s'au făcut următoarele înaintări:

D. Botez Grigore, șeful siguranței locale, a fost numit cu titlul de comisar special cl. II-a.

D. Mihail Roșețeanu a fost înaintat comisar special cl. III-a.

D. Filip Brăileanu a fost înaintat comisar special ajutor cl. I-a iar d. G. Apostolescu, comisar special ajutor cl. II-a.

D. Pînzaru Teodor, agent permanent la poliția Iași, a fost numit subcomisar cl. III-a la poliția gărei Pașcani.

„Iașul Socialist", care apare mâne, cuprinde articole de Romain Rolland, Eugen Relgis, L. F. Collodion, P. Constantinescu-Iași, precum și știri socialiste și sindicale.

UNIVERSITARE. — D-șoarele și d-nii studenți basarabeni sunt invitați a se întruni Duminică 29 Februar a. c. ora 2 p. m. în amfiteatrul de Zoologie.

— D-nii studenți care doresc a ocupa o bursă la secția Chimie-Industrială sunt rugați a înainta o petiție d-lui profesor C. Otin pînă la 1 Martie a. c.

— D-nii studenți care doresc să plece la vară în Franța (Grenoble) sunt rugați a întocmi listele cu numele studenților pe facultățile respective și a le înainta de urgență d-lui student N. Popa.

Cinema ELISABETA. — Astăzi Sâmbătă se reprezintă în matineuri și seara a 5-a serie din Noua Misiune z lui JUDEX, omul providențial.

Această serie, penultima, se reprezintă până Marți seara 2 Martie inclusiv.

Mercuri 3 Martie a 6-a și ultima serie din Judex.

In curând: CERCUL ROȘ.

Noul împrumut intern va fi lansat la 25 Martie ca norocoșii cîștigători la clasa 6-a a Loteriei Statului a cărei tragere va avea loc la 17 cor. să aibă posibilitatea unui plasament atît de avantagios.

La „Providența" unde se vor primi subscrierile la împrumut se mai găsesc un număr restrîns de bilete de loterie.

BANCA MOLDOVA IAȘI
Aduce la cunoștința publică, că a reîntrodus serviciul de CARNETE de ECONOMIE, în mod regulat. Se primesc depuneri de la 5.— lei în sus, în toate zilele de lucru, între orele 10—11 a. m. și 3—4 p. m., iar Sâmbătă numai dela 10-12 a. m.

Cameră mobilată *cu antreu separat, se găsește de închiriat în str. Trei Erachi No. 4*

Serviciul telegrafic și telefonic
AL ZIARULUI „OPINIA"

Pacea cu Rusia

— Interpelare în Cameră. — Declarația d-lui St. Pop. —

București.—In ședința de ieri a Camerei, d. Dimitriu, deputat basarabean, a interpelat guvernul asupra propunerilor de pace ale Rusiei sovietelor.

D. St. Pop, președinte de consiliu ad-interim, a dat un răspuns evaziv și s'a ferit să precizeze. D-sa a declarat că nici un delegat special n'a fost trimis la Varșovia, dar ca în Capitala Poloniei se află d. Al. Florescu, ministrul Romîniei, care a primit instrucțiunele necesare.

D. Pop a terminat declarînd că guvernul este circumspect și că va ști să-și facă datoria.

Retregerea depe Tisa

București.—Operațiunile de retragere a trupelor noastre pe linia Clemenceau continuă în perfectă ordine.

Se crede că pînă mîne seară întreaga operațiune va fi terminată.

Un comunicat al Ligei Poporului

București. — Zinrul „Indreptarea" publică un comunicat al Ligei Poporului în care este atacat guvernul și acuzat că se cramponează de putere, nevoind a lăsa locul unui guvern cerut de împrejurări și indicat de țară.

Interimatul Finanțelor

București. — Titularului finanțelor încă n'a fost numit. D. Mihail Popoviei continuă să deție interimatul.

Vacanță Parlamentară

București.— Cu toată seriozitatea situațiunei, în raport cu politica externă. Parlamentul a luat astă-zi vacanță pentru zece zile.

Fabrica de țesătorii „Bucovina" Iași str. Elena Doamna 58, reîncepând activitatea, are confecționate în depozit „TALEISIM", diferite mărini și calități, precum pânză de casă, pânză pentru uniforme, bluze pentru dame, șaluri și diferite țesături de lână și bumbac, care se vând cu prețuri convenabile.

CAMIONETA FORD
nouă, de vânzare. A se adresa la Banca Moldova.

SE CAUTĂ de o mare instituție financiară din localitate o dactilografă bună, un ajutor comptabil și un funcționar, absolvent al școalei comerciale superioare sau al liceului.
Se preferă cei cu cunoștința de limba franceză. A se adresa la Agenția de Publicitate I. Brănișteanu str. Gh. Mârzescu 17.

? Cercul ROȘ ?

LA ATELIERUL DE CROITORIE
CALMAN MAYER
Str. Alexandri 10.
Se vinde de ocazie UN FRAC complect, în perfectă stare.

DE VÂNZARE, *de ocazie o cupea nouă, o caretă, o șea de damă. Se pot vedea în fie care zi, între orele 12 și 2 p. m. la moara „Raiul", Taxier.*

PUBLICAȚIE

Se aduce la cunoștința celor interesați că acest depozit are de tăiat și fasonat în pădurea Tatarași, Județul Suceava, la 10-15 Kilometri depărtare de gările Lespezi și Dolhasca circa 10-15000 steri lemne de foc.

Cei ce voesc a se angaja cu această lucrare sunt rugați a depune oferte la acest Depozit în termen de cel mult 10 (zeee) zile dela publicarea prezentei.

Condițiunile tăierei se pot vedea la acest depozit și se va executa sub supravegherea colului Silvio, spre a fi în conformitate cu regulile de tăiere prevăzute în instrucțiunile de exploatare ale pădurilor statului

Directorul Depozitului Regional
Subsistență Corpul IV Armată
Adm. Căpitan DUDESCU

s'a găsit *un carnet de identitate pe numele de* **Neculau Gheorghe** *șef de tren.— A se adresa la Agenția de Publicitate I. Brănișteanu str. Mârzescu 17.*

3-4 camere spațioase cu lumină electrică, se caută.
A se adresa la Agenția de Publicitate I. Brănișteanu, str. Gh. Mîrzescu 17 sub S.

Inștiințare

Subsemnatul M. Gropper, face cunoscut tuturor persoanelor, cu care se află în legături comerciale, că îl pot găsi în tot timpul zilei la Farmacia dr. N. A. Racoviță, strada I. C. Brătianu 19.

Mauriciu Gropper
farmacist

PRIMA SOCIETATE de ECONOMIE
— DIN URBEA IAȘI —

CONVOCARE

Domnii membri ai **„Primei Societăți de Economie"** *din Urbea Iași, sunt convocați în adunare generală de DUMINICĂ 29 FEBRUARIE 1920 ora 2 p. m. în localul propriu al Societății din strada Ștefan cel Mare.*

La ordinea zilei sunt următoarele chestiuni.

1) Raportul comitetului de administrație asupra mersului afacerilor societăți în cursul anului 1918—1919 și aprobarea bilanțului.

2) Raportul comisiunei de control referitor la gestiunea aceluiași an.

3) Descărcarea cumitetului de administrație de gestiunea acelui an.

4) Alegerea unui membru în comitetul de administrație, care va fi tras la sorți în ședință, conform statutelor. Membrul eșit la sorți poate fi reales.

5) Alegerea comisiunii de control, conform statutelor, pentru verificarea gestiunei pe timpul de la 1 Septembrie —31 Decembrie 1919.

6) Votarea budgetului Societății pe anul social 1919 1920.

7) Admiterea recompensei și fixarea sumei și fondului de unde ea urmează a se acorda D-lui Paul Ballo fost casier al societății, potrivit votului adunărei generale extraordinare din 19 Octombrie 1919.

*8) Chestiunile ce se vor ivi in cursul ședinței. *)*

Președinte, **V. I. RADU.**

**) Intru cât după experiența anilor trecuți s'a constatat că nu se poate întruni la prima Convocare numărul de membri, nici capitatul cerut de statute, se va considera aceasta ca valabilă bentru a doua Convocare ce va da loc Duminică 7 Marte 1920, când se vor lua hotărâri cu orice număr de membri vor fi prezenți.*

Aceasta a doua întrunire se va ține în localul Societății de Gimnastică din strada Școalei de Arte în ziua arătată mai sus la orele 2 p. m.

Domnii soietari sunt rugați de a veni la adunarea cu presentul raport, aceasta pentru a se ușura formnlitățile de înscriere și votare.

ANUL XVI-lea No. 3853

ABONAMENTE
UN AN: 80 LEI
ŞASE LUNI 40
TREI LUNI 20

ADMINISTRAŢIA
IAŞI — Gh. Mârzescu 23

— TELEFON No. 209 —

BIBLIOTECA UNIVERSITĂŢII IAŞI

25 bani Numărul

OPINIA

ZIAR POLITIC COTIDIAN.

MIERCURI 3 Martie 1920

ANUNŢURI
Se primesc la
AGENŢIA DE PUBLICITATE
I. BRĂNISTEANU
— — Str. Gh. Mârzescu 23 — —
Concesionară exclusivă a publicităţii.

Un număr vechiu 1 Leu.

POKLEVSKI

Cu surprindere am cetit într'un ziar din capitală că, la o recepţiune semi oficială, printre ambasadori şi miniştri, a luat parte şi... d. Poklevski Coziel.

A! d. Poklevski...

Il şi uitasem.

Nu ştim dacă la acea recepţiune d. Coziel a venit ca un simplu musafir sau ca reprezentant al Rusiei, cum anunţă un ziarist căruia i s'a imprimat acest titlu din timpul feeundei neutralităţi.

Dar chiar dacă titlurile d-lui Poklevski Coziel, de ambasador ţarist, i-au fost zmulse de pe piept de mîna brutală a revoluţiei sau dacă omul lui Stuermer, pitindu se la spatele d-lui Brătianu, şi-a salvat ordinele şi epoletele, în aşteptarea vechiului regim, — totuşi prezenţa *lui*, printre miniştrii şi ostaşii noştri, ne umileşte şi ne doare.

D. Poklevski Coziel reprezintă epoca noastră de mezat politic. El a cumpărat cu ruble ziarişti, manifestanţi, bărbaţi de stat. El a cerut dela Petrograd cauciucuri şi lente cu briliante pentru şefi de partide. El conducea, cu bagheta-i de aur, corurile care cântau, sub geamurile Legaţiei ruseşti din Capitală: „Boje ţaria hrani"...

Fostul ambasador al Rusiei ţariste a întins guvernului romîn „nada",— despre care vorbea Sazonov într'o telegramă. Şi tot acest ambasador, cu Polivanov, a contribuit la dezastrul nostru militar şi, împreună cu Stuermer, a complotat împărţirea României între Ruşi, Austriaci şi Bulgari.

Nu cerem, bine înţeles, nici o măsură împotriva acestui diplomat vrăjmaş, — nici expulzarea la Denikin, nici internarea la Tulcea, unde — în treacăt fie zis — stau mulţi oameni care nu ne-au dorit nici rău, nici bine... Noi, pe care ne revoltă ori-ce măsură de constrîngere contra unui om, — ne bucurăm că d. Poklevski Coziel, la Bucureşti, în nişte apartamente luxoase, îşi poate che tui în libertate economiile agonisite din completul împotriva noastră.

Dar nu putem trece neobservat un lucru: Pentruce d. Coziel se amestecă la recepţiile, unde asistă ambasadorii statelor constituite şi miniştrii ţării romîneşti? De ce vine acolo fără invitaţie? Căci poporul romîn nu l'a poftit niciodată.

Prezenţa d-sale în cercurile înalte explică, în parte, groaza de bolşevism, care a început să agite pieptul elitei bucureştene. Intr'adevăr, — nu ştim pentruce, — dar între femeile societăţii bune a izbucnit panică, de teama multiplelor forme de socializare bolşevică, care, bine-înţeles, sunt mai degrabă puse în practică la Bucureşti decît la Moscova.

In afară de cucoanele din Bucureşti, partidul liberal căruia i trebue, ca element de viaţă, teroarea şi acei care s'au deprins cu avantajele directe ale mobilizării nu vor ca România să închee pace cu guvernul Sovietelor, ci doresc războiu într'adevăr pînă'n „pînze le albe".

Şi astăzi, cînd chestia păcii cu Rusia pasionează toate spiritele, cînd lumea întreagă cere înlăturarea stării de provizorat în care trăim,— d. Poklevski-Coziel iarăşi îşi arată dinţii de aur.

Ca la teatru, se desfăşoară în faţa noastră perspectiva Donului, cu Denikin şi cu cazacii lui. D. Poklevski este, desigur, metteur-ul în scenă al viitoarei tragedii ţariste pe care d'sa ar vrea s'o reprezinte iarăşi la Arenele Romane.

In zădar d. dr. Cantacuzino a declarat ziarelor că, în urma înfăngerii generalilor ţarişti, ni s'a îmbunătăţit situaţia, — în privinţa Basarabiei.

Dar nouă nu ne trebue Basarabia.

Noi îl vrem pe Denikin, cu armata iarăşi pînă'n Prut, şi pe d. Poklevski-Coziel, ambasador la Bucureşti, cu rezerve de ruble pe cursul de 2.60.

M. Sevastos

Câte-va NOTE

Un buletin cotidian al poliţiei de Siguranţă — secţia politică — şi ziar oficios al partidului liberal antisemit, binevoeşte a ne tuxa cu ironie drept o gazetă „degajată de orice răspundere".

Recunoaştem că organul liberal poartă o enormă răspundere de partid — răspunderea pentru cea mai brutală şi ocultă acţiune de guvernământ.

*

„Unirea" duce o violentă campanie contra studenţilor basarabeni.

Se ştie că d. A. C. Cuza are o veche şi îndârjită aversiune pentru Basarabia.

*

Tot „Unirea" găseşte un entuziast prilej să cuprindă la sîn şi să laude pe dr. Zosin.

Bietul dr. Zosin!

*

Rusia sovietelor ne roagă să trimitem un delegat pentru tratarea păcei.

Personajul cel mai indicat ar fi d. A. C. Cuza, ca unul ce de multă vreme s'a dovedit bun de legat!

BLANZ

INSEMNARI

A. D. Xenopol şi Iaşul

Brazda mută a pămîntului s'a aşternut peste trupul plăpînd şi gîrbovit de ani a lui A. D. Xenopol. Un pumn de ţărînă indiferentă şi rece va acoperi în eternitate fruntea senină a omului care a răscolit din ţărînă viaţa trecutului şi a sistematizat pentru eternitate povara vie a îngăduitorului pământ.

Aproape zilnic, la ceasuri regulate, un şir îndelungat de ani strada Copoului primea o rază de limpezime şi nesfîrşită bunătate de la profesorul pe cât de modest pe atât de mare, ce străbătea tacticos calea Universităţii. La întâlnirea lui Xenopoi, un alean de dragoste şi pace îmi pătrundea deodată sufletul, şi primeam cu veneraţie acel clipit din ochi care însemna răspunsul la salut al venerabilului bătrân.

Fiu ilustru şi podoabă scumpă a Iaşului, Xenopol îşi iubea cu pasiune oraşul natal.

Imi amintesc cum prin anul 1913 scriese un articol pentru „Opinia". Din cauza scrisului complectamente neciţet, articolul a apărut cu multe şi grave greşeli de tipar. Xenopol a rămas nemulţumit de aceasta, dar ştiind care este cauza, a rugat redacţia să trimită pe cineva pentru a dicta un alt articol a cărui apariţie este urgentă. M'am dus eu.

Marele istoric m'a primit în locuinţa din str. Vasile Conta, mi-a făcut loc la birou lângă dânsul, şi a început să-mi glăsuească rar şi liniştit:

— Ştii ce vreau să-ţi dictez? Un articol pentru apărarea generalului...

Era vorba de un general ieşan împotriva căruia se aduceau acuzaţiuni asupra modului de conducere a operaţiilor militare şi asupra neexecutărei ordinelor, în campania din 1913 în Bulgaria.

— Este învinuit pe nedrept—continuă maestrul—şi mai cu seamă se ştirbeşte gloria Iaşului. Asta n'o putem, nu trebue să o îngăduim.

Şi Xenopol îmi dictă un lung articol, de o dibăcie extremă în privinţa operaţiunelor militare contestate şi mai cu seamă de o înnaltă concepţiune asupra determinismului istoric. Aceasta în primul rând, pentru gloria Iaşului nostru moldovenesc.

La urmă m'a pus să recitesc articolul.

— Intonezi cu multă căldură şi comunicativitate, tinere—încheă Xenopol.

Eu m'am simţit jenat şi am răspuns cu sfială:

— Este frumuseţea şi căldura stilului Xenopolian, d-le profesor.

Şi venerabilul bătrîn mi-a zîmbit cu îngăduinţă şi blîndeţe. Apoi m'a rugat să-i trimit câteva exemplare din gazetă, ca să le expedieze „celor mari".

— Să vadă şi ei cum stă povestea, ca—Doamne fereşte—să nu ştirbească cinstea oraşului nostru.

Şi iată că Bucureştii odihnesc acum în mintele lui Alexandru Xenopol. Dar întirea lui vie, sufletul lui mare vor dăi pururi aici, în Iaşul necazurilor şi bucuriilor noastre.

RENOVATUS

※ Şedinţele „Cercului de studii" al Asociaţiei Femeniste, întrerupte pentru câtva timp din cauza lipsei de combustibil la Universitate, se redeschid.

La prima şedinţă, care va avea loc Sâmbătă 6 Martie în Amfiteatrul de Fisiologie, D-na Valentina Focşa, membră în Comitetul Central şi Directoara organelor:

„Acţiunea Femenistă" şi Foaie Gospodinelor" îşi va desvolta interesantă Conferinţă: „Probleme Femeniste".

Indemnăm publicul, să vie în cât mai mare număr, dat fiind valoarea distinsei conferenţiare.

VIAŢA POLITICĂ

Interesele ţărei şi interese de gaşcă

— Necesitatea financiară, economică şi politică a păcei —
— Liberalii vor războiu pentru războiu —

Situaţia tulbure care domină viaţa noastră politică se vădeşte şi cu prilejul propunerei de pace făcută României de către guvernul din Moscova.

Suntem într'un moment hotărâtor de care depinde siguranţa externă a statului, liniştea internă şi aplicarea la munca productivă pentru a îndepărta ruina deplină care ne ameninţă. Suntem la o răspântie a istoriei neamului şi este momentul a chibzui cu seriozitatea şi calmul necesar, care este drumul de urmat pentru asigurarea generaţiilor viitoare.

Şi totuşi sunt partide politice care se preocupă numai şi numai de situaţia lor în raport cu conducerea statului, care se încălzesc numai pe mirajele puterei şi lasă pe ultimul plan adevăratele interese ale Statului.

*

Odată cu manevrele oculte pe care asemenea partide le exercită cu încăpăţinare şi fără scrupul, duc o făţişă campanie de presă, întrecând orice măsură denigrând autoritatea în afară a guvernului făcând operă de poliţism şi delaţiune înlăuntru şi ilegând ideia de patriotism de interesele mărunte ale unei familii.

Dacă urmăreşti presa partidului liberal, rămâi uimit cum miniştri, parlament, partide politice, aproape întreaga presă sunt prezentaţi ca „vânduţi străinilor", „bolşevici", „incapabili" etc. etc. şi aceasta pentru că opinia publică doreşte pace şi normalizarea vieţei, pentru că condamnă cu hotărâre politica de mizerii războinicie permanente, foamete şi despotizm exercitată de oligarhia liberală.

*

Pentru presa liberală, oricine doreşte pacea este un... trădător! In concepţiile înalte politice ale liberalilor un popor are menirea istorică a fi mobilizat în permanenţă, iar o ţară trebue să stea în războe nelimitate, inutile.

Stranie postură!

Ştiri din sursă bună arată că guvernul nostru—cunoscând amănunţit situaţiunea este înclinat a încerca rezolvirea paşnică a chestiunelor teritoriale, economice şi politice în legătură cu vecinătatea Rusiei. Este vorba bine înţeles de a se asigura neştirbite drepturile şi interesele ţărei noastre.

Nu se poate un lucru mai firesc, şi aceasta cu atât mai mult cu cât aliaţii ne lasă deplina libertate de acţiune, ba chiar ne înştiinţează că nu vor putea prin nimic sprijini o acţiune războinică pe care eventual ar urma să o ducem pe propria noastră răspundere.

*

Partea pur militară a chestiunei este de competinţa organelor de conducere militară. Marele Cartier General nu poate fi suspectat de „bolşevism", de lipsă de patriotism, de permanente intenţiuni pacifice şi libertare. In nici un caz partidul liberal n'a avut până în prezent motiv a se plânge de atitudinea şi concepţiile M. C. G. Din potrivă.

Şi iată că însuşi acest Mare Cartier —atât de atacat şi denunţat ca agent liberal pur şi simplu—se pronunţă prin gura d-lui general Prezan pentru tratative de pace şi demobilizarea armatei. Aşa dar, pe lângă imensele necesităţi de ordin financiar, economic şi politic, pacea cu Rusia are şi un caracter de necesitate pur militară.

*

Aşa stând lucrurile, salturile oculte ale oligarhiei liberale şi insinuările baroce ale unei anumite prese—care prin însă şi existenţa ei neagă interesele neamului şi ţărei — apar într'o lumină tristă şi complectamente dezgustătoare.

Opinia publică, cu bunul său simţ sănătos şi cu proverbiala ei dragostea de linişte şi pace va şti cum trebue să privească echivocurile şi insultele pescuitorilor în apă tulbure şi amatori de războiu pentru războiu.

INFORMAŢIUNI

※ **Situaţia Politică** *este staţionară. Se aşteaptă reîntoarcerea în ţară a primului ministru, reîntoarcere despre care se crede că va suferi o apreciabilă întîrziere.*

De-ocamdată nu se mai vorbeşte de un guvern Averescu. In schimb cercurile liberale, în urma audienţelor d-lui Al. Marghiloman la Rege, împrăştie svonul probabilităţei unui guvern Marghiloman care să deschidă drumul guvernărei liberale.

De la sine înţeles că această fantazie liberală n'are nici o bază de realitate.

Interimatele ministerelor de finanţe, războiu şi industrie se vor păstra probabil pînă la întoarcerea d-lui Vaida. Desemnarea d-lui general Moşoiu ca ministru la departamentul războiului a fost înlăturată prin refuzul acestuia.

※ *D. I. Inculeţ a fost însărcinat cu interimatul ministerului de industrie şi comerţ, în locul d-lui Bontescu, demisionat.*

※ „Socialismul" afirmă că liberalii încearcă să organizeze gărzi albe şi că d-nii Corbescu şi Bebe Brătianu fac înscrieri.

„Avîntul" comentează astfel faptul:

„Cum la noi nu s'a produs nimic care să dovedească incapacitatea organelor constituie ale statului de a asigura ordinea şi cum constituirea gărzilor albe atrage fatal după sine constituirea de gărzi roşii, încercarea liberală e o provocare criminală asupra căreia atragem toată atenţia oamenilor iubitori de ordine".

※ „Sfatului Ţării" i se telegrafiază că guvernul sovietelor a declarat din nou, în mod solemn, că doreşte a trăi în bune raporturi cu toate statele din lume. Nu doreşte războiu cu România şi recunoaşte că Basarabia trebue să aparţie Romîniei.

※ La Tighina s'au produs două cazuri de boala somnului.

Pacientele sînt două femei, dintre care una doarme de două săptămâni.

Marea întrunire

— a sindicatelor Comerciale —

—D. dr. Zosin îşi schimbă atitudinea faţă de Comercianţi.—

Eri, la orele 3 după prînz, a avut loc în saloanele Camerei de Comerţ, o mare întrunire a sindicatelor comerciale şi industriale. De astă dată numărul Comercianţilor e cu mult mai mare şi îmbrăţişează toate ramurile de activitate comercială şi industrială.

Se procede în primul rînd la alegerea unui comitet provizor în frunte cu d. Tufli, care să gereze interesele sindicatului pînă la alegerea comitetului definitiv.

D. Tufli, în cuvîntarea sa face o expunere documentată a principiilor călăuzătoare a sindicatelor Comerciale şi industriale, relevînd că este în primul rînd o organizaţie de ordine şi legalitate.

D. Constanţiu zice că faptul că întreaga suflare a comerţului şi a industriei vine la sindicat, dovedeşte că a răspuns la nevoie. Sindicatele Comerciale au ca menire rîdicarea comerţului şi a industriei, protejarea intereselor comercianţilor fără deosebire şi fără vre'o influenţă politică.

D-nii Carol Diamand, Apostolu şi alţi, relevă jignirile aduse comercianţilor, care însă nu se vor mai repeta, mulţumită faptului că de astă dată comercianţii şi industriaşii sunt organizaţi.

Intervine şi o destăinuire senzaţională.

D. inginer Mărculescu, ocupîndu-se de neajunsurile aduse comercianţilor, zice că d. dr. Zosin a fost probabil indus în eroare şi ca dovadă e că d-sa dă azi dovadă de alte sentimente faţă de comercianţi.

Şi pentru a dovedi aceasta d. Mărculescu zice textual:

— „Am fost autorizat de d. dr. Zosin de la comunica sindicatului nostru, că d-sa are toată solicitudinea pentru comercianţi şi că roagă a se numi o delegaţie, care să se puie în legătură cu d-sa.

Se'nţelege că această declaraţiune e primită cu aplauze, şi se autoriză biroul a lua contact la Preşedintele Comisiei interimare.

Mai vorbesc d-nii Elias Şaraga, Arseni cu privire la legea chiriilor şi d. Moscovici care arată că sindicatul acesta nu este un sindicat de patroni, ci unul care are a rădica comerţul în legătură cu nevoile populaţiei.

Adunarea iea act apoi de modu cum au fost redactate statutele, şi se decide ca discuţia pe articole, să înceapă în şedinţa viitoare.

D-nii Tufli şi Constanţiu invită ca sediul Sindicatelor pe acei cari au observaţiuni de făcut, cu privire la Statute.

Intrunirea ia sfârşit într'o mare animaţie la ora 7 seara.

※ A. S. R. Principele Carol a sosit la Cairo, fiind întîmpinat de guvernatorul englez lord Milner, de d. Clemenceau şi de toate autorităţile engleze şi musulmane din Egipt.

Principele a descins la palatul guvernatorului englez.

※ D. Skrzynski, ministrul Poloniei la Bucureşti, a avut o convorbire cu d. N. Iorga în chestia păcei cu Rusia sovietelor.

※ Direcţia regională a revenit asupra dispoziţiune ca trenul Iaşi Galaţi să circule numai de 3 ori pe săptămână.

Trenul circulă zilnic.

※ D. inspector financiar N. Petrescu a fost delegat cu conducerea directoratului de finanţe din Chişinău.

TEATRU CINEMA SIDOLI

Mâine MARŢI 2 MARTIE, ora 9 seara

Mare reprezentaţie dată în onoarea iubitului artist dramatic

Gh. Cârjă

cu concursul D-lor MOMULEANU şi I. ASKENASY

se va reprezenta

MANASSE

Dramă în 4 acte de RONETTI ROMAN

In rolul titular Dl. GH. CÂRJĂ, în rolul Zeilig Schorr Comicul ASKENASY

Reţineţi biletele din timp

Impresar: HERMANN BRAUNŞTEIN

VITICULTOR cu bune referinţe găseşte angajament imediat, bine plătit. A se adresa d-lui Col. Gorgos „la Doi Peri" Iaşi.

AVIZ

In seara de 29 Februarie a. c. mi s'a furat 22500 lei în bonurile Împrumutului Unirei.

Cine se va prezenta cu borderoul pe numele meu să fie predat Siguranţei.

Victor Orescovici
Str. Cişmeaua Păcurari 1. Iaşi

De vânzare una vie *întindere de 9 hectare, imediată apropiere de oraş, în podgoria Copou, cu tot ce se găseşte ca: unelte; vase, maşini, case de locuit, cramă, pivniţă, cuptor pentru uscat perje, livadă, pomi altoiţi, grajd, vie 4 hectare, etc. A se adresa la Agenţia de publicitate I. Brănişteanu, str. Gh. Mârzescu 17.*

SOCIETATEA COOPERATIVĂ
„General Averescu"
a Invalizilor din Războiu, Grade inferioare (filiala Iaşi)

Aduce la cunoştinţa tuturor invalizilor din Războiu, grade inferioare, precum şi ofiţerilor invalizi, văduvelor din Războiu, să ia parte la Marele Congres organizat pentru zilele de 6 şi 7 Martie 1920 la Bucureşti. S'au luat dispoziţiuni a pune la dispoziţia participanţilor trenul gratuit pînă la Bucureşti, masă şi locuinţă, pentru zilele de congres. Pentru toate informaţiile a se adresa societăţei str. Zugravi No. 3 între orele 9-12 a. m. şi 3-6 p. m.

Plecarea din Iaşi va fi pe ziua de 4 Martie ora 6 a m.

N. B. Este o datorie a fiecărui invalid a răspunde la această chemare.

De vânzare
un violoncel, mandolină, harmonium, şi două clarinete în B şi A — A se adresa Iaşi str. Smârdan 34 N. G.

Manufanţa Iaşi.
are nevoie de un agronom şi un grădinar.
Doritorii se vor prezenta cu actele ce posedă la mantanţă (moara Păcurari).

De vânzare
Un biurou, o bibliotecă şi mai multe mobile de stejar masiv. A se se adresa strada Elena Doamna No. 25 între oarele 2—5 p. m. în zile de lucru.

CAUT LOC
ca Vânzător de pădure, Casier, magaziner, sau la ori-ce afaceri în ramura agricolă.
Depun şi garanţie. — A se adresa:
Ioan. Grigoraş
Str. Crucei No. 32 bis, Iaşi

H. GHERNER
AVOCAT
Consult 8—10 Dim.
Str. Mârzescu 26 Iaşi

BANCA MOLDOVA IAŞI
Aduce la cunoştinţa publică, că a reîntrodus serviciul de CARNETE de ECONOMIE, în mod regulat. Se primesc depuneri de la 5.— lei în sus, în toate zilele de lucru, între orele 10—11 a. m. şi 3—4 p. m.; iar Sâmbătă numai dela 10-12 a. m.

Cameră mobilată *cu antreu separat, se găseşte de închiriat în str. Trei Erachi No. 4*

DE VÂNZARE, *de locazie o cupea nouă, o caretă, o şea de damă. Se pot vedea în fie care zi, între orele 12 şi 2 p. m. la moara „Raiul", Taxier.*

De vânzare imediat
în podgoria Uricani (4 Km. de Iaşi) 14 ha. teren de vie, în pantă. Livadă mare cu pomi altoiţi, diferite specii 80 nuci bătrâni etc.
Două rânduri de case, pentru stăpîn şi vier, cu atenansele de trebuinţă.
Condiţiuni avantajoase.
A se adresa d-lui avocat **C. R. Ghiulea** *zilnic la ziarul „Opinia" între 9—12 a. m.*

Fabrica de ţesătorii „Bucovina" Iaşi str. Elena Doamna 58, reîncepând activitatea, are confecţionate în depozit „TALEISIM", diferite mărini şi calităţi, precum pânză de casă, pânză pentru uniforme, bluze pentru dame, şaluri şi diferite ţesături de lână şi bumbac, care se vând cu preţuri convenabile.

O instalaţie solidă, de lumină electrică, sonerie şi telefon particular, execută conştiincios şi eftin
JACQUES SCHWARTZ
electro-techinician
autorizat oficial de Onor. Primăria Comunei Iaşi.
Depozit de becuri electrice, diferite lumini, monowat şi jumătate watt, materiale electrice, lămpi, etc. Deviz gratuit.
Chemat printr'o c. p. vin la domiciliu
Str. Lozonsky No. 10

PUBLICAŢIE

Se aduce la cunoştinţa celor interesaţi că acest depozit are de tăiat şi fasonat în pădurea Tataruşi, Judeţul Suceava, la 10-15 Kilometri depărtare de gările Lespezi şi Dolhasca circa 10-15000 steri lemne de foc.

Cei ce voesc a se angaja cu aceasta lucrare sunt rugaţi a depune oferte la acest Depozit în termen de cel mult 10 (zece) zile dela publicarea prezentei.

Condiţiunile tăierei se pot vedea la acest depozit şi se va executa sub supravegherea pădurarului Silviu, spre a fi în conformitate cu regulile de tăiere prevăzute în instrucţiunile de exploatare ale pădurilor statului

Directorul Depozitului Regional
Subsistenţă Corpul IV Armată
Adm. Căpitan DUDESCU

Sanatoriu Dr. Tzaicu

IAŞI, — STR. CAROL 20 — IAŞI, TELEFON 115

Situat în regiunea cea mai frumoasă şi mai higienică a Iaşului, s'a reorganizat şi mărit pentru a corespunde cerinţelor actuale,

Clinică chirurgicală perfect instalată. **Asepsia cea mai riguroasă. Se practică orice intervenţiune. Adaptat la chirurgia de urgenţă.**

Gynecologie, Ortopedie, Electroterapie, Mecanoterapie.

Se primesc în consult cu medici distinşi după specialităţi boi Interne şi nervoase, (excluse boli contagioase şi nervoşi turbulenţi inromaţiuni şi consultaţiuni intre orele 2-4 p. m.

Un grav accident, din fericire, fără urmări serioase, a avut loc ieri în str. Cuza Vodă în următoarele împrejurări:

Pe când un automobil, în care se aflau d. M. Wachtel şi tînărul funcţionar Horowitz, ieşea din curtea Băncei Moldova, trecea cu o mare viteză tramvaiul. O violentă ciocnire avu loc, şi automobilul fu în parte sfărâmat.

Ca prin minune persoanele din automobil au scăpat neatinse.

Cercuri de Gospodine.— In dorinţa de a ridica, de a înălţa femeile „Asociaţia Femenistă" a hotărât înfiinţarea „Cercurilor de Gospodine" cari au de scop cultivarea femeiei ca bună gospodină, soţie şi mamă.

D-na Valentina Focşa, Directoare ziarelor: „Acţiunea Femenistă" şi „Foaia Gospodinelor" intocmind un măreţ plan de organizare şi un statut, a primit delegaţie din partea „Asociaţiei Femeiste" să lucreze în numele ei.

In ziua de 29 Februarie D-na Valentina împreună cu D-nele: L. Zaharia, O. Popovici, M. Gavrilescu, M. Petrovici, Vânătoru, V. Ştefănescu şi Paula Petrea, au pus bazele primului „Cerc de Gospodine" din ţară în oraşul Iaşi, suburbie Ţicău, căruia i s'a dat numele de „Regina Maria" ca un omagiu adus M. S. Regina care a primit să patroneze „Cercurile de Gospodine".

Imbucurator e că femeile din popor atât de neîncrezătoare şi mai ales nedeprinse ca cei îndestulaţi să se gândească la nevoile lor, au răspuns în aşa mare număr la chemarea câtor-va femei de inimă, cari vor să-şi înalţe ţara, înălţând femeea.

S'a ales preşedinta „Cercului Regina Maria" D-na Olga Popovici, secretară D-na Vănătoru, rămânând ca într'o şedinţă viitoare să se aleagă Vice-preşedinta şi membrele comitetului dintre gospodinele din Ţicău.

Asociaţia mulţumeşte Sfinţiei Sale Protoereul Niculea pentru concursul dat.

In astă seară are loc la Teatrul Naţional concertul simfonic al orchestrei „G. Enescu". Solist talentatul violonist Al. Garabet.

Ministerul agriculturei şi domeniilor a luat dispoziţia de a vinde contra cost, sămânţă de in şi cînepă tuturor cultivatorilor.

Se va puue la dispoziţia sătenilor materia primă, fuiorul şi cilţii. Pentru reînoirea industriei casnice, locuitorii se vor adresa direct consilierilor agricoli.

Se anunţă din Chişinău ca starea sănătăţei d-lui Pan. Halippa, ministrul Basarabiei, a înregistrat o îmbunătăţire.

Citim în Buletinul de Informaţiuni Filatelic, din Elveţia, că vînzarea mărcilor ungureşti suşarjate cu ocupaţiunea romîna în Ungaria, a ajuns la sume fantastice.

Aşa de pildă Emisiunea I Cluj, o serie complectă, s'a vândut în Zurich, pentru o sumă nu mai puţin de 10 000 lei,— iar emisiunea III-a Debreţin, se crede că va ajunge până la 20.000 lei, seria complectă.

Aviz colecţionarilor de mărci.

Noul împrumut intern va fi lansat la 25 Martie ca norocoşii câştigători la clasa 6-a ai Loteriei Statului a cărei tragere va avea loc la 17 cor. să aibă posibilitatea unui plasament atât de avantagios.

La „Providenţa" unde se vor primi subscrierile la împrumut se mai găsesc un număr restrâns de bilete de loterie.

Judecătorul ocolului I. Urban a condamnat astăzi la 30 zile în hisoare pe d. Gh. Alexandrescu, măcelar din piaţa Halei, pentru ultraj adus d-lui dr. Zosin, preşedintele comisiei interimare.

Hoţii au spart astă noapte debitul de tutun de lângă Hală, furând 500 lei în numerar, şi ţigări în valoare de 400 lei.

D. maior Ştefănescu-Drăgăneşti, numit al doilea ataşat militar la Londra, părăseşte mâne Iaşul.

D-sa este ataşat pe lîngă persoana d-lui colonel Rosetti.

Necunoscuţi făcători de rele, au spart astă noapte locuinţa d-lui I. Orescovici din str. Cişmeaua-Păcurari şi au furat o casetă care conţinea 22,000 lei.

I. P. S. S. Mitropolitul Pimen, care se află de două zile în localitate, pleacă mâine din nou la Bucureşti.

La ora 11, sub preşedinţia I. P. S. S. Mitropolitul, a avut loc o conferinţă a preoţilor, în care s'au dezbătut mai multe chestiuni importante.

Comitetul de ajutorare, se'trunește azi la ora 4, spre a aviza la noi mijloace, pentru a se distribui ajutoare la nevoiaşi, cu prilejul sărbătorilor de Paşti.

D. senator Iacob Hecht a încetat subit din viaţă le Cernăuţi, în urma unui atac de apoplexie.

Un defunct ecclesiastic desemnat de ministrul cultelor a plecat la Chişinău pentru a [illegible] cele petrecute cu ocazia recent [illegible] congres bisericesc.

La [illegible] s'a cinstit memoria lui Titu Maiorescu, cu ocazia împlinirei a 80 ani de la naşterea lui.

Un Te-Deum a fost oficiat la Mitropolie, iar academia Română a ţinut şedinţă comemorativă.

Patronul societăţei ortodoxe a femeelor române. — Eri, fiind Duminica Ortodoxiei, s'a serbat în acelaşi timp patronul societăţei ortodoxe a Femeelor romîne, care a împlinit eri zece ani de activitate.

Serviciul religios de la Mitropolie s'a oficiat în prezenţa I. P. S. S. Mitropolitul şi în asistenţa Doamnelor din comitetul societăţei ortodoxe, în frunte cu Principesa Olga Sturza.

După terminarea serviciului religios, o mişcătoare predică a fost ţinută de Părintele Niculea, protoereul judeţului.

In cuvinte adînc simţite şi într'o formă aleasă, ărintele Niculea, arată toate suferinţele îndurate de biserică, în restimpuri, suferinţi în interiorul şi în afară de biserică. Dar toate aceste suferinţi, s'au terminat cu biruinţa credinţei. Aminteşte de marele rol al femeei, în toate actele mari, şi felicita societăţei Ortodoxe a femeelor romîne de marea şi atât de lăudabilă activitate, săvârşită în aceşti zece ani. Azi rolul acestei nobile societăţi e cu mult mai mare, căci are a lupta şi în potriva unor curente nenorocite ce ne ameninţă.

In Palatul Mitropolitan a avut loc apoi o recepţiune, la care s'au discutat despre viitoarea activitate a societăţei.

Un ziar din Vladivostok publică o declaraţiune a misiunei franceze din Karbin prin care se explică misterul predării lui Colceak în mîna bolşevicilor

Cînd a evacuat Irkuţk, amiralul Colceak a luat cu el 81 ostatici, între care pe socialiştii cei mai influenţi, şi i a încredinţat unui reprezintant al generalului Semenof. Acesta i'a executat pur şi simplu. Această execuţiune barbară a provocat atita indignare în sînul populaţiei încît mulţimea a împresurat pe cehi, în mîna cărora Colceak se încredinţase şi cehii au predat pe amiral care a ispăşit asasinatul ostaticilor.

Odată cu executarea lui Colceak se spune că ar fi fost executaţi şi patru ofiţeri englezi.

Se aduce la cunoştinţa ofiţerilor invalizi din judeţul Iaşi că sunt rugaţi ca în ziua de 6 Martie 1920 să se prezinte la cercul de recrutare „Ştefan cel Mare" spre a fi înscrişi în tabelul de invalizi urmând ca în ziua de 7 Martie să li se distribue insignele de invalid.

La ministerul industriei se lucrează la proectul de reorganizare a învăţământului comercial şi industrial.

Ministerul de războ a înfiinţat un depozit de remontă la Flămânzi (jud. Vaslui).

Cinema ELISABETA

Cercul Roş

Luni 8 Martie 1920

Pentru pace şi amnistie.— In vasta curte a sindicatelor din strada Ghica-Vodă, a avut loc ieri o mare întrunire convocată de partidul socialist şi comisia locală, pentru a se cere pace, demobilizare şi amnistie.

Cu toată vremea rea, mii de muncitori au răspuns chemărei şi au manifestat cu entuziasm pentru libertăţile publice.

Au ţinut cuvîntăsi d-nii Zaharia Tanase, V. Alexandrescu, Bolovan, Vasiliu d-ra Pauş, prof. P. Constantinescu, Gheller, Ionescu şi dr. Ghelerter.

La urmă s'a votat următoarea moţiune:

„Muncitorimea ieşană întrunită astăzi 29 Februarie 1920, la meetingul partidului socialist, în urma cuvântărilor ţinute crede de a sa datorie de a afirma că singura salvare a poporului român din dezastrul în care l'a adus oligarhia română, este încheerea cît mai grabnică a păcei cu Rusia sovietistă şi cu popoarele înconjurătoare. Până la încheerea definitivă a păcei, interesele economice şi financiare ale ţării poruncesc:

1. Demobilizarea imediată şi complectă.
2. Amnistia generală.
3. Incetarea provocaţiunilor şi a prigoanei clasei muncitoare organizată a cărei putere este singura chezăşie pentru scoaterea ţării din dezastrul general, creind pentru poporul romîn o eră de pace, muncă şi libertate.

Constatând totodată că autorităţile locale în loc de a contribui la tranşarea paşnică a chestiunilor muncitoreşti şi la menţinerea ordinei publice sunt dimpotriva partaşe la toate provocările din ultimele săptămâni, adunarea cere ministerului de interne de a revoca imediat în interesul ordinei publice, pe agenţii reacţiunei care conduc aceste autorităţi".

La Galaţi s'a dat de urmele a încă unui milion şi jumătate din stocul bancnotelor Băncei Naţionale furate dintr'un vagon de cale ferată.

S'au operat mai multe arestări.

O comisiune de ingineri, desemnată de Direcţia C. F. R. a plecat să studieze la faţa locului construirea unei noui linii ferate direct Hirlău-Botoşani.

Cinema ELISABETA. — Astăzi în matineuri şi seara se reprezintă a 5-a serie. penultima din Noua Misiune a lui JUDEX, Cavalerul Dreptăţei.

Mercuri 3 Martie şi următoarele se reprezintă a 6-a şi ultima serie din JUDEX.

Luni 8 Martie CERCUL ROŞ.

In regiunea Neapoli grave tulburări muncitoreşti au avut loc zilele aceste.

Muncitorii au încercat de repetate ori să asalteze uzinele din Bagnoli Violente încăerări cu armata au avut loc. S'au schimbat foeuri de ambele părţi. Muncitorii întrebuinţând grenate, armata a şarjat. Sânt victime de ambele părţi.

E vorba de un conflict de natură economică.

Serviciul telegrafic şi telefonic

AL ZIARULUI „OPINIA"

Funerariile lui A. D. Xenopol

Bucureşti.— Ieri după amiază a avut loc trista solemnitate a înmormîntărei ilustrului dispărut A. D. Xenopol.

Corpul defunctului se afla depus la biserica Sf. Gheorghe-Nou din str. Lipscani. Catafalcul era acoperit de flori şi coroane, între care din partea Academiei Romîne, Universităţilor, Camerei deputaţilor, Senatului, societăţii Geografice, guvernului, revistei Convorbiri Literare, ministerului de culte şi numeroase societăţi ştiinţifice şi literare, precum şi a diverselor persoane particulare.

Serviciul prohodului a început la ora 2 p. m. fiind oficiat de către mai mulţi înnalţi prelaţi.

La scoaterea sicriului s'au dat onorurile militare. Cordoanele carului funebru erau înlocuite cu panglici tricolore şi erau ţinute de persoane oficiale.

Cortegiul compus din reprezintanţii autorităţilor, era însoţit de un imens public, cum rare ori a văzut Bucureştii.

Paza Dardanelelor

Bucureşti. — In Dardanele au intrat primele vase aliate care fac paza strâmtorilor.

Meetingul socialist

Bucureşti. Ieri dimineaţă a avut loc în sala Dacia marele meeting organizat de partidul socialist. Asistenţa a fost enormă

Oratorii au protestat contra lockoutului patronilor tipografi şi au cerut amnistia generală, demobilizarea imediată şi pacea cu Rusia.

A urmat apoi o impozantă manifestaţie de stradă. Zecile de mii de muncitori, cu pancarte şi drapele roşii, intonînd cîntece socialiste, au străbătut în ordine străzile Capitalei.

Cu toată desfăşurarea de forţe militare, nici un incident nu s'a petrecut.

Şi astfel „revoluţia" liberalilor a avortat şi de data aceasta.

Interpelare

Bucureşti. — In prima şedinţă a Camerei, deputatul Petrescu-Comnen va interpela guvernul în chestia grevelor muncitoreşti şi va cere luarea de sancţiuni imediate.

ANUL XVI-lea No. 3854

ABONAMENTE

UN AN: : : : 80 LEI
ŞASE LUNI : : : 40 „
TREI LUNI : : : 30 „

ADMINISTRAŢIA
IAŞI — Gh. Mârzescu 23

— TELEFON No. 209 —

BIBLIOTECA UNIVERSITĂŢII IAŞI

25 bani Numărul

OPINIA

ZIAR POLITIC COTIDIAN.

JOI 4 Martie 1920

ANUNCIURI
Se primesc la
AGENŢIA DE PUBLICITATE
I. BRÂNISTEANU
— — Str. Gh. Mârzescu 23 — —
Reprezentară exclusivă a publicităţii.

Un număr vechiu 1 Leu.

Educaţia prin contemplarea naturei

— Către părinţi şi lumea şcolară —

Cercul didactic, după felurite încercări, în timpul cărora de multe ori dificultăţi răsărite la tot pasul făceau ca iluzia unei înfăptuiri de cinematograf şcolar să se depărteze tot mai mult de noi spre hotare de imposibilităţi, a izbutit în sfîrşit să prindă pentru moment o fărâmiţă din această iluzie, reuşind să organizeze primele serii de filme pentru curatele priviri dornice de senine orizonturi, cum le-am dorit şi noi la vrîsta lor, priviri care formează o imensă, măruntă dar vie lume şcolărească-speranţa de mai bine a zilelor de mâine.

Este un început modest de tot, conţinutul reprezentărei primului film destinat pentru şcolari, dar de o reală valoare, privit dintr'un înalt punct de vedere pedagogic. Acest început, aparent neînsemnat, poate însemna la un moment dat ceva hotărător, o oprire de pe un drum rău apucat, o reculegere dintr'un vălmăşag, vîrtej ameţitor în care am fost aruncaţi, de un şivoiu de prejudecăţi, concepţii şi credinţi eronate ce vin în conflict cu bunul simţ şi cu dreapta judecată.

O reprezentare avînd ca subiect numai vederi din natură şi aspecte din viaţa obişnuită a muncitorilor la lucru în atelicre, în fabrici, uzini, la cîmp, în ogor; ce banalităţi! esclamă iubitorul de drame şi lucruri senzaţionale din epoca de uriaş progres contemporan.

Şi totuşi, ce eroare în aceste aprecieri, ce depărtare de la acea ce este real, aspru, dar enorm de frumos şi bun.

A venit vremea, părinţi şi şcolari, ca să facem un efort asupra noastră şi să privim lucrurile drept în faţă, aşa cum sunt, prin ochii noştri proprii, nu prin tălmăcirea altora.

Natura, vederi din natură! Dar ce minunăţii nu ascund ele în taina lor eternă! Şi tocmai aceste vederi impresionează uneori mai profund sufletul spectatorilor de cât tot restul filmului rulant. Acesta e un adevăr simţit de fie-care în parte.

Inghinarea zorilor cînd se ivese pe cer, luceafărul clipind sclipitor din gene etern mişcătoare, răsărirea maestoasă anunţată întâiu de Aurora cea cu fragede degete trandafirii, apariţie aşa de minunat exprimată în versuri melodioase de Olimpianul poet Homer, iată cîteva aspecte din măreţiile obişnuite ale naturei, în faţa cărora cei din antichitatea depărtată, dar cu zările pururi senine, şi aerul pur şi transparent, şi valurile mării neîncetat azurii şi calme cu dumbrăvile înverzite de primăvară neisprăvită, ascunzînd în umbra dulce a ramurilor sclipirile vii ale mîndrelor temple albe şt străluitoare în bătaea soarelui, cu minunate, şi svelte colonade; iată aspecte în faţa cărora cei de odinioară se opreau şi le sorbeau farmecul şi secretul divinizîndu-le, şi astăzi noi trecem pe lîngă ele preocupaţi de interese grave, ca oamenii serioşi, interese de multe ori grozav de meschine. — „Intoarceţi-vă la natură“ strigă marele Rousseau în secolul raţionaliştilor, scîrbit de viaţa artificială, departată enorm atunci ca şi acum de la natură.

„Pocăiţi-vă“ striga necruţătorul Ioan către fraţii săi farisei.

In vremea noastră e teribil (horibile visu) acest fariseism. — Cît despre viaţa modernă, ea a ajuns a fi atît de artificial organizată, în cît a trebuit să fie zguduită de un război cumplit ca să arăte oameniei pe ce cărări nebune apucase.— Acest cutremur provocat de războiu va da mult de gîndit cugetătorilor pedagogi, în chestia educativă, care va preocupa îndeosebi învăţămîntul. —„Fiţi simpli“ şi curaţi cu inima“ a strigat Iisus. — omenirea n'a ascultat, dar a făcut o grozav de tristă experienţă, mînată înainte de un egoism nelimitat.

Spectacolele naturei au mai întâiu, şi direct asupra sufletului, o colosală influenţă educativă, cînd sunt privite în tăcere, în calm sufletesc. —Cînd stai în faţa unei cascade de ape ce spumegă sgomotos, cu impetuoasă violenţă, de la înălţimi de stînci uimitoare; cînd priveşti de pe marginea unui munte deschizîndu-se fără fund o prăpastie ameţitoare, sau cînd treci printr'un nesfîrşit defileu şi vezi cum se ridică la înălţimi considerabile mase enorme de munţi cu pereţii drepţi ca nişte uriaşe castele de piatră, îndată te simţi cît eşti şi poţi în viaţa aceasta şi se trezeşte în tine simţul relativităţei forţelor. Te simţi adus la realitate, văzîndu-te atît de mic şi slab, şi ca atare simţi îmboldul de a fi mai puţin pretenţios, de a deveni mai modest, şi a te feri să dispreţuieşti pe semenul tău.

G. I. Barbu

Câte-va NOTE

Vajnicul mâncător de jidani şi de socialişti, d. comisar regal maior Ştefănescu-Drăgăneşti, în urma unei exuberante participări la o manifestaţie politică de stradă, a fost răsplătit cu un post de ataşat militar la Londra

Dar d-lui C. Panea ce răsplată i s'a dat? Căci doar tot un fel de comisar este şi d-sa.

*

Anumite cercuri anunţă „revoluţia“ la date fixe şi o amână din Duminică în Duminică.

Puţină distracţie nu strică, dar nici cu focul nu e bine să te joci!

*

Guvernanţii au renunţat la judecarea vinovaţilor de război.

Chestia este dacă au renunţat şi popoarele.

*

Se anunţă că în Italia s'a tras asupra muncitorilor şi s'au numărat victime omeneşti.

Ai crede că la Roma guvern cază d. Brătianu!

INSEMNARI

Gărzi şi Sindicate naţional-liberale

Viaţa publică se tulbură pe zi ce trece. Dezorientarea politică în care ne zbatem scoate la iveală curente combative, înghebări ocazionale, metode de acţiune, care contribue şi mai stăruitor la lipsurile şi zăpăceala generală.

Deasupra şi independent de realităţile economice şi sociale au apărut, de pildă, aşa zisele sindicate naţionale şi gărzi ale conştiinţei naţionale. Aceste apariţiuni strict politice sunt lipsite de orice rost şi vor avea o viaţă foarte scurtă. O nevoe economică a unei categorii sociale bine definite, determină în mod firesc o alcătuire unitară. Ulterior este locul afirmărilor de ordin politic. Dar o apariţiune din primul moment şi numai politică, va fi neceararmente ceva lipsit de sens şi efemer.

Sindicatele naţionale şi Garda conştiinţei naţionale sunt simple instrumente politice. Ba mai au dezavantajul a sta la dispoziţia celui mai imoral partid politic din această otrăvită ţară. Dovada este făcută odată mai mult de ziarul „Ţara Nouă“ care a publicat următorul decument:

Bucureşti 17 Sept. 1919.

Circulară No. 51 către preşedinţii de filiale.

„Vă comunicăm prin prezenta că, conform angajamentelor luate de noi, Sindicatul Naţional din Bucureşti, împreună cu preşedintele filialelor din întreaga ţară, de a susţine în alegeri partidul liberal, dinşii susţinând revendicările noastre, d-stră împreună cu toţi membrii C. F. R. rude şi cunoscuţi, veţi face propagandă şi veţi vota cu candidaţii propuşi de partidul liberal. Aşa vom lucra în întreaga ţară. Veţi lua contact cu şeful partidului liberal“.

Această perlă stilistică aparţine unui domn P. Barbian, preşedinte general al sindicatului naţional C. F. R.

Aşa dar, în neputinţă a se prezenta în persoană marelui public, partidul liberal a inventat intermediarul Gărzilor conştiinţei şi Sindicatelor naţionale. Şi se tulbură astfel liniştea publică, prin provocarea muncitorilor şi agitaţii antisemite—însăşi partidul liberal devenind o înghebare poliţiste-despotică şi antisemită.

Asemenea Gărzi şi pseudo-sindicate vor produce puţină tulburare dar vor muri curând. Ar ti poate interesant de ştiut cine dă de cheltuială, cît şi din ce tonduri. In ce priveşte scopul urmărit de a prosti pe muncitorii adevăraţi, nu credem că se va reuşi—afară numai dacă nu sântem altceva decît un popor cu adevărat de nătărăi.

RENOVATUS

VIAŢA POLITICĂ

Dezacordul dintre Aliaţi

— Incriminări şi atacuri semnificative —
— Izolarea politică şi consecinţe fatale —

Urmărind presa franceză, ajungi a-ţi da lesne seama de starea de deprimare care a cuprins opinia publică a marei republici latine. Politica consiliului suprem se exercită de o bucată de vreme în potriva concepţiilor Franţei şi dezacordul anglo-francez nu mai este tăinuit.

Dacă noua atitudine faţă de Rusia importă mai puţin cercurile Parisului, întrucât cordonul sanitar al d-lui Clemenceau era o preconizare mai mult personală a fostului preşedinte de consiliu, nu tot aşa se întâmplă şi cu chestiunea judecării vinovaţilor de războiu. Poporul francez, animat de un patriotism pur sentimental şi răzbunător, se prinsese cu ideia unei pedepsiri exemplare a conducătorilor Germaniei, şi această satisfacţie morală era pentru dînsul proba vie a victoriei. Căci alte probe vizibile nu sunt, înafară de scumpete, lipsuri şi oruci—fapte care nu pot fi privite ca un rezultat al „victoriei“.

*

Poate că d. Clemenceau întrevăzuse că, chestiunea predării vinovaţilor nu va putea fi soluţionată conform prevederilor tratatului. O afirmă însă în sensul agreat de spiritul public şi păstra astfel moralul popular.

Acum lucrurile au intrat în lumina adevărată şi consternarea opiniei franceze este enormă.

Presa parizienă acuză Anglia şi Italia că au complotat ca să impue Franţei „o nouă abdicare“. Şi ceia ce este mai grav Franţa trebue să se supue fără murmur, căci altfel riscă a fi părăsită de aliaţi şi îndepărtată de la alte avantagii ale păcei.

Presa franceză constată această situaţiune şi se îndârjeşte la rându-i să arunce săgeţi otrăvite asupra Angliei care „duce preocupările morale la înălţimea unei chestiuni de comerţ“.

Este vădit că alianţa din timpul războiului se mişcă acum sub impulsul unei forţe centrifuge care fusese anihilată, în timpul celor patru ani, de presiunea inamicului comun.

*

Pentru a dovedi situaţia de inferioritate şi primejdia de izolare a Franţei, revista parizienă „Progres Civique“ relevă următoarele afirmaţiuni ale lordului Gladstone:

„Este inutil a se ascunde că de câtva timp *relaţiunile dintre Anglia şi Franţa nu mai sânt acele din primavara sau vara trecută.*

„Chestiunile coloniale, chestiunea soartei finale care va trebui impusă Turciei, asperităţile care s'au ivit între cele două puteri în Asia Mică au slăbit bunul acord de mai naintea, şi acest nou incident (judecarea vinovaţilor) nu va face altceva decât să agraveze situaţiunea. *Dacă francezii au intenţiunea să ceară strîcta aplicare a tratatului de la Versailles* şi să menţie Germania sub neîncetata ameninţare a blocusului, sau de a reîncepe operaţiunile militare, *nu vor întârzia mult timp să se pomenească singuri în faţa foştilor lor duşmani, căci Anglia n'are gîndul să-i urmeze pe această cale“.*

Şi revista parizienă afirmă că aceasta nu este o părere izolată ci reprezintă concepţiunea unei mari părţi din opinia publică engleză.

*

Se ştie de asemenea că partidul muncitoresc, în unire cu partidul condus de d. Asquith, au produs în Camera Comunelor un amendament prin care să se recunoască faptul că este imposibil ca Germania să execute tratatul şi că deci o revizuire se impune. Amendamentul a fost respins, întrucât avea caracterul unui atac la adresa guvernului, dar acest punct de vedere—constată „Progres Civique“—sintetizează în realitate politica d-lui Lloyd George, care se înfăptueşte treptat şi metodic, împotriva intereselor Franţei.

Iar punctul de vedere al opiniei britanice s'a dovedit prin progresele partidului muncei şi prin recentul succes al d-lui Asquith în alegerile parţiale.

*

Amărăciunea Franţei se îndreaptă cu toată intensitatea şi împotriva Americei şi împotriva Italiei. Aceste state au în permanenţă deosebiri mari de vederi cu aliata lor latină. Iar măsurile de luat sânt aranjate cu cabinetul englez într'un acord de păreri independent de deziderateele franceze. Acelaş lucru s'a petrecut cu prilejul legăturilor cu Rusia cât şi pe chestiunea responsabilităţilor. Dar cum autoritatea cea mai necontestată în Europa o are imperiul Britanic, împotriva acestuia se întoarce toate nemulţumirile şi invectivele unui popor frăţelat de cele mai intime năzuinţe şi în cele mai dureroase sacrificii.

O parte a presei franceze recomandă moderaţiune şi resemnare; dar sânt situaţiuni asupra cărora cuvântul cumpănit nu poate avea nici o putere.

Şi cum o pornire în masă, dintr'un grav dezacord de interese, are forţa a impune conducătorilor, este foarte probabil că alianţa din timpul războiului va înceta efectiv să fie şi o alianţă în timpul păcei nesigure care s'a făcut.

*

In asemenea grele împrejurări România nu-şi mai poate face visuri trandafirii şi cădi nădejdi pe dezinteresarea şi filantropia politică a statelor apusene. Egoismul de stat îşi reia făţiş vechiul loc.

Trebue să ne concentrăm toate privirile înlăuntrul casei noastre, să ne cântărim lipsurile şi să ne numărăm forţele. Cu conştiinţa personalismului şi izolărei noastre, să ne aşezăm rostul viitorului şi să ne pregătim pacea înafară şi munca temeinică înăuntru.

Trebue cât mai devreme să înţelegem că este nebunesc a ne menţine în ameninţare şi nesiguranţă acolo unde poate fi linişte şi bună înţelegere.

Informaţii

✻ *Asalturile liberalilor contra d-lui dr. Lupu continuă. Pe ziua de ieri a interpelat d. Petrescu-Comnen pe ministrul de interne, asupra „bolşevismului“, „anarhiei“ şi celelalte flori stilistice ale campaniilor liberale.*

Şi de data aceasta au nimerit-o rău. D. dr. Lupu a destăinuit faptul că partidul brătienist, în complicitate cu d. Eduard Ghica, fostul şef al Siguranţei, a ticluit un document provocator în legătură cu activitatea politică a partidului socialist.

Faptul a produs o mare senzaţie.

Pe biurourile Camerei s'a depus un proect de lege, din iniţiativă parlamentară, pentru controlul averilor suspecte ale efiţerilor şi funcţionarilor publici.

✻ ***Recunoaşterea guvernului sovietelor.*** — Ziarul „New-York Herald“, ediţia de Paris, primeşte următoarea senzaţională telegramă din Londra:

Cînd d. Millerand va relua cursul convorbirelor sale cu oamenii noştri de stat, se va găsi în faţa unui fapt nou: ***Anglia Japonia, Italia au hotărît să recunoască guvernul sovietelor.***

La Londra se comptează pe informaţiunile asupra Rusiei actuale furnizate de d. O'Grady, care a avut acum de curând cunoscutele întrevederi cu d. Litvinof.

Or reesă din declaraţiunile sale că Rusia are astă-zi un guvern capabil să conducă ţara, şi chiar dispus să soldeze toate datoriile naţionale, afară de acele care ar fi avut ca origine proecte de restaurare monarhică.

După spusele d-lui O'Grady, *guvernul din Moscova ar fi renunţat la ori-ce ideie de expansiune bolşevică în străinătate,* şi singura lui dorinţă ar fi să redea Rusiei rangul ei în numărul marelor puteri.

Datorită unei înţelegeri care nu mai cere de cât executarea cîtorva formalităţi diplomatice si vamale, Rusia este gata să furnizeze aliaţilor toate materiile prime de care dispune şi aceasta, fără inconveniente e pe care le prezintă, pentru cumpărăturile în Statele Unite, ridicarea schimburilor şi cerinţele vamale ale Americei.

Se mai anunţă că d. Lloyd George ar şi fi admis ca comisarul poporului Litvinof să poată deveni reprezintant oficial în străinătate al cooperativelor ruseşti, ceia ce nu poate lăsa nici o îndoială asupra caracterului guvernamental al acestor instituţii.

✻ Profesorii şcoalei normale se întrunesc în astă seară pentru a discuta chestionarul trimes în ceia ce priveşte reorganizarea şcoalelor normale.

In observaţiile lor, după dorinţa ministrului, profesorii pe lângă observaţii teoretice, vor introduce şi cele constatate în viaţa didactică a acestor şcoli speciale.

✻ D. Const. Marinciu, licenţiat în drept, a fost numit administrator al plăşii Başeu (jud. Dorohoi).

✻ D-nii doctori Al. Calalb, medicul oraşului Tecuci, şi N. Şmelţ, medic-şef al oraşului Botoşani, au fost puşi în retragere din oficiu, pentru a-şi regula drepturile la pensie.

✻ In urma tabloului înaintat de Camera de Comerţ, de mărfurile ce se găsesc la Galaţi cu destinaţia pentru Iaşi, d. Scutaru a luat cuvenitele dispoziţiuni ca 3 vagoane cu marfă, ataşate la trenul de călători, să fie aduse zilnic de la Galaţi la Iaşi.

✻ **După succesul obţinut la precedenta serată a Cercului didactic, se va menţine şi în viitorul program tot bucăţile de muzică românească.**

✻ **Consiliul de miniştri a acordat avantagiile legei pentru încurajarea industriei naţionale, fabricei de oglinzi şi geamuri a d-lui Emil Bergher din Ieşi.**

✻ Se aduce la cunoştinţa tuturor invalizilor şi orfanilor din războiu 1916 18 domiciliaţi în raza Cercului de Recrutare Ştefan cel Mare de la sate şi oraşe, cei care voesc să fie primiţi la Căminul Regimentului 58 Inf. (cazarma Copou) să se prezinte la sus numitul Regiment, cu actele în regulă, unde vor avea locuinţă, hrana, luminat şi încălzit în mod absolut gratuit.

TEATRU CINEMA SIDOLI

Astăzi MARȚI 2 MARTIE, ora 9 seara

Mare representație dată în onoarea iubitului artist dramatic

Gh. Cârjă

cu concursul D-lor MOMULEANU și I. ASKENASY

se va representa

MANASSE

Dramă în 4 acte de RONETTI ROMAN

In rolul titular DL. GH. CÂRJĂ, în rolul Zeilig Scherr Comicul ASKENASY

Rețineți biletele din timp

Impresar: HERMANN BRAUNȘTEIN

PUBLICAȚIE

In ziua de 11 Februarie 1920 perzând probabil la Tribunalul secția 3-a Iași o mapă cu diverse procuri precum și o cambie de lei 5000. protestată, cu scadența 15 Decembrie 1919 emisă de Dl. C. L. FERDERBER în ordinul Dlui O. A. TEODOREANU și girată Băncei Moldova, declar această cambie nulă și fără valoare în mâna oricui s'ar găsi.

Aceluia care găsind cambia mi-o va aduce la Banca Moldova Serviciul Contencios promit o recompensă de lei 100.

M. WEILER avocat
procuratorul Băncei Moldova

ACT DE MULȚUMIRE

Subsemnatul Moise Schwartz din Iași, aduc viile mele mulțumiri D-nei Dr. Frida Ackermann, din Iași, str. I. C. Brătianu 128, pentru că mi-a vindecat copilul, care a fost grav operit, dându-i toate îngrijirile până s'a făcut complect sănătos

MOISE SCHWARTZ
Str. Procopie No. 7.

Biroul Central Romîn de Comerț Iași

CONVOCARE

Conform art. 22 din Statute, Domnii acționari ai Biroului Central Roman de Comerț din Iași, sunt convocați în Adunare generală ordinară, în ziua de Duminică 29 Martie 1920 s. n. ora 10 a. m. la sediul Societății în Iași, Strada Lăpușneanu No. 40, la ordinea zilei fiind:

1) Prezentarea bilanțului,
2) Raportul cenzorilor și al consiliului de Administrație.
3) Descărcarea Consiliului de Administrație,
4) Chestiunea transformărei Biroului potrivit noilor împrejurări economice.

La adunare vor lua parte toți membrii Societății.

DIRECȚIUNEA

MULȚUMIRE

Subsemnata Familie Leizer Glickman, aducem viile noastre mulțumiri Domnului dr. Dumitrescu, medicul spitalului din Răducăneni (Jud. Fălciu) care cu multă dragoste și prin osteneală a căutat pe tatăl nostru, greu bolnav de Antrax, vindecându-l și redându-l soției și copiilor săi.

Il vom păstra vecinică recunoștință și-l recomandăm călduros tuturor suferinzilor.

Familia Leizer Glickman
Răducăneni-Fălciu

Vie de arendat situată lângă Primăria din Buciumi, având 3 Hect. viță americană, livadă, fânuț, arătură, casă de locuit, cramă, pivniță, șură, grajd, cămi, vase etc. fântână și eișmea.

A se adresa la d. Gh. Săveseu Str. Bărboi No. 9.

Birourile reprezentanței Societății de asigurare

NAȚIONALA

s'au instalat definitiv în casele d-lui Isidore Margulies, din STR. ȘTEFAN CEL MARE No. 27.

※ Fabrica de țesătorii „Bucovina" Iași str. Elena Doamna 58, reîncepând activitatea, are confecționate în depozit „TALEISIM", diferite mărini și calități, precum pânză de casă, pânză pentru uniforme, bluze pentru dame, șaluri și diferite țesături de lână și bumbac, care se vând cu prețuri convenabile.

※ Dl. N. Abramovici, orginar din Pleești, care a luptat pe frontul Palestinian în rândurile batalioanelor evreești formate în America și-a dezvoltat Sâmbătă 28 crt. în Sinagoga Mare din Podu-Roșu, în fața unei numeroase asistențe, conferința d-sale tratând despre istoricul și activitatea legiunilor evreești în Palestina.

Auditorul a fost mișcat pînă la lacrimi.

TOCURI de FERESTRE mari, solide, de vânzare la Fabrica de OGLINZI EMIL BERGHER str. Palat 62

Abonamente și orice reclame pentru ziarul

MORGEN

DIN CHIȘINĂU

se primesc la SOLOMON PERETZ, Depozitar de ziare str. Alexandri 9 de la 10—12 a. m și la M. SILBERMAN, str. Sărăriei 106 de la 1—4 p. m.

OCAZIUNE

Se vinde 4 porci mari grași, de la 120 Kgr. în sus.
Str. Ștefan cel Mare 43.

500 lei recompensă

ofer aceluia, care îmi va aduce un guler de skonga, imitație, perdut în seara de 28 Februarie.

DAVID H. HAIM
Str. Cucu 48.

BANCA MOLDOVĂ IAȘI

Aduce la cunoștința publică, că a reîntrodus serviciul de CARNETE de ECONOMIE, în mod regulat. Se primesc depuneri de la 5.— lei în sus, în toate zilele de lucru, între orele 10—11 a. m. și 3—4 p. m., iar Sâmbătă numai dela 10-12 a. m.

Cameră mobilată *cu antreu separat, se găsește de închiriat în str. Trei Erachi No. 4*

DE VÂNZARE, *de ocazie o cupea nouă, o caretă, o șea de damă. Se pot vedea în fie care zi, între orele 12 și 2 p. m. la moara „Raiul", Taxier.*

De vânzare imediat

în podgoria Uricani (4 Km. de Iași) 14 ha. teren de vie, în pantă. Livadă mare cu pomi altoiți, diferite specii 80 nuci bătrâni etc.

Două rânduri de case, pentru stăpîn și vier, cu atenansele de trebuință.

Condițiuni avantajoase.

A se adresa d-lui avocat **C. R. Ghiulea** *zilnic la ziarul „Opinia" între 9—12 a. m.*

PODGORIA GALATA
14 ha. Teren pentru vie

Livadă, *locuință pivniță, coșer, iaz, fântână, cramă, șură, curte pentru păsări, jum. oră de la Nicolina.*

De vânzare. *A se adresa d-lui avocat I. Serafimi St. Cuza-Vodă No. 35*

VITICULTOR cu bune referințe găsește angajament imediat, bine plătit. A se adresa d-lui Col. Gorges „la Doi Peri" Iași.

※ La Ministerul industriei și comerțului se lucrează la un proect de lege prin care se va crea o instanță juridică specială pentru elucidarea chestiunei acordărei despăgubirelor de război.

※ Curtea de Apel va judeca mâine apelul unui grup de avocați în contra înscrierei în baroul a d rei Elena Popp.

※ Unii negustori importatori, spre a se sustrage taxelor ad valorem ce sunt obligați să plătească pentru mărfurile importate, prezintă la vămi facturi fictive în care prețurile sunt micșorate intenționat

Direcțiunea generală a vămilor, de acord cu ministerul industriei, a hotărât ca toți acești negustori, care vor fi prinși cu asemenea procedee, să fie pedepsiți. Mărfurile vor fi cumpărate de stat pe prețul arătat în factura fictivă, și apoi vor fi distribuite publicului și funcționarilor.

※ Cursul leului pe piața Parisul se menține la 18 și jum. centime.

※ In darea noastră de seamă despre marea întrunire ce a avut loc Duminică la uniunea sindicatelor comerciale și industriale, am omis din greșală să amintim și de cuvîntarea rostită de d. Manasse Sternberg, restaurator.

D sa a arătat multe din neajunsurile ce au îndurat comercianții de branșa d sale și a făcut un apel călduros la unirea comercianților, singurul mijloc de a face ca industria și comerțul să poată propăși, și să răspundă și nevoei populațiunei și interesului comercianților.

※ Azi dimineață I. P. S. S. Mitropolitul Pimen s'a înapoiat la București, chemat de marile chestiuni bisericești la ordinea zilei.

※ Cercul didactic din localitate a fost înștiințat că s'a acordat suma de 300.000 lei în scop ca cercul să-și clădească un palat propriu.

Comitetul Cercului a răspuns printr'o telegramă, mulțumind d lui Ministru Borcea pentru această solicitudine.

※ O delegație de 12 preoți basarabeni, în frunte cu P. S. S. Gurie, sosește azi în localitate. Delegația pleacă mâine la București, pentru a-și da seamă de mișcarea produsă în privința bisericei din Basarabia.

※ In conformitate cu cele hotărâte la întrunirea de Duminică, biroul Uniunei Sindicatelor Comerciale și industriale, compus din d-nii Tufi, Constanțiu, Mărculescu, Arseni, M. Sternberg, Florescu, Papană, Rapaport și Rosenthal, a avut azi înainte de amează o intrevedere cu d. dr. Zosin, Președintele Comisiei interimare.

S'au discutat diferitele chestiuni, care au adus știutul conflict între comercianți și administrația Comunală.

※ La Strassbourg are loc actualmente congresul partidului socialist francez, în care se va discuta chestiunea Internationalei.

Socotind mandatarii diferitelor curente din partid, este sigur că socialiștii francezi se vor afilia la Internationala III-a de la Moscova.

Deasemenea este sigur că, în urma votului de afiliare, partidul se va rupe în două.

※ Balul Sindicatul ziariștilor a fost irevocabil fixat pentru ziua de 27 Mart. Biletele vîndute sînt valabile.

※ Tribunalul secția a doua a achitat eri pe d. Funiac, de învinuirea de speculă ce i se adusese.

※ D-na Lucreția Coteanu, din strada Smârdan 72, întorcându-se din piață, găsi în locuința ei pe un individ care strânsese juvaerurile și toate lucrurile de valoare, pregătindu-se să plece. O luptă se incinse între d-na Coteanu și bandit, care se termină prin răpunerea banditului, care fu predat poliției.

※ Aflăm cu plăcere că Reprezentanța Generală din Iași a vechei Societăți de asigurare „Dacia-Romania" a căpătat un nou și prețios colaborator în persoana d-lui Jacques Klein cunoscutul industriaș din localitate, care împreună cu Dl. Ion Botez Directorul Băncei Iașilor au preluat conducerea acestei Reprezentanțe.

※ *Corespondența din Huși.*— Pentru comemorarea unui an de la moartea fruntașului socialist I. C. Frimu, organizația socialistă din Huși a convocat pe muncitori la o mare întrunire publică care s'a ținut în localul sindicatului mixt.

Prezidează D. Șubă care, scoate în relief meritele lui Frimu ca organizator și ca propagandist, înțelegând să se pună în serviciul ideei până la completa dezinteresare de propriile sale interese. Spune că a avut ocazia să fie în anturajul răposatului și povestește câte-va întâmplări din viața lui de proletar. Încheie sfătuind pe muncitorii hușeni să vie în rândurile socialiștilor organizați pentru a duce, împreună lupta de deosebire.

Muncitorul D. Schwartz spune că oligarhia a asasinat pe Frimu cu bună știință și a crezut că o face în detrimentul mișcării, dar și-a greșit socotelele. Frimu n'a dispărut pentru proletariat el trăește prin pilda de lupta și sacrificiu de care a dat dovadă.

Amintește în treacăt de activitatea ceferistului Jiosanu, mort în timpul războiului, care a lucrat cu râvnă și dor de binele altuia.

Pentru prosperarea mișcării locale el a mers până la sacrificarea propriilor sale interese, expunându-se la tot felul de persecuții din partea șefilor săi.

Oratorul amintește de Wexler, Otoi și alții. Incheie spunând că proletariatul conștient nu poate uita aceste asasinate și va ști prin puterea lui viitoare să răsbune suferințele îndurate.

Tânărul Singher citește articolul 1899 de Barbu Lăzăreanu.

Cel din urmă vorbește studentul Isidor Melecsohn. Făcând un istoric al oligarhiei române, arată cum a știut aceasta să-și exercite rolul dominant asupra muncitorilor, deși numeniceșe era infimă, Arma ei de luptă era tirania. Scopul ei de luptă exploatarea. Ea n'a putut suferi adevărul pentru că acesta o punea într'o lumină urâtă.

Vorbind de Crist, face apologia acestui apostol despre care spune că a fost un marxist ultra utopist. Releva că principiile sale n'au putut place oligarhiei romano-evree de atunci și de aceia a fost răstignit. La fel a făcut oligarhia de acum care a intenționat să distrugă mișcarea prin uciderea bunilor noștri conducători printre care Frimu a strălucit așa de luminos.

Oratorul termină cerînd pace, demobilizare și amnistie.

Intrunirea s'a terminat în liniște.

※ Din inițiativa, I. P. S. S. Pimen, se va pune în cursul acestei săptămâni bazele unei societăți de Azistență publică.

In ceia ce privește internarea calicilor, se va pune la dispoziția societăți două mănăstiri.

※ Cinema ELISABETA. — Astăzi în matinee și seara se reprezintă „COPILUL PARISULUI" după romanul lui Pierre Salés, care a obținut cel mai grandios succes.

Vineri 5 Martie ultima serie din Judex.
Luni 8 Martie CERCUL ROȘ.

Cinema ELISABETA

Cercul ROȘ

Luni 8 Martie 1920

Față de svonurile cari circulă prin oraș în privința sănătății D-lui profesor Bogrea și în urma primirei de către Dl. V. Teodoreanu a unei scrisori de mulțumire pentru că D-sa a fost ales membru de onoare a „Societății de gimnastică sport și muzică", avem plăcerea de a anunța tuturor prietenilor săi că Dl. Bogrea e perfect sănătos și în plină activitate la catedra sa universitară din Cluj.

※ Sosind combustibilul necesar, toate cursurile și laboratorile Universității locale și-au reînceput activitatea.

※ Până la regularea definitivă a traficului de tranzit prin Polonia și Romînia, tranzitul va fi acordat de ambele părți în urma unei cereri speciale pentru fiecare transport în parte.

※ Imprumutul intern italian a avut un extraordinar succes.

Subscrierile au întrecut cifra de 20 miliarde.

※ A fost arestat sergentul A Catrinei Vasile bănuit a fi autorul unui furt de 7400 lei.

※ In aula Universității, Ed. dr. Leon ține Duminică o conferință în folosul societății dentru lupta contra tuberculozei. Distinsul profesor și-a ales ca temă: moartea aparentă la animale.

X La 1 Iunie 1920 se va ține în localul universității din București un examen de capacitate special pentru ocuparea locurilor vacante de pedagogie din învățământul normal al băeților și fetelor.

Cererile însoțite de toate actele vor trebui a fi înaintate ministerului, direcția învățământului normal-primar, până în seara zilei de 20 Mai a. c.

Detalii se găsesc în „Monitorul Oficial No. 246 din 28 Februar 1920.

※ Plata pensiilor și a îndemnizațiilor de scumpirea traiului pe luna Martie, se va efectua cu începere de Joi 4 curent.

X Cercul de studii biologice, al Laboratorului de Igienă (Prof. D. Mezincescu), ține ședință Miercuri 3 Martie, ora 9 seara, în amfiteatrul Facultății de Medicină avînd la ordinea zilei:

COMUNICĂRI ORIGINALE:

Prof. D. Mezincescu. Un caz de encefalită letargică în Codăești-Vaslui.

RECENZII:

I. Nițulescu. Revistă generală asupra mitochondriilor.

L. Schachter. Cercetările experimentale asupra tifosului exantematic.

Serviciul telegrafic și telefonic

AL ZIARULUI „OPINIA"

Situația Politica

Reîntoarcerea d-lui Vaida. — Un consiliu prezidat de Rege - Remaniere ministerială.

BUCUREȘTI. — Cu toate asalturile pe care le dau liberalii, fie pe cale parlamentară, fie pe altă cale, în scop de a răsturna guvernul, nici o schimbare nu se va produce până la întoarcerea d-lui Vaida.

Ministerele rămase fără titulari vor continua a fi conduse prin interimate.

*

Sosirea d-lui Vaida este anunțată pentru sfârșitul acestei săptămâni. Imediat după întoarcerea primului ministru va avea loc un consiliu de miniștri, sub prezidența Regelui, pentru rezolvarea crizei politice interne.

*

Se crede că nu vom avea o schimbare de regim, ci numai o largă remaniere ministerială cu menținerea actualului parlament.

In acest sens lucrează d. N. Iorga care își păstrează o mare autoritate politică în cercurile ardelenești și basarabene și o preuuncată simpatie la Palat.

Acțiunile Băncei Generale

București. — Guvernul a hotărît să lichideze toate acțiunile Băncei Generale care se află în mâinile supușilor țărilor cu care ne-am aflat sau ne mai aflăm în război.

Grevă la tramvae

București. — Direcțiunea neținându-și angajamentele și concediind câțiva lucratori, toți lucratorii de la Societatea Tramvaelor comunale s'au pus în grevă.

Rectorul Universității din București

București.— D. dr. Toma Ionescu a fost ales rector al Universității din București.

Contrabande de bancnote

—Arestarea bancherului Jaque Paucker. —

București. —Anchetîndu-se o mare contrabandă cu bancnote de ale Băncei Naționale, s'a descoperit complicitatea cunoscutului bancher Jacques Paucker. El a fost arestat.

Tribunalul a confirmat mandatul de arestare.

BIBLIOTECA UNIVERSITĂȚII IAȘI

ANUL XVI-lea No. 3855

ABONAMENTE
UN AN: 80 LEI
ȘASE LUNI 40 „
TREI LUNI 20 „

ADMINISTRAȚIA
IAȘI — Gh. Mârzescu 23

— TELEFON No 200 —

25 bani Numărul

OPINIA

ZIAR POLITIC COTIDIAN.

VINERI 5 Martie 1920

ANUNCIURI
Se primesc la
AGENȚIA DE PUBLICITATE
I. BRĂNISTEANU
— — Str. Gh. Mârzescu 23 — —
Concesionară exclusivă a publicității.

Un număr vechiu 1 Leu.

Scandalul cu profesoratul Universitar

— Profesorii iau leafă, dar nu profesează. — Supplinți în toate, dar fără suplinitori. —

Ni se asurzesc urechile cu lamentările în privința anarhiei și a dezordinei. Și cu toate aceste de cîte ori această anarhie și dezordine nu pornește de sus de tot! Pentru astă zi vom invedera că pilda rea pleacă de la cea mai fină floare a intelectualității romînești, de la profesorii universitari.

Răul pe care-l vom semnala este deopotrivă, la ambele universități, ceva mai sporit la Iași, din cauza maladiei vechi și notorii: transferarea în capitală.

*

Sunt cazuri concrete, în care se dovedește pur și simplu că unii domni profesori universitari sunt cu desăvîrșire lipsiți de simțimîntul obligației de a presta un serviciu pentru leafa ce o primesc. Sunt profesori care într'un lung interval de timp n'au făcut nici un curs deși au primit regulat leafa.

Ceva mai mult. Se constată că unii au plecat pentru ani întregi, fără a lăsa macar suplinitori.

Ast-fel, cazul unor profesori — cinci la număr — de la facultatea de drept din Capitală e tipic. Ministerul cerînd Universității lămuriri în privința rostului acelor profesori, a *primit răspunsul că toți cinci sunt supliniți prin d. Plastara*. Surprins de această universalitate de cunoștinți juridico economice ale d-lui Plastara, s'a cercetat cum de a fost cu putință ca să se admită atîtea suplinință în persoana unuia și acelaș om — căci conform legilor ministrul numește suplinitorii, după recomandația facultății — și s'a constatat că nu se făcuse nici o numire.

D. Plastara chemat a declarat că d-sa nu este suplinitor al acestor domni. Evident, e caracteristic falșul din răspunsul facultății, dar e tot atît de caracteristic că cinci profesori au putut plea fără ca cine-va să facă cursurile în locul lor.

*

La facultatea juridică din Iași cazul nu e mai puțin interesant. Cu toate repetatele cereri ale ministerului nu s'a putut afla pînă acum cine ține cursuri la Iași și cîte cursuri ține fie-care. Facultatea e mută în această privință.

Dar și ministrul a găsit mijlocul de a curma mutismul facultății. *A dispus să nu se mai achite lefurile pînă ce problema nu va fi lămurită.*

*

De alt-fel cele ce se petrec la Universitatea din Iași sunt și mai caracteristice. Universitatea a fost închisă acum cîte-va zile, din lipsă de combustibil. *Dar, deși rectorul și unii decani stau de luni și cu lunile în capitală în scopul personal al vecinicilor transferări n'au crezut de cuviință să previe pe ministrul instrucțiunei de această lipsă.*

Se poate un caz mai tipic de anarhie și dezordine? Este permis oare această nesocotire de sus a obligațiunelor luate? A lua leafa și a sta în capitală mereu pentru interese particulare nu constitue în definitiv un ce necinstit, din moment ce prin acest procedeu nu ți îndeplinești datoria pentru care ești plătit?

Să sperăm însă că se va renunța la vorbe umflate și se va produce măsura cuvenită ca anarhia și dezordinea să dispară, de ori-unde și or-cît de sus plasați ar fi acei ce fac ast-fel de acte.

Câte-va NOTE

„Unirea" de abia și-a deschis ochii și începe să se scufunde în firească indiferență a publicului.

Ca o slabă mângâere, redactorii își adresează reciproc scrisori de amenințare...de la jidani.

Săraca!

*

Tot „Unirea" vorbește, de „simpatii peste Nistru". E vorba probabil de simpatiile d-lui A. C. Cuza care zboară prin imensitatea colosului nordic după făpiura scumpă a țarului Nicolae. Dar nu se vede decât umbra neputincioasă a prietenului Denikin.

*

Intr'o notiță debordând de fineță și spirit, confratele „Mișcarea" ne dă cuvântul în chestia alegerei de la Camera de Comerț.

Inutil. Noi nu avem de adăogat nimic acolo unde comercianții însăși s'au pronunțat aproape în unanimitate de voturi. Și cuvântul comercianților a dovedit că intrigele liberalilor au avut atât sucees cât spirit are „Mișcarea".

*

La tramvaele din București s'a declarat greva.

Cu acest prilej publicul bucureștean se va putea convinge de modul cum circulă tramvaele la Iași unde nu-i grevă și totuși...

INSEMNARI

Averile suspecte

Actualul guvern al țărei ne oferă un regim ceva mai liber, ba chiar mult mai liber de cât acel pe care l-am suferit în anul trecut. Deasemenea, guvernul are un program de activitate foarte lăudabil în unele puncte. Parlamentul își cam trece vremea în zadar; putem totuși nădăjdui că, din când în când, vom avea norocul să asistăm la înfăptuirea câte unei reforme promise, așteptate și atât de necesare.

Printre picături, Parlamentul ne procură bucurie une ori și ne dă speranțe. Astfel se anunță că s'a depus pe biurourile Camerei un proect de lege, din inițiativă parlamentara, pentru controlul averilor suspecte ale ofițerilor și funcționarilor publici.

Nu putem ști soarta acestei inițiative, iar conduita tradițională a treburilor noastre publice a parvenit de mult timp să ne facă complectamente sceptici. In acelaș timp însă nu ne putem ascunde un surîs de satisfacție, o licărire de nădejde din rămășița care totdeauna se află în truditul suflet omenesc. Se mai găsesc așa dar și printre parlamentari oameni scârbiți de supramizeria morală a societății românești de după războ; se mai găsesc oameni destul de temerari care să întindă o mână fermă deasupra unei lumi lacome și dezorientate.

Este absolut necesară stabilirea provenienței acelor bogății care au făcut din mulți modești slujitori ai statului niște jonglori ai administrațiilor publice, cu pretenții de aristocrați și amabilitate de catâri. Bunul simț comun cere lămurirea acestui mister.

Pentru lucrătorul năruit de munca brută, pentru funcționarul tocit de mesele catacombelor insalumbre, pentru intelectualul neurastenizat de filozofarea cu stomahul gol as pra prețului tălpilor de ghete, traversarea pieților publice este un drum de umilință, durere și revoltă.

Domnii mici patroni, domnii șefi, domnii semi-politiciani zboară ca fluturii în trăsurile elegante, zimbind cu plinătate spre silueta vaporoasă a tovarășei de zenzualitate; un roi de locuri înalte cară cu zor tezau ele prăvăliilor, plătind într'o zi leafa pe un an (socotind și sporurile) ale bărbaților lor, infatigabilii dansatori; dacă treci ceva mai distrat pe cellalt trotoar, rîști—doamne ferește—să te strivească gabriolete scîlpitoare, cu ochii ca zmeii, a d-lui căpitan. In jurul ființei tale posomorâte curge viața acelor necunoscuți care în adevăr au descoperit fericirea victoriei acestui război, gonește viața ca o bacantă cu păr blond de la Urali și ochii umeziți cu tăria vinului de Tokay.

Cât am dori să se descopere originea acelor averi care nu pot fi de cât arginți de sânge! Ne îndoim de succes. Dar avem cel puțin mica satisfacție că, prin inițiativa parlamentară în chestiune s'a pălmuit în mod public destrăbălarea care ne jignește de trei ani în șir.

RENOVATUS

Pacea cu Rusia. — Ziarul „Chicago" Tribune" primește din Reval următoarea știre care are nevoe de confirmare:

„Romînia a făcut un demers neoficial pentru a pune la cale tratative cu guvernul sovietelor. Un reprezentant al guvernului romîn se află la Reval, așteptînd permisiunea de intrare în Rusia, pentru a putea avea o întrevedere cu Cicerin, ministru de externe al Rusiei".

VIAȚA CULTURALĂ

Reorganizarea învățământului public

— Școalele primare și normale —
— Chestionarul ministerului de culte —

In zilele de 10—13 Februar curent a avut loc la București o consfătuire a tuturor revizorilor școlari, Inspectorilor și directorilor școalelor normale sub președinția D-lui Borcea Ministru al Instrucțiunei, în scopul de a discuta formularea unei chestionar din răspunsarile căruia să se analizeze problema școalei primare și a școalelor normale.

Din răspunsurile ce vor fi alcătuite de membrii corpului didactic din întreaga țară, se vor trage concluziunile în îndrumarea ce se va da școalelor primare și normale, avându-se în vedere și unificarea învățământului din întregul cuprins al României mari.

Credem că aducem un real serviciu atât corpului didactic cât și familiilor dând cuprinsul acestei chestionar, care trebuie să intereseze deopotrivă și școala și familia.

Cu această ocazie trebuie să relevăm meritul distinsului director al învățământului primar și normal D-l **P. Ghițescu** *care formulând chestionarul, din explicările date conferinței inspectorilor, a dovedit o puternică pătrundere a problemelor școalei primare și a celor normale, iar D-l Ministru Borcea are meritul de a aprecia colaborarea întregei dăscălimi la opera de reorganizare a școalelor.*

Iată chestionarele, în extenso:

Pentru învățământul Primar

1. Este învățământul primar o „Necesitate Națională"?

2. Ce fel de învățământ primar concepeți în cuprinsul României Mari? Învățământ de stat, de comună, confesional sau o colaborare între Stat și comună?

3. Este necesară unitatea învățământului primar din punct de vedere național și social pentru toți fii de cetățeni români?

4. Învățământul primar este o obligație civică?

5. Cum, când și de cine trebuie să se facă recensământul școlar?

6. Cari sunt cursurile actuale și ce soluțiuni dați ca obligativitatea învățământului să fie efectivă?

7. Care este scopul școalei primare?

8. Ce propuneri aveți de făcut cu privire la distribuția învățământului primar potrivit: vârstei copiilor, timpul necesar pentru asimilarea cunoștințelor și utilitatea lui practică pentru viață? Câți ani de studii să fie în grădina de copiii și câți în școala primară propriu zisă (curs elementar și curs complimentar..... Școli pentru copiii anormali).

9. Ce propuneri aveți de făcut cu privire la anul școlar de studii, durata lui, variațiunile de vacanță astfel că aplicațiunile sau îndeletnicirile vieței locale să nu fie în conflict cu funcționarea școalei.

10. Cari sunt materiile de învățământ ce trebue predate în cele trei cicluri de învățământ primar (Grădina de copiii, curs primar elementar și curs complementar)

11. Ce propuneri aveți de făcut cu privire la modificările ce trebuie introduse în actuala programă analitică a școalei primare pentru ca școala să fie în adevăratul înțeles al vieții și pentru ca absolvenții școalei să simtă nevoia de a păstra contactul cu școala chiar după absolvirea ei?

12. Ce gândiți asupra distribuției materiei pe învățământ, pe ani școlari și pe divizii? Când și cum se pot înlocui diviziile prin clase?

13. Ce propuneri aveți de făcut cu privire la învățământul practic în școalele primare, grădini de copiii, ateliere etc. etc.?

14. Ce propuneri aveți de făcut cu privire la reducerea orarului școalei primare astfel ca în orariul actual să se poată introduce și orele necesare pentru cursul complementar? Orarii pe jumătăți de zi, orarii de vară, utilizarea copiilor în restul zilei, cursuri în aer liber, parcuri școlare.

15. Există o activitate extra-școlară? Din ce constă? Aplicațiunea în practică a celor învățate în școală constituie activitatea extra-școlară?

16. Ce propuneri aveți de făcut cu privire la pregătirea, recrutarea și perfecționarea membrilor corpului didactic primar? Este bine să existe o diferențiare de pregătire dela sate și orașe și implicit o diferențime în drepturi?

17. Ce lipsuri ați constatat că există în actuala organizare și programa școlilor normale, atunci când ați avut să lucrați ca învățători la școală rurală? Naturale ați simțit aceste lipsuri.

18. Se poate separa viața și scopul școalei normale de viață și scopul școalei primare? Este sau nu una corectivul ceilalte sau se complectează una pe alta?

19. Este suficientă pregătirea sufletească a viitorilor învățători așa cum se face acum în școalele normale, ce constatări aveți de făcut și ce soluțiuni aveți de dat?

20. Pregătirea, tactul și sufletul învățătorului poate înrâuri asupra ridicării culturale și economice a satului și anume cum?

21. Oglindește satul, școala?

22. Cari sunt mijloacele materiale și morale prin care se pot satisfacs nevoile învățămîntului în localitate, potrivit cerințelor timpului și interesului local?

23. Ce lipsuri ați constatat în legea organizării comitetelor școlare cu ocazia organizării acestor comitete?

24. Pot comitetele școlare să îndeplinească toate obligațiunile impuse prin lege numai cu resursele bănești ce li s'au pus la dispoziție?

25. Credeți că prin comitetele școlare și concursul Statului s'a rezolvat problema culturală în localitate dîndu-se libertatea de acțiune factorilor loeali?

25. Ce păreri aveți asupra materialului didactic, cărților, rechizitelor școlare și asistenței copiilor săraci? Cum s'ar putea procura mai cu ușurință în localitate.

Toate răspunsurile trebue să fie motivate cu exemple locale, altfel, nu se vor lua în seamă.

*

Pentru învățământul normal

1. Ce propuneri au de făcut și ce observații s'a tras din aplicarea actualei legi a învățămîntului normal.

2. Ce propuneri aveți de făcut asupra modificărilor ce trebue introduse în actuala programă analitică a școlilor normale astfel ca ea să corespundă nevoilor timpului și menirei învățământului și a se pune în concordanță cu decretul lege pentru cursurile complimentare și introducerea limbei franceze.

3. In actuala stare de lucruri se dă suficientă pregătire sufletească viitorilor învățători?

4. Ce constatări ați făcut în această privință cu ocazia diteritelor examene ale membrilor corpului didactic primar cari s'au ținut la școlile normale și ce soluții propuneți?

5 Pregătirea actuală a profesorilor de școli normale, felul lor de recrutare, amestecul cu învățământul secundar cadrează cu menirea școlilor normale.

6. Ținând seamă de condițiunile de funcționare a profesorilor de școli normale, trebue răsplătiți de o potrivă cu profesorii secundari, sau merită o încurajare deosebită?

7. Ce legături trebue să păstreze școala normală și învățătorii eșiți de pe băncile ei?

8. Ce lipsuri ați constatat în legea comitetelor școlare cu ocazia organizării acestor comitete la școală?

9. Pot comitetele școlare să acopere nevoile învățământului normal numai cu mijloacele ce li s'a creat prin lege, sau statul trebue să intervină în mod efectiv.

Ce propuneri aveți de făcut în această privință.

Aceste interesante chestionare au fost luate în discuția conferințelor profesorale. Ele vor fi deasemenea studiate la conferințele școlare din timpul vacanței Paștelor. Apoi inspectorii școlari vor totaliza răspunsurile pe regiuni și vor redacta memorii rezumative care vor fi înaintate ministerului de culte.

Informații

Se pare că reacția în potriva felului cum a înțeles d. dr. Zossin să se comporte în calitate de președinte al comisiunei interimare, se va produce mai curând de cât își închipuie mulți.

Autoritățile superioare puse în cunoștință de faptele petrecute, nu sunt de acord cu ast-fel de procedeuri.

Nu este exclus ca sfârșitul săptămânei să insemne și sfârșitul primariatului d-lui dr. Zossin.

Ziarul „Chemarea" află că autoritățile din Ardeal au arestat pe fruntașul socialist I. Flueraș, fost ministru în Consiliu Dirigent.

Această arestare este pusă în legătură cu unele tulburări ivite în regiunile industriale și miniere de la Reșița.

LA PRIMARIE. — Eri, la ora 12 din zi, delegațiunea uniunei sindicatelor comerciale și industriale, s'a prezentat la Primărie.

Delegația era compusă din d-nii Tuffli, Constanțiu, Arseni si inginer Mărculescu.

D. dr. Zosin, aștepta delegațiunea care a fost de îndată primită.

Delegația a expus primarului nu numai doleanțele comerciului, dar și toate abuzurile a cărora victime au fost comercianții.

Președintele Comisiei interimare s'a arătat animat de sentimentele cele mai bune. Spune că măsurile luate au fost pornite din intențiuni curate, dar de acum va lucra în de-acord cu uniunea sindicatelor, așa că nici o plîngere să nu se rădice

D. dr. Zosin a promis să revie asupra măsurilor luate.

Și ast-fel intrevederea a decurs în chip amical.

Se svonește că d. Sautaru, în dezacord cu d. General Macri, în unele chestii de principii și de organizare, și a înaintat demisia din fruntea direcțiunei regionale.

O DEZAVUARE A GARZEI CONȘTIINȚEI NAȚIONALE. — Din partea Sindicatului national C. F. R. i Sindicatul Național muncitoresc și Sindicatul micilor comercianți și precupeți, primim următoarele.

„Cu profundă indignare, vă rugăm să binevoiți a aduce la cunoștința opiniei publice că, fără consimțimîntul Sindicatelor Naționale, o nouă organizație burghezo liberală vorbește și duce acțiune pretinsă națională (în realitate urmărind scopuri politice), în numele Sindicatelor Naționale.

„Ținem să aducem la cunoștința opiniei publice acest lucru, pentru ca să se știe ca Sindicatele Naționale nu aprobă în totul acțiunea (!) „Gărzei Conștiinței Naționale", ci numai acțiunea muncitorească și națională",

Pînă în zece zile urmează a se da rezultatul examenului particular, de clasele 5 și 6 secundare.

TIPOGRAFIA H. Goldner

AGENȚIA DE PUBLICITATE I. Brănișteanu

SOCIETATE IN NUME COLECTIV

— — IAȘI STR. GH. MÂRZESCU 17 — —

Execută orice lucrări atingătoare de arta grafică.

Lucrări mercantile (scrisori, plicuri, facturi, etc.) Cărți de vizită. Broșuri, etc.

Primește anunciuri, reclame, inserții, etc. pentru TOATE ZIARELE din vechiul regat și teritoriile alipite.

Concesionara exclusivă a publicității ziarelor „Opinia" și „Lumea"

— — EDITURI DE ZIARE. REVISTE, ETC. — —

ORGANIZAȚIA SIONISTA DIN — IAȘI —

a hotărât să organiseze **prelegeri populare** *tratând despre: medicină, educațiunea civică, istoria universală, geografia generală, precum și* **cursuri de limba ebraică, istoria evreilor, geografia Palestinei, istoria literaturei evreești, etc.,** *care se vor ține săptămânal în cartierul Podul-Roș, la școala „Junimea" No. 2 (str. Palat) și în cartierul Tg.-Cucului, la școala „Thalmud Thora" (str. Aron Vodă).*

Inaugurarea cursurilor, va avea loc Sâmbătă 6 Martie la școala „Junimea No. 2" la ora 2 p. m. iar la „Thalmud Thora" la ora 3 p. m.

Nu ne îndoim că întreaga populație evreiască, apreciind importanța acestei inițiative, va răspunde chemării de față.

O instalație solidă, de lumină electrică, sonerie și telefon particular, execută conștiincios și eftin

JACQUES SCHWARTZ

electro-techinician

autorizat oficial de Onor. Primăria Comunei Iași.

Depozit de becuri electrice, diferite lumini, monowat și jumătate watt, materiale electrice lămpi, etc. Deviz gratuit.

Chemat printr'o c. p. vin la domiciliu

Str. Lozonský No. 10

Manufactura Iași.

are nevoie de un agronom și un grădinar.

Doritorii se vor prezenta cu actele ce posedă la mantanță (moara Păcurari).

De vânzare

Un biurou, o bibliotecă și mai multe mobile de stejar masiv. A se se adresa strada Elena Doamna No. 25 între oarele 2—5 p. m. în zile de lucru.

De vânzare una vie *întindere de 9 hectare, imediată apropiere de oraș, în podgoria Copou, cu tot ce se găsește ea: unelte; vase, mașini, case de locuit, cramă, pivniță, cuptor pentru uscat perje, livadă, pomi altoiți, grajd, vie 4 hectare, etc. A se adresa la Agenția de publicitate I. Brănișteanu, str. Gh. Mârzescu 17.*

SOCIETATEA COOPERATIVĂ

„General Averescu"

a invalizilor din Războiu, Grade inferioare (filiala Iași)

Aduce la cunoștința tuturor invalizilor din Războiu, grade inferioare, precum și ofițerilor invalizi, văduvelor din Războiu, să ia parte la Marele Congres organizat pentru zilele de 6 și 7 Martie 1920 la București. S'au luat dispozițiuni a pune la dispoziția participanților trenul gratuit pînă la București, masă și locuință, pentru zilele de congres. Pentru toate informațiile a se adresa societății str. Zugravi No. 3 între orele 9 12 a. m. și 3 6 p. m.

Plecarea din Iași va fi pe ziua de 4 Martie ora 6 a m.

N. B. Este o datorie a fiecărui invalid a răspunde la această chemare.

H. GHERNER

AVOCAT

Consult 8—10 Dim.

Str. Mârzescu 26 Iași

De ce pleacă Domnul Scutaru

— Interesantele declarațiuni ale directorului regional —

Răspândindu-se știrea că d. Scutaru și-ar fi înaintat demisia pe 1 Aprilie pentru a-și regula drepturile la pensie neam adresat d sale cu rugămintea a ne desluși asupra cauzelor plecărei sale din fruntea Căilor Ferate din Moldova.

Răspunsul d-sale este următorul:

— „Mi-am pierdut răbdarea așteptînd să revie ordinea de altădată — și nu se arată nici măcar în zare. — Sînt un închinator al muncii—al energiei utilizată; și urăsc din tot sufletul lenea și dezordinea.

Lozinca mea a fost întotdeauna: *„Devotament, ordine și disciplină".*

Inainte de războiu, *cînd eram în normal*, meseriașii munceau reglementar în toate zilele, fără sărbători de cât Crăciun, Paști și cîteva din cele mari—cîte 10 ore pe zi plus, aproape obicinuit 4—5 ore suplimentare, iar Duminica regulat 1 | 2 de zi.

Astăzi, *când vrem să ne refacem*, după dezastrul prin care am trecut, nu se muncește nici un sfert, de și se plătește de cinci ori mai mult, Și aceasta pentru toți aproape, nu numai pentru meseriași: după 8 ore de lucru (ce fel de lucru ?..) urmează neapărat 16 ore repaos.

La aceasta ne-au adus politicianii din toate partidele, cari s'au perindat pe la Lucrări Publice și Interne. Și acuma fac fel de fel de comisiuni de anchete, să vadă care este cauza destrăbălărei de la C. F. R.

Nu ne putem îndreapta pe aceste vremuri anormale, de cît readucînd ordinea în muncă din timpurile normale.

Sunt pentru maximum de salariu, dar cu totul contra minimului de muncă. Și dacă e păcat să nu dai pîine celui care muncește, apoi tot așa de păcat este să încurajezi lenea și desfrîul dînd pînea degeabă.

Și cum mi-am pierdut nădejdea că mă voiu putea reîntoarce la Buzău cu expresul 20 de odinioară, plec cum voiu putea. — Alții la rând, că poate-or fi mai norocoși.

※ D. D. Greceanu s'a înapoiat azi în localitate.

※ In scopul înființărei unei săli istorice în cazarma Reg. 13, comitetul de inițiativă a lansat liste de subscripție.

Sala urmează a se inaugura în luna lunie.

Nu ne îndoim că publicul se va grăbi a-și da largul său concurs pentru această operă patriotică.

※ Aflăm cu plăcere că Reprezentanța Generală din Iași a vechei Societăți de asigurare „Dacia-Romania" a căpătat un nou și prețios colaborator în persoana d-lui Jacques Klein cunoscutului industriaș din localitate, care împreună cu Dl. Ion Botez Directorul Băncei Iașilor au preluat conducerea acestei Reprezentunțe.

※ Cinema ELISABETA. — Astăzi în matineuri și seara se reprezintă „COPILUL PARISULUI" după romanul lui Pierre Salés, care a obținut cel mai grandios succes.

Vineri 5 Martie ultima serie din Judex.

Luni 8 Martie CERCUL ROȘ.

※ *Bibliografie.*— „Cuvântul Liber" anul I No. 26 cu un bogat și interesant cuprins datorit d-lor Victor Eftimiu, V. Savel, Artur Enășescu, dr. Milea-Bănică, Barbu Lăzăreanu, Andrei Brăniște, Gr. Damian etc. Se remarcă un articol al d-lui G Grigorovici asupra Internaționalei a III-a.

—„Buletinul Cercului femenist din jud. Neamț", anul I, No. 5—7, cu variate studii asupra chestiunei femeniste.

—„Le Progrés Civique, anul II, No. 27, revista pariziană de critică politică și perfecționare socială.

—„Moldova de la Nistru" anul I, No. 4 8, cu un variat material literar și informativ, precum și numeroase ilustrațiuni.

COPIL *de luat de suflet caut, fetiță între un an și doi ani. A se adresa până Sâmbătă, între orele 12 și 2 în Strada Toma Cozma 11 bis.*

※ Greva continuînd direcția Regiei procedat eri la înlocuirea lucrătoarelor care nu s'au reîntors la ateliere.

Au fost angajate eri 324 lucrătoare.

※ In cursul săptămînei viitoare, va avea loc o întrunire a consiliului Facultății de Drept. Sunt mai multe chestiuni interesante de dezbătut.

※ D. Arseni, în fruntea unei numeroase delegațiuni de comercianți a protestat azi la Primărie, în potriva dispoziției luate de Președintele Comisiei interimare de a impune tuturor comercianților de a-și reînoi autorizație.

※ Aflăm cu multă părere de rău despre încetarea din viață a d-lui Emil Max, fost funcționar superior la creditul urban din localitate.

Emil Max, se afla bolnav de mai mult timp.

Transmitem familiei expresiunea sincerilor noastre condoleanțe.

※ Neexistînd în țară consulate rusești, ministrul de interne face cunoscut celor interesați, că au a se adresa Consulatului elvețian din București.

※ D. dr. Zosin, Președintele Comisiei interimare a dat azi o ordonanță, prin care localurile publice au a fi aduse pînă în 5 zile în cea mai perfectă curățenie.

Personalul e obligat a avea carnete de identitate și a se supune controlului medical.

※ Podarii s'au pus în grevă.

In manifestul lor, ei arată ca jignitorie pentru demnitatea lor măsura luată de d. dr. Zosin, ca fiecare podar să poarte pe căciulă un număr de ordine.

※ Ministeriatul Bucovinei a pus în vigoare pe ziua de 1 Mart următoarea dispozițiune:

Importul, exportul și tranzitul de orice mărfuri în Bucovina, în afară de articole prohibite și supuse monopolului, intră în competința direcției regionale din Cernăuți. rice autorizațiuni și permise de import, export sau tranzit, care au fost eliberate anterior de alte autorități, se declară valabile numai dacă vor fi vizate de către direcția regională din Cernăuți.

※ D. Abgar Buiciu a fost numit comisar al guvernului pe lîngă Creditul funciar urban din localitate.

※ Zilele acestea va fi depus pe biurourile Parlamentului proectul de lege pentru majorarea dărilor directe,

※ Comisiunea internațională a Dunărei va intra în funcțiune la 1 August.

※ Luni 22 Mart. va avea loc la Teatrul Național o singură reprezentație organizată de societarii teatrului din București: Constanța și N. A. Demetriad, cu concursul d-lui Grigore-Mărculescu.

Se va juca celebra dramă „Strigoii" a lui Ibsen.

※ Duminecă 7 Martie, ora 4 p. m. va avea loc o întrunire plenară a lucrătorilor frizeri și călfițelor din localitate, în localul corporației.

※ La ordinea zilei mai multe urgente chestiuni de breaslă.

※ Consiliul profesoral al Conservatorului de muzică, a acceptat în principiu, cererea unor muncitori, de a organiza unele cursuri serale, pentru a da posibilitate acelor muncitori de a-și forma un cor și o orchestră proprie,

※ In vederea serbătoarei israelită de mâine, Prefectura de poliție, a încuviințat plimbarea evreilor costumați, însă nemascați.

Totuși fie care are a scoate de la Prefectura un bilet de învoire.

※ De către un grup de membri ai Cooperativelor de întreprinderi și consum „Harnăcia" și societatea „Vulturul", s'a luat inițiativa pentru clădirea unui Palat al muncei în interesul muncitorimei.

In acest scop va avea loc o mare întrunire, fixată pentru Duminică 7 Mart la ora 3 după amiază în localul Cooperativelor din strada Alexandri No. 9.

Se va proceda la alegerea Comitetului.

※ I. P. S. S. Mitropolitul a semnat numirea Părintelui Emilian Vasiloski, licențiat în teologie, ca revizor eclesiastic al orașului și județului Iași.

※ Școalele secundare vor lua vacanță, cu începere de la 4 Aprilie,

Serviciul telegrafic și telefonic

AL ZIARULUI „OPINIA"

Viitoarea formațiune ministerială

— Colaborare Vaida-Maniu-Iorga-Marghilman—Parlamentul va fi menținut. —

BUCUREȘTI. — Indată după reîntoarcerea d-lui Al. Vaida, care va avea loc în curând, o largă remaniere ministerială se va produce.

După cât se afirmă, viitoarea formațiune ministerială va cuprinde pe d-nii Vaida, Maniu și N. Iorga.

Deasemenea ar urma să intre în guvern și d. Al. Marghiloman. Aceasta în cazul când d. Al. Vaida ar avea convingerea că aliații nu vor considera conlucrarea cu d. Marghiloman ca un act de ostilitate.

Dizolvarea Parlamentului, cerută de d. general Averescu ca o condițiune de colaborare de guvernământ, a fost refuzată pe motiv că deși satele sunt în majoritate pentru Liga Poporului, în schimb însă la orașe domină curentul socialist.

Situația guvernului întărită ?

—D. General Averescu se îndepărtează de putere. —

București.— Sunt unii care vorbesc de o îmbunătățire în situația guvernului.

Formulă temerară, cu un guvern care este incontestabil în plină descompunere.

Dar dacă nu există posibilitatea ca actualul guvern să se menție, nu este mai puțin adevărat că un guvern Averescu—care odinioară părea foarte sigur— constituie astă-zi un ce foarte problematic. D. General Averescu s'a îndepărtat de putere. O spune pînă și d. Gr. N. Filipescu.

Cauza ? In primul loc pentru că d. Averescu cere garanția dizolvărei. In al doilea loc pentru că d-nii Maniu și Iorga s'au declarat partizani nestrămutați ai actualului bloc.

Cum se va rezolvi situația ? Se caută omul, iar unii încep a-l vedea în persoana unui om politic pînă acum considerat ca exclus pentru moment din orice combinațe ministerială.

Reforma agrară

—Cuprinsul proectului de lege—

București. — Noul proect de lege pentru reforma agrară și-a căpătat redactarea definitivă.

Iată principalele prevederi ale proectului:

Cota intangibilă se reduce de la 500 la 100 hectare, cum este fixată și în legea exproprierei din Basarabia.

La plata pămîntului statul va ajuta cu 35 la sută pe văduve, orfani și invalizi de războiu. Toți cei lalți împroprietăriți vor plăti prețul integral.

Proprietarii expropriați vor fi plătiți de stat, cu rentă 5 la sută, amortizabilă în 40 ani și socotită pe valoarea nominală.

Fermele actualmente în ființă se pot menține pînă la 250 hectare.

Prețul pentru terenuri cultivabile va fi socotit pe baza venitului net înmulțit cu 20 la sută.

In regiunile nepopulate, proprietarii își pot păstra proprietatea de a cărei expropriere nu s'a simțit nevoe.

Impunerea cîștigurilor de războiu

București. — Pe biurourile Senatului a fost depus un proect de lege din inițiativă parlamentară pentru impunerea progresivă a averilor făcute din și cu ocazia războiului.

Capitalul impozabil începe de la 10.000 lei. Senatul a admis urgența.

Contrabanda de bancnote

BUCUREȘTI. — In chestia contrabandei de bancnote, după arestarea bancherului Jean Paucker, noui și senzaționale arestări sunt iminente.

Scandalul de la Cameră

București. — Un enorm scandal a avut loc ieri la Cameră cu prilejul prezentărei de către d. A. C. Cuza a unei moțiuni prin care se cereau represalii energice contra socialiștilor și sindicaliștilor greviști.

Deputații liberali au sprijinit moțiunea, cerînd urgența. Deputații țărăniști au huiduit pe liberali și pe d. Cuza.

Urgența a fost respinsă iar moțiunea trimisă în secțiuni.

Cinema ELISABETA

Cercul ROȘ

Luni 8 Martie 1920

ATENȚIUNE

O persoană care pleacă peste câte-va zile în America se însărcinează a remite comunicări către persoane stabilite acolo. Adresați-vă la D-l Bank Iași str. Apeduc No. 7 sau la D-l Leon Grinberg București str. Carol 104.

CAUT LOC

ca Vânzător de pădure, Casier, magaziner, sau la ori-ce afaceri în ramura agricolă.

Depun și garanție. — A se adresa:

Ioan Grigoraș

Str. Crucei No. 32 bis. Iași

Birourile reprezentanței Societății de asigurare

NAȚIONALA

s'au instalat definitiv în casele d-lui Isidore Margulies, din STR. ȘTEFAN CEL MARE No. 27.

✝

Intristații: Edouard Max, Familiile: Rosetti, Mathei Cantacuzino General Lambrino, Romalo, Emanoil, Maeski și Maesku D-na Cantacuzin Foulquier, Locotenent Colonel Foulquier, Familia Boranescu și Cosadini, D-na Căpitan Marie Andrien, A. O. Kieser și General Neculae Sinescu au durerea de a face cunoscut perderea iubitului lor

EMIL MAX

decedat după o grea suferință în ziua de 3 Martie 1920 în vrâstă de 52 ani.

Roagă cunoscuții și prietenii să asiste la înmormântarea care va avea loc Vineri 5 Martie a. c. orele 3 jum. la Cimitirul Eternitatea în capela căruia este depus corpul defunctului.

PODGORIA GALATA

14 ha. Teren pentru vie

Livadă, *locuință pivniță, coșer, iaz, fântână, cramă, șură, curte pentru păsări, jum. oră de la Nicolina.*

De vânzare. *A se adresa d-lui avocat I. Serafimi St. Caza-Vodă No. 35*

ANUL XVI-lea No: 3356

ABONAMENTE
UN AN: : : : 60 LEI
ŞASE LUNI : : : : 40 „
TREI LUNI : : : : 30 „

ADMINISTRAŢIA
IAŞI — Gh. Mârzescu 23

— TELEFON No. 306 —

BIBLIOTECA UNIVERSITĂŢII IAŞI

25 bani Numărul

OPINIA

ZIAR POLITIC COTIDIAN.

SAMBATA 6 Martie 1920

ANUNCIURI
Se primesc la
AGENŢIA DE PUBLICITATE
I. BRĂNISTEANU
— — Str. Gh. Mârzescu 23 — —
Concesionară exclusivă a publicităţii.

Un număr vechiu 1 Leu.

Rostul sindicatelor comerciale şi industriale

— De vorbă cu d. Constantin —

Care e rostul sindicatelor comerciale şi industriale?

La această întrebare, d. I. Constantin, cunoscutul comerciant, care a depus şi depune o muncă devotată în organizarea acestor sindicate, ne răspunde cu multă amabilitate.

Reproducem întocmai:

Comerţul şi industria sînt profesiuni prin excelenţă particuliariste: de aceia în timpurile normale, deşi existau multe interese comune pentru clasa comercianţilor şi industriaşilor, cu greu s'ar fi putut sindicaliza aceste profesiuni.

Sub scutul legilor şi instituţiilor care, recunoscând utilitatea comerţului, îl ocroteau şi-l ajutau să se dezvolte, fie-care îşi resolva problemele sale particulare, potrivit însuşirilor intelectuale şi capacităţei materiale. Comerţul sub regimul libertăţei se baza pe doi factori principali: valoarea personală şi concurenţa.

Nimic însă nu lovea în această clasă pentru-ca ea să se organizeze în sindicate de apărare.

Cu izbucnirea războiului, la noi ca în toate ţările şi mai mult ca oriunde, s'au luat măsuri care au lovit în comerţ, fără a realiza totdeauna un bine general. Cu toate că mulţi care s'au băgat in afaceri şi mulţi comercianţi au făcut avere se poate spune că în general comerţul a suferit şi material şi moral şi astă-zi este ameninţat în existenţa lui.

Camerile de Comerţ au susţinut nevoile comerţului şi presa specială se ocupă de aceste chestiuni. Nu este însă de ajuns căci am văzut că cercurile conducătoare tind a restrînge mai mult cadrele comerţului.

In spirite domneşte o confuzie desăvârşită în ce priveşte comerţul în rolul lui în viaţa economică.

Ast fel unile autorităţi au început a asupri pe comercianţi, se formează ligi a consumatorilor, se duce campania prin presă şi sînt unii care merg pînă la a contesta şi legitimitatea beneficiului comercial şi a preconiza înlocuirea comerţului prin serviciu de Stat.

Faţă de această coaliţie formată contra comerţului era firesc să se producă o reacţiune în pătura comercială.

Astfel s-a născut ideia de sindicalizare la care a aderat aproape întreg comerţul şi o parte din industria ieşană.

Ţin să dau dela început o definiţie, pentru a nu se confunda Sindicatele noastre cu asociaţiile obişnuite, sau cu trusturile şi cartelele, care de multe ori iau numele impropriu de sindicate.

Asociaţiile obişnuite pot cuprinde un număr mai mare sau mai mic de membri, adunaţi pe baza unor afinităţi de idei sau simpatii personale. Sindicatele tind să cuprindă pe toţi comercianţii, condiţionînd sprijinul ce l vom da fiecăruia, de participarea efectivă în sindicat.

Spre deosebire de trusturi sau cartele, sindicatele nu se constituesc în scopul de a întreprinde în comun afacerile comerciale sau industriale.

Scopul Sindicatelor noastre este de a apara şi susţine acele interese de ordin general, proprii comerţului şi industriei, avînd ca mijloc *acţiunea în masă*.

Voim să repunem comerţul în funcţie normală şi să ajutăm la resolvarea grelelor probleme economice actuale.

Voim tot odată să ridicăm prestigiul acestei profesiuni spre a nu mai fi nesocotită şi dispreţuită de societate şi pentru a atrage la ea elemente de elită.

Pînă la revenirea la regimul normal, vom pretinde ca la orce legiferare şi reglementare a comerţului să participe şi reprezentanţii noştrii autorizaţi.

Tot ce priveşte comerţul să se facă prin comercianţi.

Pentru a se impune, trebue să fim puternici prin număr, organizare şi disciplină.

Suntem tocmai în faza de organizare şi sperăm că prin colaborarea tuturor fruntaşilor comerţului vom reuşi să răspundem aşteptărilor.

Vom participa la viaţa politică ca organizare distinctă de a celorlalte partide politice şi vom lua măsuri ca această organizare să nu cadă sub influenţa nici unui partid.

Avem de susţinut interese care privesc un mare număr de cetăţeni şi de care aceştia sunt prea conştienţi astăzi. Astfel se exclude orice încercare de acaparare politică din partea oricui.

Păstrîndu-ne independenţa noastră, vom respecta orice program care va sprijini comerţul.

Şi d. Constantin termină, zicînd:

„Speram înaintea de a fi ideile noastre vor fi admise de toată suflarea comercială din întreaga ţară şi în scurt timp se vor forma pretutindeni Sindicate Comerciale şi industriale care se vor impune ca o forţă în viaţa economică şi politică a ţărei noastre, singura forţă poate în stare a rezolva grelele probleme economice actuale.

D.

Câte-va NOTE

In spaţiul rezervat publicului, în timpul cât au loc şedinţele camerei, se produce un violent incident între doi asistenţi.

Intervine al treilea.

— „Vă rog, vă rog, aici v'aţi găsit loc de bucluc. Înţeleg colo, în incinta.

*

După ce a stăruit bucluceul în cameră, d. A. C. Cuza şi-a retras moţiunea.

Parcă d-sa urmarea alt-ceva de cât bucluceul.

*

De astă dată nu membrii guvernului sunt cei mai nerăbdători în privinţa întoarcerei d-lui Vaida.

*

D. Oct. Goga a încercat o ustărătoare replică din partea d-lui Popp.

La urma urmei lucrul nu l'a supărat prea mult fiind-că tot era vorba de încasare.

BLAZY

INSEMNARI

Câştigurile de război

După manifestarea intenţiunei controlului averilor suspecte ale ofiţerilor şi funcţionarilor, iată că reprezintanţii naţiunei — în aceiaşi ordine de morală obştească — se preocupă de impunerea progresivă a averilor îmbogăţite cu ocazia războiului.

Nu cunoaştem amănuntele proectului de lege şi ne arătăm şi de data aceasta profundul nostru scepticism. Dar salutăm intenţiunea.

Averile strânse în timpul şi din cauza războiului constituie fructul cel mai trist al imoralităţei unei societăţi nedrepte. Este staniu ca pe de o parte imensa majoritate a poporului să fie ţinută a presta fără murmur jertfa supremă, în timp ce pe de alta parte un pumn pestriţ de oligarhi îşi făureşte fericirea pământească din seva nevinovată a sângelui vărsat.

Ţărănimea, muncitorimea orăşenească, micii funcţionari şi meseriaşi, proletarii intelectuali, au jertfit totul pentru ca astăzi să sufere umilinţa şi mizeria beerilor de mina stângă şi comercianţilor nesăţioşi.

Când poporul murea pe front o seamă de furnizori, samsari şi conducători de depozite, pregăteau îmbrăcămintea, hrana şi muniţia — cadru necesar continuărei jertfelor. Imbrăcămintea era putredă, hrana otrăvită şi muniţia inutilizabilă, dar buzunăriile corbilor naţionali se împovărau de aur pe măsură ce frontul se îneca în sânge.

Luptătorii au murit, sau se târîe strivîţi şi flămânzi şi goi. Singuri îmbogăţiţii de război pipăe realitatea victoriei. Ei pot spune că şi-au ajuns în adevăr idealul... naţional.

Dacă poporul a fost obligat să încredinţeze direcţiunei statului tot ce există mai scump pe lume: viaţa, pentru ce tezaurul obştesc nu şi-a adăogat profitul circulaţiunei capitalului în întreprinderile de război? Dacă s'a rechiziţionat viaţa mulţimei, de ce nu s'a rechiziţionat activitatea samsarilor, inclusiv profiturile ilicite sau nu?

Această nedreptate vădită ne face să regretăm o vitregă şi imorală înfruntare a morţii.

Şi ca să nu pierdem cu desăvârşire spiritul de abnegaţie şi jertfă, macar acum să fie trecute comorile îmbogăţiţilor de război la fondul nevoilor comune.

RENOVATUS

VIAŢA POLITICĂ

Vom avea un nou guvern Vaida

— Influenţele oculte continuă —
— Impresiunile d-lui Marghiloman —

Ori cât criza de guvern a creat o stare de lucruri haotică, este totuşi cu putinţă a desprinde câteva fapte care permit oare care orientare.

Evident că soluţionarea crizei ar fi uşoară dacă ea ar purcede de la analiza rece a situaţiei reale, şi nu din influenţele oculte care se exercită în mod continu, exagerând şi denaturând realitatea.

In mod normal soluţia ar fi simplă: Chemarea generalului Averescu şi dizolvarea. Aceasta, întru cât ţara este cu Şeful Ligei Poporului şi dovada s'a făcut în mod peremptoriu pentru toţi.

Cu toate aceastea, generalul Averescu este astăzi mai departe de cât ori cînd de putere, fiind-că aşa vor forţele oculte. Dealmintrelea, la acest lucru contribue şi slaba d-sale pregătire şi lipsa de energie politică care îi vor fi fatale.

*

Se pare că oricând d. Averescu va fi foarte aproape de putere, forţele oculte vor găsi în programul lui un punct căruia îi vor opune un non possumus categoric.

De astă dată, refuzul este pe baza dizolvărei. Argumentul întrebuinţat este că d. general Averescu e înadevăr foarte tare la ţară, dar nu stăpâneşte curentele de la oraşe. Or, în starea actuală de lucruri, socialiştii ar obţine la oraşe cel puţin 80 locuri în cameră şi deci starea actuală politică ar fi şi mai gravă.

E de prisos să subliniem puerilitatea acestui argument, dar asigurăm pe cetitori că el s'a produs şi se produce mereu atunci când generalul Averescu insistă pentru dizolvare.

*

Camerile urmând să rămâe, iar guvernul în actuala lui formaţiune neputându-se menţine guvernul ce se va constitui după întoarcerea actualului prim-ministru va fi evident condiţionat de rezultatele şi constatările făcute de acesta în legătură cu aliaţii.

Noul guvern, izvorât dintr'o nouă formă de bloc, va fi compus din d-nii Maniu şi Vaida, dar nu va mai compta pe concursul ţăraniştilor. In schimb liberalii—autorii de fapt ai acestei întrege manevre—vor da concursul lor necondiţionat, lucru lesne explicabil fiindcă impun iarăşi un guvern slab şi scapă astfel primejdia dizolvării.

*

Dacă informaţiile d-lui Vaida vor învedera că, a fi fost antantofil nu mai este o condiţie sine qua non de a fi ministru în ţara românească, dacă cu alte cuvinte, cela ce se anunţă acum că în cancelariate se vorbeşte pe faţă de nevoia unei politice de conciliaţiune cu Germania, se va dovedi ca exact— atunci se va face apel ca d. Marghiloman să primească ministerul de finanţe, iar liberalii îşi vor pune toată stăruinţa în acest scop.

A accepta ministeriatul de finanţe în împrejurările de astăzi, cu condiţia expresă de a alcătui un budget, este desigur opera temerară care presupune sacrificarea oricărei popularităţi; din partea d-lui Marghiloman un atare act de curaj politic nu surprinde. Rămâne însă de văzut care va fi răsplata acestui ministeriat de jertfă. Pe cei mai mulţi întâmplările din trecut l-au edificat pe deplin în această privinţă.

Se pare că d. Marghiloman are nevoe de nuoi experienţe pentru a ajunge însfârşit la concluziile la care alţii au ajuns mai de multă vreme.

Informaţii

Lumea politică din Capitală continuă a discuta cu multă aprindere în privinţa ultimelor şi extrem de îndelungatele audienţe acordate d-lui Alex. Marghiloman.

Se subliniază afirmaţiunea precisă făcută de şeful progresiştilor că străinătatea nu voieşte să ştie de noi de cît după ce vom fi alcătuit un budget. Alt-fel suntem consideraţi de străinătate ca nişte inconştienţi sau pescuitori în apă turbure.

Pe de altă parte se remarcă că d. Marghiloman a plecat de la palat cu impresia că sub guvernul actual nu se va mai prezenta parlamentului nici o lege importantă şi că reforma agrară nu va fi prezentată fără ca şi d. Garofid să fie consultat.

Or, după cîte-va zile de la audienţă, proiectul important al reformei agrare din Basarabia a fost depus pe birourile camerei, iar reforma agrară a fost propusă fără ca d. Garofid să fi fost consultat.

In chestia circulărei date de d. Eduard Ghica, fostul director al serviciului Siguranţei, cu privire la libera propagandă socialistă la ţară, s'au produs fapte care pun în evidenţă scopul urmărit şi anume: de a lovi în actualul guvern şi, în special, în ministrul de interne.

Intr'adevăr, textul circulărei a fost comunicat, în plicuri închise şi prin misionari discreţi, tuturor şefilor politici.

Intre alţii, d. Al. Marghiloman, care s'a trezit cu circulara fără a şti de unde alarmat de cuprinsul ei şi de felul cum a fost concepută, s'a şi grăbit a-l aviza pe d. dr. Lupu că-l va interpela pe această chestie.

Ministrul de interne a asigurat pe d. Marghiloman că circulara a fost dată fără ştirea d-sale, că pe acest motiv l'a şi înlocuit pe d. Eduard Ghica şi astfel interpelarea a fost evitată.

Nu mai puţin însă a fost dat pe faţă jocul acelora care fac gălăgie mereu pe tema necesităţei ordinei, dar sînt gata ori-cînd să provoace desordine în scopuri inavuabile.

Sunt toate probabilităţile ca în lupta dintre lucrătorii şi patronii tipografi din capitală, succesul va fi de partea celor dintâiu.

După cât se pare şi ziarul Universul *va ieşi curând din cartelul presei din Capitală.*

Informaţiuni din capitală îndrituesc afirmarea că cel mai târziu mâine va lua sfârşit greva de la tramvaiurile comunale din capitală.

Pe ziua de Marţi şi ieri au fost în Bucureşti călduri de Mai.

Lumea era pe stradă fără pardesii.

Au obţinut transferarea la Bucureşti, atât d. Julian Teodorescu, rectorul Universităţei, cât şi d. Obreja decanul facultăţei de ştiinţă.

Aceasta din urmă nu este însă hotărât dacă în cele din urmă se va transfera sau ba.

Cercul didactic şi Moartea lui Xenopol. — Membrii cercului didactic, s'au întrunit aseară în mare număr, pentru a lua parte la dezbaterea importantei chestiuni ce se găsea pusă la ordinea zilei pentru această şedinţă.

Inainte însă de a intra în ordinea zilei, s'a comemorat moartea lui A. D. Xenopol. Intr'o cuvîntare care a mişcat adânc adunarea, d I. Simionescu, a relevat marea operă istorică ce rămâne ca un monument veşnic pe urmele marelui istoric, şi a analizat activitatea pe care mult regretatul a desfăşurat în tot timpul vieţei, pentru ţară şi neam.

Pioasa cuvîntare a fost ascultată cu religiositate de întreaga adunare.

Intrîndu-se în ordinea de zi, se ia în dezbatere ante proectul descentralizărei ministerului de instrucţiune. Iau parte la discuţiune d nii Simionescu, Gh. Ghibănescu, Cădere, Atanasiu, Bratu, Diaconescu şi alţii.

Se va continua discuţiunea în viitoarea şedinţă.

Consiliul profesoral al Conservatorului de muzică pentru a da ajutorul muncitorilor în a-şi organiza coruri şi orchestre proprie, a numit o comisiune tehnică, compusă din d-nii profesori Aurescu, Cirilo, Vasilescu, Roşca, Ianculescu, Ionescu şi Barbu.

Azi are loc adunarea studenţilor în Filosofie şi Litere, pentru constituirea unei societăţi respective.

D-rele şi d-nii Studenţi sunt rugaţi a se întruni Duminică ora 9 a. m. în faţa Universităţii, pentru a porni în corpore la Mitropolie, în vederea serviciului religios ce se va oficia în onoarea invalizilor de războiu.

Din partea Ligei Poporului primim următoarele, cu rugămintea de a le da publicităţii:

Toţi orăşeni cari au făcut cerere de înscriere in Liga Poporului din Iaşi sunt rugaţi a veni Duminică 7 Martie orele 2 p. m. in sala Bejan pentru a lua parte la alegerea delegaţilor orăşeneşti.

D. dr. Zosin, preşedintele Comisiei interimare, a repetat azi din nou ordonanţa, prin care dă termin de 5 zile populaţiei, de a-şi scoate carnete de identitate şi a achita dările către comună, de a-şi certifica numărul membrilor de familie pe la comisariate de poliţie, căci alt-fel nu vor putea obţine nu numai alimentele necesare, dar nici măcar pâinea pentru copii.

Grozăvia acestei ordonanţe, a produs in intreg oraşul o vie indignare.

E vorba a se convoca o intrunire de protestare pentru Duminică.

O divizie tehnică de studii, cu tot personalul tehnic şi aparatele necesare, va pleca zilele acestea în Basarabia pentru a cerceta la faţa locului posibilităţile de construire a nouilor linii de cale ferată.

Studiile vor fi accelerate iar raportul va fi neîntârziat înaintat ministerului de lucrări publice.

Lucrările pentru lansarea împrumutului intern au fost deocamdată suspendate.

In curând va apare o decizlune a ministerului de culte, prin care se va îngădui normaliştilor şi învăţătorilor care vor fi bine notaţi şi vor avea recomandaţiuni bune din partea directorilor respectivi, să dea examene de licen.

ASTAZI JOI 4 MARTIE 1920

LA

CINEMA MODERN

extraordinarul film detectiv

MACISTE ATLET

IN 6 COLOSALE ACTE

Din seria filmelor renumitului MACISTE

Mon poi S.A.R.P.I.C

Curtea de Apel secţia I a complectîndu-se cu d. Iulian Teodorescu a primit eri apelul unor avocaţi, şi cu majoritate, a respins înscrierea în barou a d rei Elena Popp.

Apelul s'a judecat în lipsă, căci atît d ra Popp, cît şi distinşii săi apărători nu s'au prezintat.

Arestarea d-lui I. Flueraş s'a făcut din ordinul autorităţii militare, fără ştirea Consiliului Dirigent.

D. Iuliu Maniu a intervenit telegrafic ca fruntaşul socialist să fie imediat pus în libertate.

Autoritătele deschizînd biroul regretatului Max, au găsit o scrisoare, prin care arată că prin testamentul său, care se află în păstrarea d'lui Matei Cantacuzino, el lasă întreaga sa avere, bunului său prietin, d. general de Divizie Sinescu.

Explozie la Socola. — Astă noapte o noua explozie de proectile s'a produs la Socola-Roşie.

Detunătura, a produs o mare spaimă printre locuitorii din Buciumi.

Nu s'a înregistrat nici un accident.

Aceasta însă nu înseamnă a nu lasa faptul, fără a se lua măsuri serioase, pentru a se evita pe viitor o nouă nenorocire.

Eri, la orele 8 seara, locuitorul G. Hurmus, trecând cu căruţa în dreptul râpei galbene, a fost atacat de doi indivizi, cari l'au lovit cu parul în cap.

Victima a fost transportată la spital, — hoţii au dispărut.

Ministrul de industrie, a anulat autorizaţiile date d-lor D. Sadoveanu, C. B. Penel, I. Barsen şi G. Vartic, de a instrumenta, în ceia ce priveşte aplicarea legei contra speculei. Toţi aceşti domni sunt invitaţi ca până în 24 de ore să depuie vechile autorizaţii la Prefectura de Poliţie.

Regimentul 13 Infanterie p. s. Iaşi, aduce la cunoştiinţa orfanilor şi invalizilor din războiul 1916-1918, că în acest Regiment, s'au amenajat mai multe camere pentru a li servi ca azil, aşa că toţi aceia cari doresc să ia masa şi să doarmă la cămin în mod cu totul gratuit şi în condiţiuni cât se poate de bine, să se adreseze regimentului pentru a-i repartiza.

Mâine începe la şcoala normală Vasile Lupu, examenul pentru ajutori de învăţători.

GREVA PODARILOR.— Podarii s'au pus în greva şi sunt hotărâţi să nu reia lucrul până ce nu se va da complectă satisfacţie doleanţelor lor.

Aseară s'au strâns cu toţii la Sindicatul naţional muncitoresc unde au formulat un memoriu care va fi înmânat astăzi Comunei.

Ei cer următoarele :

1) Mărirea salariului de la 8 lei la 15 lei pe zi şi o pâine.

2) Uniforme pe socoteala Comunei.

3) Repausul Duminical complect (ziua întreagă).

Prin urmare nu este vorba numai de numerile de ordine pe care le-ar fi refuzat podarii, după cum au anunţat unele gazete, ci de revendicările cu caracter economic, mai sus enumerate.

Şedinţele „Cercului de studii" a Asociaţiei Femeniste, întrerupte pentru câtva timp din cauza lipsei de combustibil la Universitate, se redeschid.

La prima şedinţă, care va avea loc Sâmbătă 6 Martie în Amfiteatrul de Fisiologie, D-na Valentina Focşa, membră în Comitetul Central şi Directoara organelor :

„Acţiunea Femenistă" şi Foaie Gospodinelor" îşi va desvolta interesantă Conferinţă : „Probleme Femeniste".

Indemnăm publicul, să vie în cât mai mare număr, dat fiind valoarea distinsei conferenţiare.

FINUL CONIŢEI

Trupa Niculescu Buzău-Bărcănescu

Înmormântarea rămăşiţelor pămînteşti ale regretatului E. Max, fost şef al serviciului Contencios de la Creditul urban, va avea loc astăzi.

Aseară rămăşiţele pământeşti au fost transportate la cimitirul Eternitate, urmate pe lângă funcţionarii Creditului şi de multă lume destinsă.

La Roman, a apărut ziarul „Liga Poporului" pusă sub conducerea unui comitet de redacţie, în frunte cu d. C. Jornescu.

Ziarul se prezintă în condiţiuni excelente.

Cel puţin odată în cursul vieţii, norocul bate la uşa fiecărui om. E vorba, să fii atent.

Colectura „Providenţa" invită pentru tragerea clasei a 6-a, începe 17 Martie, sfârşeşte 21 Aprilie.

Fiţi deci trezi şi atenţi.

Impotriva tuturor prevederilor, congresul socialist francez de la Strasburg a respins afiliarea la Internaţionala de la Moscova, dar tot odată a dezaprobat orice participare a socialiştilor la vre-un guvern burghez.

Mai acum câte-va zile, fu adusă în localitate o femeie din Codăeşti, grav bolnavă.

Primele consultări medicale, par a inclina, că este vorba de un caz de letargie cafalică.

D. Vasile Cernătescu, avocat al Creditului urban, a fost înaintat şef al serviciului Contencios, la această instituţiune.

Organizaţia Sionistă din Iaşi dorind să răspândească în popor noţiunele elementare de cultură generală şi evreească şi să-l iniţieze în toate problemele, ce frământă atât evreimea din întreaga lume cât şi pe acei din ţară şi localitate, a hotărât să organizeze Cursuri populare săptămânale în cartierul Podul-Roş la şcoala „Junimea No. 2" (str. Palat) şi în cartierul Tg. Cucului la şcoala „Talmud-Thora" strada Aron-Vodă.

Inaugurarea cursurilor va avea loc Sâmbătă 6 Martie la „Junimea No. 2" la ora 2 ; iar la Talmud-Thora la ora 3.

Organizaţia Sionistă din Iaşi nu se îndoieşte că întreaga populaţie evreiască apreciind importanţa acestei iniţiative, va răspunde chemărei de faţă.

D-na Ana Marcopol şi d-nii Otto Pusch, N. Daranga, Haralamb Vasilovschi şi Eli Herşcovici, au fost numiţi membri în comisia interimară a comunei Târgu-Frumos.

Proectul de descentralizare a ministerului instrucţiei va continua a fi studiat la Cercul Didactic din localitate, Vineri, ora 5 p. m.

Cinema ELISABETA. — Astăzi în matineuri şi seara se reprezintă „COPILUL PARISULUI" după romanul lui Pierre Salés, care a obţinut cel mai grandios succes.

Vineri 5 Martie ultima serie din Judex.

Luni 8 Martie CERCUL ROŞ.

Cutia de Scrisori

Primim următoarele cu rugămintea de a le da publicităţei :

Domnule Redactor,

Pentru lămurirea opiniei publice, vă rugăm. să bine voiţi a da ospitalitate celor ce urmează în onoratul dv. ziar :

Comitetul de ajutorare Iaşi secţia lui Joint Distribution Committee din New-York, alcătuit din delegaţii principalelor organizaţiuni din localitate (Uniunea Evreilor Pământeni, Uniunea Zionistă, Comunitatea şi Spitalul Israelit) conduce opera de ajutorare în localitate în spiritul vederilor celora care ne dau concursul cel mare în această direcţiune.

Joint Distribution Committee îşi propune a da o mână de ajutor pentru refacerea existenţelor ruinate din cauza războiului. El nu înţelege a face o şcoalei de cerşetorie ci a da posibilitatea victimelor războiului de a se întreţine pe ei înşuşi cu ajutorul ce-l capătă din partea Comitetului.

De aci, împrumuturi de bani, fără dobândă plătibile în rate cât se poate de mici—cu care, în primul rând văduva de război şi eventual invalizii etc., să-şi poată creia o existenţă din care să trăiască şi ei şi familia lor.

Comitetul nostru tot odată ţine să aducă la cunoştinţa publicului că primind o cantitate de îmbrăcăminte şi alimente a împărţit'o populaţiunei sărace conducându-se după principiul de mai sus şi după constatările făcute de membrii comitetului cari au contribuit cu această ocaziune la alcătuirea unui început de catagrafie al săracilor.

Desigur că această catagrafie nu este complectă şi numai relativ exactă căci să nu uităm că este un început şi o inovaţie în Iaşi.

De aci şi unele erori.

Din lucrurile sosite em dat îmbrăcăminte complectă la 624 de văduve, pînză, cît şi ciorapi la 1436 copii ; îmbrăcăminte la 51 de familii din diferite categorii (saraci), încălţăminte şi ciorapi la 39 invalizi precum şi îmbrăcăminte complectă la 80 orfani de război.

Şi pentru ca cei din jurul ziarul „Mişcarea" să fie liniştiţi adăugăm următoarele :

Rămânând un stoc de 220 duzini ciorapi bărbăteşti şi 24 duzini ciorapi de damă, precum şi 7 lăzi talpă şi tocuri, comitetul văzînd că n'a avut încălţăminte suficientă pentru orfani şi copii săraci cari frecventează şcoliile noastre, a hotărît vînzarea prin licitaţie a materialului de mai sus, precum şi a 23 perechi de ghete pentru copii mai mici de 4 ani.

Din vînzarea acestor lucruri comitetul crede să obţie o sumă de peste 35.000 lei cu care să se acopere 350 pînă la 400 perechi încălţăminte care a şi fost comandată.

Asemenea din drilul sosit, comitetul a dat spre comfecţionare îmbrăcăminte pentru copii.

Şi acuma întrebăm pe cei de bună credinţă dacă comitetul trebuia să aleagă între împrăştierea de ciorapi notând că fiecare familie a primit 2—6 perechi sau să lase copii de şcoală goi şi desculţi din care cauză foarte mulţi au părăsit şcoala.

In ceia ce priveşte alimentele sosite din America au fost împărţite populaţiunei sarace şi instituţiunilor.

Ţinem să mai atragem atenţiunea tot a oamenilor de bună credinţă că n'am primit cantitatea suficientă pentru a putea satisface nevoile întregei populaţiuni sarace, şi acei cari doresc a veni în adevăr în ajutorul ei să mai deslege baerele pungei acordându-ne ajutoare, după putere, pentru a ogoia pe toţi acei desmoşteniţi ai soartei.

In numele Comitetului

Preşedinte

D, HERZENBERG, Farmacist

Secretar Onorific

H. GHERNER, Avocat

Pe ziua de astăzi nu ne-au fost transmise telegramele corespondentului nostru din Capitală.

Direcţia Refacerei Economice

Secţia VI Regională str. Alexandri No. 1

Publicaţiune

Se aduce la cunoştinţa celor interesaţi ; că în ziua de 15 Martie a. c. ora 10 a. m. se va ţine licitaţie publică orala în localul Secţiei din str. Alexandri No 1 pentru vînzarea în bloc sau parţial a 186 articole ca :

Scule, piese de maşini, materiale, etc.

Toate materialele se află în depozitul de maşini şi materiale Nicolina, Mahalaua Broscăriei 100, care se poate vizita zilnic unde se află şi tabloul de materiale scoase la licitaţie.

Domnii solicitatori se vor prezenta mai întâi la Depozit spre a cunoaşte starea materialelor scoase la licitaţie pentru a nu se da loc ulterior la obiecţiuni.

In ziua licitaţiei, concurenţii vor depune o garanţie de 20 la sută din valoarea aproximativă a materialelor scoase la licitaţie.

Şeful Secţiei a VI-a Regională

Inginer E. MUNTEANU

De arendat

Moşia Roşcani, din judeţul Iaşi, în întindere de 590 hectare fără pădure şi rediuri, departe cu 9 klm. de gara Vlădeni, se dă în arendă, pe un period de 5 ani, cu începere de la 23 Aprilie 1921. Doritorii de a o lua în arendă să se adreseze în str. Procopie No. 28

VITICULTOR cu bune referinţe găeşte angajament imediat, bine plătit A se adresa d-lui Col. Gorgos „la Doi Peri" Iaşi.

Cinema ELISABETA

Cercul ROŞ

Luni 8 Martie 1920

ATENŢIUNE

O persoană care pleacă peste câte-va zile în America se însărcinează a remite comunicări către persoane stabilite acolo.

Adresaţi-vă la D-l Bank Iaşi str. Apediuc No. 7 sau la D-l Leon Grinberg Bucureşti str. Carol 104.

COPIL *de luat de suflet caut, fetiţă între un an şi doi ani. A se adresa până Sâmbătă, între orele 12 şi 2 în Strada Toma Cozma 11 bis.*

GALANTAR

bun pentru articole de modă, se oferă contra chirie. A se adresa la Agenţia de Publicitate I. Brănişteanu str. Gh. Mârzescu 17 sub I. B.

COSTUM JACHET

aproape nou, se vinde de ocazie. A se adresa la Agenţia de Publicitate I. Brănişteanu str. Gh. Mârzescu 17 sub M.

ANUNŢ

Se aduce la cunoştinţa amatorilor, că în ziua 13 Martie a. c. ora 40 a. m. se va ţine licitaţie publică pentru vînzarea a o parte din bărăcile sanitare „Berthelot" din str. Căpitan Păun plaţa Teatrului.

Licitaţia se va ţine la locul bărăcilor.

Şeful Serviciului de Geniu Corp. 4 Armată

Colonel, CALOENESCU

No. 34534 | 3 | 3 | 920

MAYER ARON

Avocat

Birou de Notariat

Iaşi Strada Lozonsky 4

Consult. 8—9 şi 7—8

Biroul Central Romîn de Comerţ Iaşi

CONVOCARE

Conform art. 22 din Statute, Domnii acţionari ai Biroului Central Roman de Comerţ din Iaşi sunt convocaţi în Adunare generală ordinară, în ziua de Duminică 20 Martie 1920 s. n. ora 10 a. m. la sediul Societăţei în Iaşi, Strada Lăpuşneanu No. 40, la ordinea zilei fiind :

1) Prezentarea bilanţului,

2) Raportul cenzorilor şi al consiliului de Administraţie.

3) Descărcarea Consiliului de Administraţie,

4) Chestiunea transformărei Biroului potrivit noilor împrejurări economice.

La adunare vor lua parte toţi membrii Societăţei.

DIRECŢIUNEA

TOCURI de FERESTRE

mari, solide, de vânzare

la Fabrica de OGLINZI

EMIL BERGNER

str. Palat 62

SOCIETATEA COOPERATIVĂ

„General Averescu"

a Invalizilor din Războiu, Grade inferioare (filiala Iaşi)

Aduce la cunoştinţa tuturor invalizilor din Războiu, grade inferioare, precum şi ofiţerilor invalizi, văduvelor din Razboiu, să ia parte la Marele Congres organizat pentru zilele de 6 şi 7 Martie 1920 la Bucureşti. S'au luat dispoziţiuni a pune la dispoziţia participanţilor trenul gratuit pînă la Bucureşti, masă şi locuinţă, pentru zilele de congres. Pentru toate informaţiile a se adresa societăţei str. Zugravi No. 3 între orele 9 12 a. m. şi 3 6 p. m.

Plecarea din Iaşi va fi pe ziua de 4 Martie ora 6 a m.

N. B. Este o datorie a fiecărui invalid a răspunde la această chemare.

TEATRU SIDOLI

TRUPA NICULESCU BUZAU BARCANESCU

Sămbătă 6 Martie ora 9 seara

MARELE SUCCES BUCUREŞTEAN

FINUL CONIŢEI

Comedie în 3 acte de Hennequin, Veber şi Gersse

Această hilariantă comedie cu actualităţi din războiul mondial. s'a jucat pe scena Teatrului Regina Maria. o stagiune într-ag.

DUMINICĂ 7 MARTIE ora 9 seara

IU-IU

Comedie în 3 acte de Hennequin şi Weber. Mare succes parizian

BIBLIOTECA UNIVERSITĂȚII IAȘI

ANUL XVI-lea No. 3957

ABONAMENTE
UN AN: : : : 80 LEI
ŞASE LUNI : : : 40 „
TREI LUNI : : : 20 „

ADMINISTRAȚIA
IAȘI — Gh. Mârzescu 23

— TELEFON No. 200 —

20 bani Numărul

OPINIA

ZIAR POLITIC COTIDIAN.

DUMINICA 7 Martie 1920

ANUNCIURI
Se primesc la
AGENȚIA DE PUBLICITATE
I. BRÂNISTEANU
— — Str. Gh. Mârzescu 23 — —
Concesionară exclusivă a publicității.

Un număr vechiu 1 Leu.

Unire prin democrație

Se vorbește mereu despre studenții basarabeni. In presa locală s'a pornit chiar o campanie întreagă, contra unui grup de studenți Cine citește „Evenimentul“ și mai ales „Unirea“ are dreptul să se revolte, fără cît i s'ar părea că există între studenții noștri un adevărat cuib bolșevist.

Faptele însă nu sunt tocmai adevărate.

Basarabia e alipită. Trebue însă unire sufletească, ceia ce în primul loc și mai solid se face prin cultură. Universitatea ne dă această cultură. Deși nu prea cunoaștem limba și nu avem manuale în limba maternă, totuși cultura romînească se altoește. Dovadă sunt examenele, în care studenții basarabeni nu stau mai în urmă decît colegii din regat. Avem studenți, cari anul trecut nu vorbeau aproape de loc romînește și acuma vorbesc bine. Iar despre acei colegi ruși sau ovrei cari intenționează încă să vorbească mai mult rusește, sperăm că cu timpul vor veni la conștiință și vor înțelege, că poporul basarabean vrea funcționari de ai săi, cari l'ar înțelege... Dar chestiunea limbei rusești între basarabeni vom discuta-o altădată.

Chestiunea principală e acuzați unea de bolșevism.

Am crede totuși că a vorbi rusește încă nu înseamnă să faci bolșevism. Se mai spune despre săpci și costume rusești. De-ocamdată fie-care e bucuros să se îmbrace cum poate. E trist pentru Stat, cînd se bănuește, că și costumul omului amenință siguranța. Se vor schimba cu timpul și costumele.

Dar se precizează că numai un grup de studenți sunt bolșevici. Grupul n'a fost limitat. N'au fost numite persoanele acuzate și chiar arestate... S'a intervenit de către Centrul Studențesc. Și ce aflăm? Siguranța n'a găsit nimic.. Parchetul tot așa. Arestări n'au fost. Din aceiași presă tendențioasă (să nu zicem almintrelea), se vede că toata banda strașnica a bolșevicilor s'a redas la un singur student... Domnilor, sunteți prea fricoși, dacă din țînțar faceți harmăsar!

Democratismul se confundă din eroare cu bolșevismul și cu anarchizmul.

Nimene nu vrea să recunoască, că studenții basarabeni trebue să difere cu ceva de alți studenți în masă. Ei au trecut prin focul revoluției. Și dacă publicul s'ar gîndi puțin, dacă cineva s'ar înfunda mai adînc în psichologia omului, atunci ar fi mai multă sinceritate, apropiere, unire. Poate că sub șăpcile și mundirile celea rusești este și ceva bun, este spirit nou, îndrăzneț, mai sincer, mai democratic. Și prin spiritul acesta studenții basarabeni sunt uniți și nu-i poți împărți în grupe, nu-i poți acuza.

Acuzate pot fi cel mult numai unele persoane. Și dacă sunt împărțiți în timpul de față în două lagăre, apoi nu-i chestia de bolșevici și nebolșevici.

Dezbinarea s-a făcut din alte principii și anume: O parte din studenți nu mai vrea organizare pe provincii și se organizează pe județe, ca toți studenții atîrnînd de Centrul Studențesc; iar altă parte în frunte cu actualul Comitet basarabean din care făcea parte și studentul, acuzat în presă de bolșevism lucrează independent, în afară de Centrul Studențesc. Aceasta e o luptă interioară, între basarabeni însăși și cine vrea să ne facă vro un ajutor, trebue mult să se gândească la mijloacele de ajutor, avînd ca ideo conducătoare unirea și ținînd seamă că unirea solidă, vecinică se va face prin democratizarea spiritului.

T. VICOL
Student basarabean

Câte-va NOTE

De unde până acum d-ra Popp și colegele sale luptau pentru dreptul în sine de a fi avocate, acum trebuie să lupte pentru dreptul de a face opoziție pe această chestiune.

Din ce în ce mai rău.

*

Un tânăr avocat, în combativa sa pleduarie în potriva femeiei-avocat a susținut inferioritatea ei intelectuală.

N'a știut tânărul avocat că dacă femeia are o celulă mai puțin, ea ne procură însă deliciul unei fibre mai mult.

*

Se tratează pacea cu bolșevicii. De o fi să se încheie—ce admirabilă armă de campanie pentru asuprire ia sfârșit.

Armă care se utilizează astă-zi, bine înțeles, în interesul libertății.

*

Guvernul a avut eri o zi bună—spune un ziar.

Se cuvinea după atâta amar de zile și mai cu seamă nopți rele.

BLAZY

IN LOC DE INSEMNARI

Educația prin contemplarea muncei

— Către părinți și lumea școlară —

Contemplarea grandioaselor aspecte din natură are un puternic efect psichologic, producând uneori stare de liniștire, de reflexiune calmă, de reculegere, de întoarcere asupra ta insuți, spre acel „gnoti seauton“ (cunoaște-te pe tine insuți) de care însă preocupările mărunte zilnice ne depărtează; iar alte ori o agitație puternică răscolind adâncimi sufletești în fața eternei întrebări, micimea zădărniciilor noastre, de o clipă rătăcitori în infinit.

Iată atât de mari efecte educative, privind natura în activitatea ei uriașă, imensă, nesfârșit de variată.

Dar trecând acum la contemplarea desfășurărei industriei, muncii omenești manifestată în toată asprimea ei în multiple forme, începem încet a reflecta, a ne da samă ce însemnează în progresul economic vuetul surd de muncă ce se sbate retras, neștiut în fabrici, ateliere, uzini, la câmp, pe ogor. Incepem a înțelege rostul milioanelor anonime care s'au succedat de când e omenirea, și care cu brațele lor de fier au ridicat spre cerul albastru acele înălțimi: de piramide, straje vorbitoare în pustiu de un trecut perdut în nemărginit, de temple, de zigurate cu etaje divers colorate în vârful albastru al cărora vegheau noaptea bătrânii magi cu barbă albă, scrutând cu privire cerul, stelele, pentru deslegarea enigmelor omenești; de pagodele învârtitoare care închid în ele atâta mister.

Dar domurile, catedralele brodate cu turnuri fără număr, impungând văzduhul cu vârfuri ogivale ascuțite, cu portaluri grandioase, din timpuri moderne! Geniul artistic ar fi fost neputincios singur fără meșterii necunoscuți ce au executat, fie care după puterea și priceperea sa aceste minuni arhitectonice.

Dar uriașa activitate industrială care pulsează în vaste ateliere de tunuri, în șantiere, în fabrici cu produse inventate de geniul omenesc și date la iveală de mâinile milioanelor de muncitori și muncitoare!

Iată cum sbucnește aici munca în toată asprimea și măreția ei, iată frământări, încordări și cu mintea și cu mâna, încordări adevărat titanice.—Ce minunate efecte de ordin moral și educativ! Aici vedem munca desfășurată în vasta și neîntrerupta ei mișcare pentru asigurarea unei existențe de azi pe mâine.—De acolo învățăm enorm de mult, să prețuim, să iubim, să cinstim munca, de ori unde vine ea, și trebue să vie și de sus în jos, precum vine neîncetat de jos în sus. Iisus a chemat la sine mulțimile disprețuite de puternicii zilei, căutând prin fericirile de aur promise celor obidiți să le rădice sufletul umilit către zări eterne, îndemnându-i să continue a fi curați, simpli, muncitori, că aceste lucruri vor fi prețuite înaintea veșniciei, dacă nu înaintea oamenilor. Acest strigăt, prețuire a muncii înecat de egoismul omului trufaș, a străbătut totuși veacurile până la noi și cinstirea muncii va fi de acum începutul unei ere de mai mult bine și fericire între oameni.

Iată meditații, reflexiuni, de care suntem străbătuți, părinți și școlari, în momentele când contemplăm munca manifestată in aspectele ei felurite, variate la nesfârșit. Iată pentru ce e bine cât mai des a veni în contact cu realitatea, care ne poate învăța enorm mai mult de cât lucrurile obișnuite imaginate și de senzații, realitate care ne poate înțelepți spre cât mai mult bine în jurul nostru, apreciind fiecare mai bine rostul său în lume.

Astfel filmele de cinematograf cu vederi din natură și din viața frământată de muncă aspră, care însă înobilează, oferă mereu prilejul de a observa și înțelege secretul insuși al existenței noastre.

29 Febr. 1920.

G. I. BARBU

VIAȚA POLITICĂ

Principiul prin noi înșine

— La ce rezultate am ajuns —
— De fapt, în contra tuturor —

Se știe că o vreme îndelungată politica noastră economică și financiară a fost în slujba formulei „prin noi înșine“, formulă care pentru vremile precursorii războiului putea constitui o dogmă de guvernământ.

La ce rezultate ne-a adus ea, grație împrejurărilor vitrege de după război, e de prisos să insistăm. Străinii ne cumpără valorile, cu prețuri derizorii în raport cu valuta lor, și cu 20 bani în loc de un leu în raport cu valuta noastră.

Și cu toate acestea, mai răsună și astăzi în Parlament cerința de a se menține formula „prin noi înșine“. Vită cei care cer ca această formulă să fie înscrisă pe o medalie, că dacă pe una din fețele medaliei scriem „prin noi înșine“ pe reverul ei se scrie în mod fatal „în contra tururor“.

*

Evident că idealul ar fi ca, mai cu seamă acum după rezultatele vitrege ale războiului, să putem scapa avutul național de tendințele de acaparare ale capitalului străin care nu și-a schimbat nimic din firea sa, cu toată ideologia frazeologică din cursul războiului.

Decît, un lucru. Contingențele internaționale își impun voința lor indiferent de dorințele și credințele noastre, cu atît mai mult acest ideal al nostru nu este posibil, cu cît suferințele create de război și povara enorma ce apasă asupra economiei statelor, fac cu neputință acțiuni izolate și înafară sau în contra concertului internațional economic.

Nici un stat nu încearcă astăzi acest lucru. O încercare de a noastră ar fi și mai temerară cu cît situația noastră este și mai precară decît a altora.

*

Două întâmplări sânt tipice în această privință.

Se știe ultimul incident în chestia notei cominatorii primită de Consiliul Sudrem din partea lui Wilson, în privința problemei adriatice. Se știe că acest Consiliu redactase o notă de răspuns, extrem de energică lui Wilson. S'a produs însă declarațiunea ministrului de finanțe englez că o rupere cu America ar constitui un adevărat dezastru financiar pentru Anglia, iar Consiliul Suprem și-a modificat nota.

Ceia ce n'a îndrăznit Anglia, se găsesc oameni politici romîni care cer s'o facem noi!

Al doilea fapt. Cu prilejul încordărei relațiunilor dintre Consiliul suprem și Wilson, s'a pus chestiunea ieșirei Americei din alianță și deci o îndepărtare a Britaniei de americani. O enormă emoțiune s'a produs în această țară eminamente de opinie publică, iar „Times“ scrie textual: „Opinia publică n'a luat până acuma parte la hotărârile Consiliului Suprem. N'avea pentru aceasta nici timpul nici pregătirea necesară. Un lucru însă trebue să se știe: poporul englez nu înțelege să fie despărțit de poporul american și orice guvern va întreprinde o atare politică, va fi destinat pieirei“.

Așa se petrec lucrurile în Anglia; la noi însă se declară război americanilor.

*

Să fim bine înțeleși. Noi nu preconizăm supunere și aservirea intereselor național-economice.

Socotim că trebue cea mai mare cumpăneală pentru a salvgarda aceste interese; dar credem că pentru a scăpa de enormele consecințe ale terorizmului capitalului străin care va dăinui multă vreme, se impune un acord și o înțelegere cel puțin cu unii, pentru ca prin mici concesiuni să putem scapa de injocțiuni primejdioase și trece cu bine greleie împrejurări de astăzi

Informații

Este caracteristic faptul că cei mai drept impozit — acei pe cîștigurile de război — n'a putut fi introdus pînă acuma de guvernele țărei.

Un proect din inițiativă parlamentară, propus la Senat, a avut onoarea de a fi combătut de d. Al. Constantinescu și a nu fi recunoscut de guvern.

Faptul constitue cea mai vie dovadă că toate guvernele romînești sînt prizonierii îmbogățiților din război, și că frazele care cer mereu „jertfa tuturor“ nu privesc pe acei care s'au trezit milionari peste noapte, speculînd foamea poporului și visteria secătuită a statului.

Curios este că, pe când uzinele de lumina electrică de la Botoșani, Roman și Bacău funcționează în cele mai bune condițiuni, numai la Iași domnește detestabila stare de lucruri de la uzină.

Să recunoaștem însă că nu facem nimic pentru a pune capăt acestei curioase stări de lucruri.

Căci pe cînd se discuta mereu despre nevoia unui om priceput care să fie pus în fruntea uzinei, actuala administrație Comunala a crezut să vadă în d. inginer Bejan pe omul care ar putea remedia starea precară da până acum.

Rezultatele se văd. Eclerajul electric continuă a fi mizerabil. Pe noi nu ne-ar surprinde dacă cu d. inginer Bejan el va deveni și mai prost.

Fonduri naționale! — *Diversele Gărzi și înjghebări așa zise muncitorești, toate botezate „naționale“ dar unele dovedite a fi simple unelte de partid, își alcătuesc fonduri în mod foarte original și cu bine voitorul concurs al poliției d-lui A. C. Cuza.*

Astfel d-nii subcomisari Țibichi, Păun și Malcoci umblă pe la comercianți și-i obligă a cumpăra cocarde tricolore „sindicaliste“, în schimbul unui preț minim de zece lei bucata. Și astfel fondurile uneltirilor oligarho-antisemite pot fi rotunjite cu sprijinul poliției.

Atragem atenția d-lui ministru de interne.

D. dr. Zosin, Președintele comisiei interimare, a asistat aseară la teatrul național, unde se juca „O aventură frumoasă“.

La ora 11 Teatrul a rămas în întunerie, dar până a se aduce un reflectoriu, președintele comisiei interimare, a fost nevoit să înghită multe glume pe care le făcea publicul la adresa administrației comunale.

La Curtea marțială se judecă 3 criminali din Dorohoi, cari făceau parte din vestita bandă Matuneanu.

D. dr, Zosin, Președintele Comisiei interimare, a închis azi brutăria d-lui Favel Rubin din strada Rășcanu motivând aceasta prin faptul, că brutăria nu are instalațiile necesare.

Operațiile de recrutare pentru clasa 1920 încep la 29 a lunei.

Tinerii aflători în localitate, dar cari nu sunt născuți aci, pentru a nu se mai transporta la cercurile de recrutare respective, au a face o declarație la comisariate, pentru a fi recrutați în localitate.

Ziarul „Țara Nouă“, organ al partidului țărănist și deci semi oficios al guvernului, publică următoarele;

„O curte marțială din Ardeal—care nu se poate deosebi de acele de aici prin manieră și lipsă de măsură—a ordonat arestarea fruntașului socialist Flueraș.

„Știm că arestarea a produs o vie nemulțumire în cercurile populare de dincolo.

„Isprăviți-o, domnilor, cu Curțile Marțiale care sunt o rușine a Romîniei Mari“!

D. Grigore Dumitrescu, profesor titular la facultatea juridică din localitate, a fost transferat pe ziua de 1 Mart la catedra de drept roman la Universitatea din București.

Proectul pentru amnistie își capătă acum redactarea definitivă. Vor fi amnistiate delictele politice unele delictede gestiune militară (!!) și dezertarea în țară.

La Chișinău s'a înființat o imprimerie a statului, care își va începe regulata funcționare la 1 April.

Duminecă 7 Mart va avea loc la sediul sindicatelor din str. Ghica-Vodă, adunarea generală a secțiunei partidului socialist din localitate.

Se va face darea de seamă pe anul trecut și se va proceda la alegerea noului comitet.

GREVA DE LA REGIE. — Se știe că în urma unor incidente inutile, provocate de persoane străine de fabrica de tutun, dar în mod cindat agreate de d. director Moisiu, s'a produs greva generală a lucrătorilor și lucrătoarelor de la Regia din localitate.

Direcția a angajat un număr de vre-o 300 lucrătoare noui, insuficiente și cu totul inexperiente. Producția este scăzută și proastă.

Sindicatul Regiei din Capitală a trimis un mare fond de ajutor greviștilor din Iași. Lucrătorii din București au amenințat cu o grevă de solidarizare.

Pentru a se evita incidentele neplăcute și a se normaliza producția tutunului în localitate, se crede că chestiunea va fi de urgență tranșată. Prebabil că săptămîna viitoare greva va înceta și lucrul va fi reluat în toate secțiunile fabricei din localitate.

La 21 a lunei va avea loc adunarea generală a cooperativei de con- „Hărnăcia“.

Duminică, la ora 3 după prînz va avea loc, la sediul societății Vulturul, adunarea generală pentru a discuta chestiunea construirei unui Palat al muncei.

Turneul celor mai valoroși și simpatici artiști societari ai Teatrului Național din București Ar. N Demetriad, Constanța Demetriad, Grigore Marculescu și alții vor da la Teatrul Național din Iași o singură reprezentație în seara de Luni 22 Martie 1920 cu celebra piesă „Strigoii“ de H. Ibsen.

Biletele la Agenția Maximovici.

ASTAZI VINERI 5 MARTIE 1920

LA

CINEMA MODERN

extraordinarul film detec v

MACISTE ATLET

IN 6 COLOSALE ACTE

Din seria filmelor renumitului MACISTE

Monopol S.A.R.P.I.C

Microbul „boalei somnului".— O foarte interesantă şedinţă a avut loc aseară la Cercul de studii biologice din localitate.

Profesorul Mezincescu a făcut o comunicare asupra encefalitei letargice (Boala somnului).

D. dr. Mezincescu a vorbit în special despre cazurile constatate în Iaşi şi mai cu seamă despre cazul observat în târguşorul Codăeşti, din judeţul Vaslui.

Partea interesantă a comunicărei profesorului Mezincescu, priveşte cercetările făcute de d-sa asupra microbului acestei boli.

Din comunicarea făcută, rezultă că profesorul Mezincescu a descoperit şi cultivat din sângele unui bolnav cu fenomene tipice ale boalei un microb deosebit, care este cu foarte multă probabilitate agentul patogen al acestei boale.

Microbul acesta, asupra căruia se fac în acest timp întinse cercetări şi experimentări în laboratoriul de Higienă, face parte ca multă probabilitate din grupul microbilor meningitei cerebro-spinale.

D. profesor Mezincescu, va face zilele aceste o notă la Academia de Medicină din Paris, asupra acestei descoperiri.

Uniunea Sindicatelor Comerciale şi industriale, a fost oficial invitată la serbările de Duminică, în onoarea invalizilor de războiu.

Din cauza întreruperii curentului electric, neputându-se termina joi seara drama „Copilul Parisului", la Cinema Elisabeta, Direcţia acestui teatru aduce la cunoştinţă că va reprezenta actul al 7-lea (sfârşitul) din zisă dramă, în ziua de Duminică 7 Martie a. c. la ora 11 dimineaţa.

Intrarea va fi gratuită.

Seminariile de Sociologie se vor reîncepe Sâmbătă 6 Martie p. m

Deasemenea Dl. Gusti va continua cursul de Sociologie Duminică ora 5.

Duminică 7 Martie se va proceda la alegerea Comitetului Societăţii studenţilor în Litere şi Filosofie.

Alegerea se va ţine dela 9 a. m — 4 p. m.

Comitetul roagă pe Membrii clubului „Uniunii Evreilor Pământeni" să asiste la marea solemnitate ce va avea loc. Duminică 7 Martie, cu ocazia împărţirei insignelor invalizilor de războiu Iaşi, fiind special invitaţi la această serbare.

Pentru a se asigura bunul mers al serviciului poştal, sub nici un cuvânt nu va mai fi permisă călătoria în vagoanele poştale.

D. Jean Bobescu, cunoscutul muzician ieşan, a fost numit director al conservatorului din Craiova.

Eri poliţia din localitate a reuşit să aresteze pe un individ, bănuit a fi asasinul familiei S. Goldştein din Cueşti.

El a fost înaintat parchetului din Vaslui.

Poliţia din Constanţa a fost rădicată la rangul de Prefectură, numindu-se pe d. Grigore Ştefan Prefect.

D. ajutor de primar Arthur Sion a încheiat un proces verbal pentru închiderea cofetăriei Jani din strada Lăpuşneanu.

Cu anularea delegaţilor date la cîţi-va membrii ai Ligei consumatorilor de către ministerul de Comerţ, d. Penel ne scrie că d-sa a trimis delegaţia la Bucureşti de două luni şi mai bine şi tot atunci s'a retras şi din ligă odată cu d-nii Ivaşcu, Miclescu, Crupenschi, Bărbulescu, Marini, Sofian, etc. pentru motive bine cuvintate.

MARE SUCCES

FINUL CONIŢEI

Trupa Niculescu Buzău-Bărcănescu

In urma autorizărei primite, d. inspector Tuffli, va proceda la constituirea cooperativei de consum „Infrânarea".

Membrii acestei cooperative îşi pot rădica cota de alimente de la cooperativa de consum Hărnicia.

D. Protopopescu, inspector al ministerului de Comerţ şi industrie, soseşte mîine în localitate, pentru a se interesa de doleanţele formulate de comercianţii ieşeni.

Duminică, la ora 9 dimineaţă, studenţii se vor întruni în faţa Universităţei şi de aci vor porni în corpore la Mitropolie, pentru a lua cu toţii parte la Te Deumul în onoarea invalizilor de razboiu.

MARE SUCCES

FINUL CONIŢEI

Trupa Niculescu-Buzău-Bărcănescu

La 15 Mart vor începe a funcţiona comisiunile de impunere la taxa fixă teatrală, conform legei teatrelor.

BIBLIOGRAFIE.— „Arhiva pentru ştiinţa şi reforma socială" anul I, No. 4 excelenta revistă trimestrială de sub conducerea d-lui dr. D. Gusti, profesor la universitatea din Iaşi.

Din bogatul şi deosebit de interesan cuprins, menţionăm următoarele :

„Arta de a conduce şi a se conduce în societate, un manuscris inedit al lui Vasile Conta, descoperit şi comentat de d. prof. D. Gusti.

„Contribuţiuni pentru o mai bună împărţire a dreptăţei" de d. Andrei Rădulescu.

„Mortalitatea infantilă a populaţiei României", un studiu de statistică matematecă al d-lui M. Sanielevici.

„Reforma agrară în diferite ţinuturi ale României" de d. G. Ionescu-Siseşti.

„Protecţia copiilor în Romînia" ge dr. S. Gracowski.

„Asupra mortalităţii şi morbidităţii copiilor în vechiul regat" de d. prof. dr. M. Manicatide.

„Adăposturile de copii" de d. Vlad Ghidionescu.

Numeroase alte studii şi recenzii completează acest voluminos număr al revistei.

TEATRU SIDOLI

TRUPA NICULESCU BUZAU-BARCANESCU

Sâmbătă 6 Martie ora 9 seara

MARELE SUCCES BUCUREŞTEAN

FINUL CONIŢEI

Comedie în 3 acte de Hennequin, Veber şi Gorsse

Această hilariantă comedie cu actualităţi din războiul mondial. s'a jucat pe scena Teatrului Regina Maria. o stagiune într-ag.

DUMINICĂ 7 MARTIE ora 9 seara

IU-IU

Comedie în 3 acte de Hennequin şi Weber. Mare succes parizian

Cinema ELISABETA. — Astăzi în matineuri şi seara se reprezintă a 6-a şi ultima serie din Noua Misiune a lui JUDEX, cavalerul fără seamăn, Fiul Dreptăţei. — Călătorii şi o splendidă Comedie.

Luni 8 Martie CERCUL ROŞ.

MARE SUCCES

FINUL CONIŢEI

Trupa Niculescu-Buzău-Bărcănescu

Vechea şi bine cunoscuta restauratoară din localitate, d-na Launay a încetat astă noapte din viaţă.

La Tribunalul secţia a treia, s'a autentificat eri actul de constituire a a noei instituţiuni Banca Uniunei romine, acţionarii în conformitate cu statutele, vărsământ a treia parte din sumele subscrise.

Marie Cracoanu
Avram Avram
LOGODIŢI
Tg. Neamţ Iaşi
2 Martie 1920

Serviciul telegrafic şi telefonic

AL ZIARULUI „OPINIA"

România şi pacea cu Rusia Sovietistă

— comunicare din Paris —

BUCUREŞTI. — Din Capitala Franţei vine surprinzătoarea veste că se urmează discuţiuni foarte serioase între delegaţii români şi cei ai guvernului sovietist cu privire la Basarabia.

Până acum nu s'a produs nici o comunicare oficiaţă în această privinţă. Nu mai puţin este caracteristic că această ştire din Paris coincide cu o discuţie vie urmată în sânul consiliului de miniştri, discuţie în legătură cu problema păcei cu Rusia, discuţie provocată de anumite indicaţiuni primite de la d. Vaida-Voevod, indicaţiuni care vorbesc despre necesitatea păcei.

Un nou împrumut

Tratativele cu Banca Naţională

BUCUREŞTI. — Un nou împrumut de una sută milioane a fost încheiat de stat la Banca Naţională pentru acoperirea cheltuielelor imediate.

Se urmează foarte avansate tratative cu Banca Naţinoală pentru retragerea din circulaţie a rublelor. coroanelor şi hartia Băncei Generale şi pentru o nouă şi suficientă emisiune a Bancei Naţionale.

Valuta română în urcare

BUCUREŞTI.— Se observă pe pieţele streine o înbucurătoare urcare a valutei noastre.

In legătură cu aceasta se anunţă că primul ministru Vaida-Voevod a acordat corespondentului din Paris al ziarul „Ethnos" un interview prin care susţine că are puternice motive să afirme că valuta română va încerca zilele aceste simţitoare imbunătăţiri.

Noul imprumut

BUCURESTI. — Guvernul a reluat chestiunea lansărei unui nou împrumut intern.

Este absolut sigur că în câte-va zile împrumutul va fi lansat.

Pentru Amnestie

Bucureşti. — Reprezentanţa generală a „Uniunei Evreilor Pământeni" a prezentat ministrului de interne un memoriu prin care documentând enormele inichităţi făcute prin unele hotărări ale curţilor marţiale, se cere amnestierea condemnaţilor.

O nouă audienţă a d-lui Averescu

— Tot chestia dizolvărei —

BUCUREŞTI. — Se atribue din nou o deosebită importanţă audienţei de ieri a d-lui general Averescu.

Cei în măsură de a şti asigură că d-sa a pus în mod precis chestiunea dizolvărei şi că de astă dată ar fi primit asigurări formale în această privinţă.

Un congres al „Ligei Poporului"

Bucureşti.— Congresul general al „Ligei Poporului" a fost fixat pentru ziua de 3 Aprilie.

Congresul se va ţine în Capitală.

O nouă greva în Capitală

—Lipsa de pîine în Bucureşti.—

Bucureşti.—In urma cerere lucrătorilor brutari din capitală de a lucra numai 6 ore pe zi, patronii brutari au declarat lokaut şi au închis fabricele.

Nu vor funcţiona de cît acele fabrici de pîine, care fiind sistematice au nevoie de puţină muncă manuală, muncă pe care o vor îndeplini însăşi patronii brutari.

Nuoi revandicări

Bucureşti.— Se anunţă că în curînd va avea loc o mare consfătuire a funcţionarilor statului, cînd se vor formula nuoi revandicări.

Simplonul a sosit

Bucureşti. — După o întrerupere de cinci zile Simplonul a sosit eri din nou în Capitală.

Cinema ELISABETA

Cercul ROŞ

Luni 8 Martie 1920

Un cordon de argint, *rusesc, gravat, avînd un lănţişor subţire de argint cu săgeată, pierzîndu-se între str. Lăpuşneanu şi Administraţia financiară, se oferă o recompensă de 300 lei, celuia ce-l va aduce d-lui* **Zaharia Zentner** *la Berăria Luther Iaşi — Piaţa Unirei.*

La Renumitul local

„FASTLICH"

vis-a-vis de Banca Moldova

trecând Restaurantul sub o nouă administraţie, se poate găsi atât ziua cât şi noaptea mâncărurile cele mai bune, precum şi **un grataar special.**

CORPUL 4 ARMATĂ

Serviciul Intendenţei

PUBLICAŢIE

De oare ce la licitaţiile ţinute în ziua de 16 Febr. 920, pentru aprovizionarea lemnelor pe exerciţiul 1920—1921 nu s'au obţinut preţuri avantajoase se publică a doua licitaţie pentru ziua de 16 Martie 1920.

Licitaţia se va ţine pentru întreaga cantitate de 4717 vagoane în localul Comandamentului Corpul 4 Armată Iaşi (Serv. Intendenţei Palatul Regina Maria).

In aceiaşi zi şi la acelaşi oră se va ţine licitaţie şi la garnizoanele din raionul Comandamentului pentru cantităţile de lemne notate mai jos :

La Comandamentul Diviziei 8-a Botoşani pentru 560 vag. lemne ; la comandamentul Div. 7 Roman pentru 864 vag. lemne ; la comandamentul Div. 14 Bacău pentru 600 vag. lemne ; la garnizoana Dorohoi pentru 278 vag. lemne ; la garnizoana Peatra Neamţ pentru 345 vag. lemne ; la garnizoana Huşi pentru 176 vag. lemne ; la garnizoana Vaslui pentru 270 vag lemne ; la garnizoana Fălticeni pentru 186 vag. lemne ; la Div. 8-a Cernăuţi pentru 400 vag. lemne ; şi la garnizoana Iaşi pentru 1038 vagoane lemne.

Lemnele vor fi în parte de esenţă tare parte de esenţă moale după indicaţiile date de garnizoane, predarea franco depozitele armatei.

Condiţiunile ce trebue să îndeplinească lemnele şi alte clauze sunt prevăzute în caetul de sarcine care se poate vedea în ori ce zi de lucru la garnizoane.

In ziua licitaţiei concurenţii vor depune ferte închise însoţite de garanţii de 10 la sută din valoarea furniturei ce ofer.

Garanţia va fi recipisa casei de depuneri şi consemnaţiuni cu efecte garantate de stat.

Şeful Serv. Intendenţei Corp. 4 Armată

Intendent Colonel, *Ioan Costinescu*

No. 34817 Martie 1920.

Inştiinţare

Subsemnatul GHEORGHE **DRAGOMIR,** *din Iaşi şos. Nicolina 64. am perdut un portofel cu 56 lei, precum şi ordinul de demobilizare şi dovada de la Reg. 69, Se declar nule în mâinile or cui s'ar găsi.*

Profesor D-r Ştefanescu Galaţi

BOALE URINARE

— STRADA PĂCURASI 21 —

— 4 — 6 după amiază —

MARCI

Cumpăr, vechi româneşti sau fac schimb ; posed emisiune de război.

Aviz colecţionarilor.

A se adresa Agenţiei de Publicitate I. Brănişteanu str. Gh. Mârzescu. 17.

Casă *cumpăr sau închiriez imediat.- A se adresa la Agenţia de publicitate I. Brănişteanu sub M.*

COPIL *de luat de suflet caut, fetiţă între un an şi doi ani. A se adresa până Sâmbătă, între orele 12 şi 2 în Strada Toma Cozma 11 bis.*

COSTUM JACHET

aproape nou, se vinde de ocazie. A se adresa la Agenţia de Publicitate I. Brănişteanu str. Gh. Mârzescu 17 sub M.

BIBLIOTECA UNIVERSITĂȚII IAȘI

ANUL XVI-lea No. 3958

ABONAMENTE

UN AN: 80 lei
ŞASE LUNI 40 „
TREI LUNI 20 „

ADMINISTRAȚIA
IAȘI — Gh. Mârzescu 23

TELEFON No. 300

25 bani Numărul

OPINIA

ZIAR POLITIC COTIDIAN.

LUNI 8 Martie 1920

ANUNCIURI
Se primesc la
AGENȚIA DE PUBLICITATE
I. BRÂNISTEANU
— — Str. Gh. Mârzescu 23 — —
Concesionară exclusivă a publicității.

Un număr vechiu 1 Leu.

Revizuirea Tratatului din Versailles

Cînd s'a sfîrşit marele războiu european se părea — şi era macar o mîngîere — că nemărginita jertfă de sînge cîştigase şi staternicise aceastei păcătoase omeniri cîte va principii noi pe care avea să se clădească o viaţă nouă.

Revoluţia rusească pe de o parte şi ideologia wilsoniană pe de alta, ridicându-se uriaşe peste ruinile fumegînde ale războiului abia potolit, proclamau cu glas tare de la un capăt la altul al lumei triumful libertăţei şi autodeterminaţiunei popoarelor în vederea închegărei lor ideale în marea societate a naţiunilor întemeiată pe cele două principii fundamentale: *egalitate* şi *libertate*.

In faţa acestor perspective de aur umanitatea era gata să uite baia de sînge ce luase...

Dar, ceia ce părea atît de evident din capul locului, din pragul erei noi ce începea, n'a fost vai, decît o fată morgana.

Lăsînd principiile revoluţiei ruse şi ale idealismului wilsonian să se spulbere ca rămăşiţă unui fum, popoarelor aliate „*victorioase*" au căzut, ele cele dintâi, victimă vechilor metode diplomatice.

In adevăr, cei cinci autocraţi — atot puternici prin victoria popoarelor lor, zăvorînd bine uşile s'au încuiat spre a fugi de lumina zilei, în beciul diplomaţiei secrete şi, de-asupra hărţei sărmanei Europe pline de sînge şi sfîrticate de război s'au aşezat să-şi împartă prada.

In vechiul beci întunecos şi umed al diplomaţiei secrete *cei cinci* s'au străduit să pue la cale soarta lumei şi viitorul umanităţei fără a voi să afle nimic din durerosele învăţăminte ale războiului. Şi ast-fel, faimosul „congres" de la Versailles n'a fost altceva de cît congresul de odinioară din Viena. Ba chiar, a fost mai puţin căci, pe când la Viena marele Talleyrand a ştiut să adune în juru-i (cum foarte bine observă d. Scelle de la Universitatea din Dijon într'un articol din „l'Europe Nouvelle" No. 46) toate statele mici setoase totdeauna de dreptate, la Paris *cei cinci* uitând pe dată principiile frumoase în numele cărora popoarele lor cîştigaseră victoria au călcat cu desinvoltură în picioare acele principii şi au îndepărtat de la discuţie micile naţiuni.

Şi cînd au scos, din fundul subteranului, la lumina zilei, momîia de lut ce fabricaseră acolo, lumea întreagă a înţeles îndată că tratatul de pace nu era decît o stîrpitură artificială şi fără viaţă menită să dureze atîta timp numai cît vor sta în juru-i ca proptele—*cei cinci!*...

Dar, proptelele, una cîte una au dispărut. S'a dus Wilson, s'a dus Orlando, s'a dus Clemenceau...

Şi momîia de lut stă să cadă.

Tratatul de pace, cum am spus în alt articol, a încurcat totul şi n'a rezolvit nimic.

Pacea europeană e mai şubredă ca ori cînd şi conflictul dintre popoare mai mare şi mai grav ca ori cînd.

Ca orice creaţiune artificială, imaginat şi ticluit în afară de realitatea politică, el se vădeşte tot mai mult neaplicabil în practică. Rezultat al egoismului lacom şi excesiv el nu poate fi pentru biata omenire dornică de pace şi de confort, decît o zădarnică pierdere de timp şi o ultimă rămăşiţă a vechilor metode a vechiului regim politic. Tratatul de pace fiind o neviabilă stîrpitură şi ceia ce avea să-i fie continuarea legică, *Societatea naţiunilor*, e la fel. Zădarnic făuritorii lor se zbucumă şi se mai străduesc să le insufle viaţa.

Deziluzia popoarelor amăgite este mare. Din deziluzia aceasta şi din nevoile imexorabile ale stomacului adevărata statornicire a păcei adevărate va trebui să răsară abia de acum înainte.

Simptomele au şi început să apară.

La Londra cel dintâi s'a înţeles acest adevăr şi ultimul discurs al ministrului afacerilor străine lordul Curzon este plin de înţeles, orice răstălmăciri i s'ar da.

Ideia revizuirei tratatului de la Versailles a încolţit.

Sub presiunea împrejurărilor inextricabile, timpul şi popoarele vor face mai temeinic ceia ce n'au ştiut sau n'au vrut să facă diplomaţii.

T. Rişcanu

Câte-va NOTE

In timpul întunericului de la teatru d. d-r Zosin a auzit multe adevăruri, spune reporterul ziarului.

Desigur că ele vor servi tot atît cît şi acele spuse în plină lumină.

*

N'am scăpat încă bine de norei şi s'a şi pornit praful.

Cu cît vom înainta în sezonul verei cu atît se va arunca mai mult praf în ochii mulţimei.

Iar mulţimea se va lăsa a fi orbită.

*

O mare ureare în valuta rublelor.

Şi totuş căţi sunt care ar fi fost încântaţi să nu ştie de această ureare!

BRANIŞTE

INSEMNARI

Un exemplu civic

In interesanta d-sale lucrare „Aspecte din civilizaţia engleză" d. I. Botez relatează următorul fapt:

„Mă aflam la picioarele columnei lui Nelson, între cei 150,000 de oameni din Trafalgar Square, veniţi să protesteze împotriva executării lui Ferrer (în Anglia sunt permise întrunirile sub cerul liber). Unul dintre oratori, acuzând pe regele Edward că n'a intervenit pentru graţiarea unui martir al cugetării, spune că pentru această jignire a mândriei britanice regele ar merita soarta lui Ferrer. O protestare se ridică; gardiştii intervin... pentru a garanta libertatea cuvântului — acelui care cerea împuşcarea regelui. Oratorul era cetăţean şi avea dreptul să-şi spună părerea.—„Mai bine dezastru naţional decât mărginirea libertăţii de conştiinţă!.."

Pentru înţelesul firesc al libertăţii în statul modern şi pentru respectul datorit cugetului omenesc, nimic mai natural ca acest exemplu al demnităţii cetăţeneşti britanice.

Dacă forţa statului este organizată în scopul respectării legilor şi libertăţilor publice, nu mai încape îndoială asupra îndatorirelor agenţilor forţei publice de a ocroti în mod civilizat libera exprimare de idei, chiar în cazul unor concepţiuni surprinzător de îndrăzneţe.

Pentru întunericul şi moravurile Romîniei noastre (dimensiunile n'au importanţă), acea Anglie pare o adevărată ţară a minunilor. Auziţi! Poliţia ocroteşte pe un orator care nu proslăveşte „ordinea" naţional-liberală, ba chiar se pronunţă despre rege că... dă foc pădurei! Dar ce fel de mascarici sunt şi englezii ăia?

La noi lucrurile merg cu rândul. Dacă te întreci cu vorba, ai de furcă cu Garda conştiinţei ocult-liberale, mai-nici batae, iar poliţia ajută pe cât poate la ghionţii naţionali. Când ai norocul scapi de bătaia publică, în schimbul unei ciomăgeli la siguranţă.

Acest simţ poliţienesc—expresiunea unui absolut spirit de intoleranţă — pluteşte deasupra ţării şi animă pe toţi indivizii şi organizaţiile „ordinei sociale". In gazetărie găseşti urme de gardist, la şcoală întîlneşti denunţătoria de ultima speţă, în Parlament numeri liberale-cuziştí de acelaş calibru, printre funcţionari, studenţi etc. pretutindeni descoperi elementele unei vaste Siguranţe Generale. Insăşi poliţia este ameninţată, ca instituţie, de această concurenţă generală.

Dar ne vom înstrăina şi noi cu vremea. Vom ajunge limita Angliei, şi încă relativ curând... peste vre-o câteva mii de secole!

RENOVATUS

S'a fixat data de 7 Iunie, pentru concursul ocupărei definitive a posturilor de medici primari la spitalele din Tg. Neamţ şi Tg. Frumos.

Concursul se va ţine la localul colegiului medical din spitalul Sft. Spiridon din localitate.

Concurenţii se vor adresa epitropiei Casei Sft Spiridon.

Scrisori din Bucureşti

— Două înmormântări. — Ateneul fără artă. — Figuri bucureştene. — Buzunarul d-lui Iorga —

Carnavalul străzilor bucureştene a fost adumbrit de o înmormântare penibil de tristă.

Invăţatul A. D. Xenopol a fost condus la cimitir de un pumn de oameni, de cîteva trăsuri şi automobile şi de o legiune impresionabilă de preoţi. Atît. Numai atît.

Fără vrere, ne amintim de o altă înmormântare.

Nu e prea mult de-atunci. Un acter de operetă—pseudo-artist, veritabil cabotin nu lipsit, însă de oare-care scânteere de spirit—îşi dăduse sfârşitul.

Inmormântarea lui luase proporţiile unei manifestări monstre, hilariant de impunătoare. Tot cuconetul „romanţios", toată tinerimea feminină pubertară sau „demi-vierge",—tot poporul vesel al Capitalei veselo, a ţinut să întovărăşească pe acel vânturător de glume eftine la locaşul de veci. Era o adevărată frenezie funebră.

...Şi pe cînd urmam, sdrobit de reminiscenţe, carul mortuar al sîrguitorului erudit A. D. Xenopol, — mi-am reamintit, prin contrast, sgomotoasa sărbătorire postumă a actorului de operetă.

Trebue să însemnăm pentru generaţiile de mâine nepăsarea unei populaţii de aproape 400.000 de cetăţeni care, la înmormântarea unuia din cei mai de seamă învăţaţi ai neamului, n'a putut trimite de cât vre-o zece solitari îndureraţi şi iubitori ai cărţii.

Unde erau „intelectualii", foştii lui studenţi, îndrumătorii politici şi sociali, neamul întreg de dascăli şi de conferenţiari—de miniştri, deputaţi şi senatori nu mai vorbesc... Unde!

In pasul greu al d-lui Iorga care îşi flutura, cu pietate, barba în vânt, bănuiam tragedia acestei înmormântări emoţionante.

Când carul mortuar a trecut prin faţa Academiei române — *care nu arborase nici un steag* (amănuntul lipseşte presei bucureştene care l'a socotit, de bunăseamă, de prisos)—apostolatul de la Valeni a rostit, răspicat:

— Ce ruşine!

A. D. Xenopol a fost înmormântat într'o zi de primăvară precoce, într'o atmosferă îmbăcsită de vulgar,—vidă de Ideal şi de frumos.

Bucureştii n'au vărsat lacrima de jale evlavioasa şi cuvenica lacrimă...

*

Figurile bucureştene — odinioară atât de caustic prinse de Caragiale — au iar motiv de... turburare. Mă rog, bucureştenii sunt grozav de alarmaţi. Digestia se face anevoie, discuţiile capătă proporţii nebănuite, cafanelile se agită.

Figurile bucureştene sunt în plină activitate. Pretutindeni ele văd... bolşevism. Bolşevism roşu, blond, verde, gris... Bolşevism muncitoresc, funcţionăresc, poliţienesc,—bolşevism pe toată întinderea Bucureştilor.

Se declară o grevă la „Prinelar"? Formula: bolşevism! Un gardist răspunde obraznic unui cetăţean care-l întreabă de o stradă? Formula: bolşevism!.. Madam X îşi îngrenunchează soţul?... Formula: bolşevism! Patologia cunoaşte cazuri de obsesie neurastenică — izbitoare prin asemănare a lor cu manifestările Bucureştilor frivol... Avem un guvern, în mare parte alcătuit din medici.

D-rul Lupu a spus că „societatea e bolnavă." Diagnoza odată găsită, tămăduitorii ce mai aşteaptă?

*

Un prieten a povestit, cu durere reţinută, că a observat buzunarul D-lui Iorga împodobit de un elegant... petec.

Faptul e aproape tragic.

In ţara în care toţi Constantinescii miniştri adună sute de milioane pe spinarea mult răbdătoare a lobagului român,— profesorul cu mintea cuprinzătoare şi onestă are buzunarul peticit!

Intrezăresc, par'că, surâsul cinicului, eftin şi repugnant.

Nam fost nici odată un entuziast admirator al principiilor d-lui Iorga, cred cu stăruinţă că marele istoric **nu cunoaşte socialismul ştiinţific**, *ceeace îl împiedică să fie în rândurile luptătorilor întru Umanitate, — dar am convingerea că extraordinara se [illegible] — rodnică şi fecundă — ar fi [illegible] altă răsplată.*

Un petec! Un petec multe [illegible] grăitor

INFORMAŢIUNI

Cea mai bună dovadă despre starea haotică politică în care trăim este faptul că deşi părea evident că o schimbare de guvern e iminentă, că deşi oamenii politici plecaţi dela audienţe culegeau impresia că soarta guvernului Vaida e pecetluită, se constată acum că guvernul se întăreşte în locul remanieri ministeriale şi se prezintă parlamentului legi din cele mai importante.

Desigur că în ţara romînească a ajuns lucrul cel mai dificil a face un prognostic politic. Şi aceasta nu fiind-că spiritul nu poate urmări decursul logic al evenimentelor, ci fiind-că illogicul domneşte din plin peste toate.

D. dr. Lupu, ministru de interne, a făcut eri cunoscut direcţiei regiei, ca toţi lucrătorii şi toate lucrătoarele greviştí, au a fi reprimiţi în ateliere.

Faţă cu această cale 9 sindicate naţionaliste s'au întrunit şi au expediat telegrame M. S. Regelui şi miniştrilor, cerând să se revie asupra ordinului ministrului de interne.

Informaţia noastră privitoare la tiăloasa administraţie de la uzina electrică, păcătueşte prin faptul că d. inginer Bejan nu este numit încă în fruntea zisei administraţiuni.

Sperăm însă că protestul nostru va avea ceva bun şi anume: va împiedeca numirea d-sale şi va contribui la aducerea în capul Uzinei de electricitate a unei persoane capabile sa [illegible] capăt nenorocitei stări de lucruri de astăzi.

Putem anunţa acee Ţara Nouă, rezilierea tovărăşiei dintre liberali şi Liga Poporului; Liga nu va mai închiria popularitatea sa liberalilor iar liberalii nu vor mai sprijini formarea unui guvern Averescu care reclamă neapărat disolvarea şi noi alegeri generale.

Dar acestea se ştiau.

Ceeace nu se ştie încă este că d. general Averescu are în mână dovada cursei pe care l-o pregătese liberalii, cu gândul de a-l descalifica în patru luni ca să-l arunce după aceea deoparte ca pe un Manolescu sau Vătoianu oarecare.

Generalul--mult mai isteţ când semnează decât când vorbeşte -- a adresat d-lui Ionel Brătianu o scrisoare reclamatoriu în care denunţă pactul infam.

Şi cât de curând „Indreptarea" descătuşată va scutră iar pe patronii „Viitorului".

In urma stăruinţelor puse de d-nii dr. Lupu şi Cantacuzino, eri d. d-r Cazacu a primit delegaţiunea de director general al serviciului sanitar.

D. d-r Ghilineanu a fost delegat ca subdirector.

La conducerea directoratului sanitar din Iaşi, a fost delegat d. inspector dr. Slătineanu.

In legătură cu chestia amnistiei oficiosul „Ţara Nouă" scrie:

Şi acum să trecem la cealaltă acuzare „Viitorul" nu vrea să vadă în cererea noastră, decît ecoul părerii cîtorva „corifei ai partidului ţărănist" iar nici decum al opiniei maselor ţărăneşti. Şi aci „Viitorul" comite o vulgară mistificare.

Lăsînd la o parte faptul că programul partidului ţărănesc, program care şi-a găsit sancţiunea în rezultatul alegerilor, cuprinde printre primele puncte amnistia pentru condamnaţii politici, ţărănimea nu poate fi asociată la o operă de persecuţie a liberalilor. Dar ce, oare sătenii au fost vreodată sprijinitorii curţilor marţiale? Oare ţăranii n'au suferit mai mult decît oricine de pe urma jurisdicţiei excepţionale? Oare majoritatea victimelor inocente n'au fost recrutate din rîndurile ţărănimei?

Dar ce, ţăranul romîn, este un zbir setos de sînge şi avid de zăngănit de cătuşe şi lanţuri— ca unul sau altul dintre Corbeşti! Nu Domnilor, sătenii sunt sătui şi de Curtea Marţială şi de mobilizare.

Ţăranii vo pace, linişte şi mai ales libertate. Ei vor să şi vadă părinţii şi copii şi cer amnistie.

După cum de altfel era de prevăzut demisia d-lui Scutaru, a fost respinsă.

D. Scutaru a fost rugat să rămîie, în fruntea direcţiunei regionale a Moldovei.

D. dr. Zosin depune o neobosită activitate pentru ca chelnerii să aibă livrea şi şorţuri albe, vînzătorii de covrigi să poarte botine de lac etc. în interesul salubrităţii publice.

Foarte frumos.

Cum se face însă că două camioane-automobile au descărcat movili de gunoi pe un loc viran, la întretăierea străzilor Tataraşi şi Ion Creangă?

Locuitorii din partea locului se întreabă dacă salubritatea publică nu priveşte şi pe ţăţărăşeni.

După o ultimă statistică, semănăturile de toamnă s'au făcut pe o întindere de aproximativ 750.000 ha, dintre care 675.000 ha. grîu.

S'a început arătura de primăvară.

Duminică 7 Martie ora 8 jum. seara are loc în sala şcoalei „Cultura", primul festival organizat de asociaţia „Macabeii".

Bogatul şi variatul program cuprinde: muzică vocală, instrumentală precum şi numeroase alte distracţii.

Membrii asociaţiei vor participa împreună cu familiile lor, în baza cărţei de legitimaţie.

UNIVERSITARE.— Duminică 7 Martie ora 2 p. m. va avea loc adunarea generală a studenţilor basaraben în amfiteatrul de Zoologie.

— D-nii studenţi care doresc a se abona la cursul de Botanică sunt înştiinţaţi că abonamentele se primesc la d. student Vascăuţanu.

— Peste câteva zile studenţii agronomi vor începe o serie de lucrări practice pe terenurile, aparţinând secţiunei agronomice din localitate.

TEATRU SIDOLI

TRUPA NICULESCU BUZAU-BARCANESCU

Sâmbătă 6 Martie ora 9 seara

MARELE SUCCES BUCUREŞTEAN

FINUL CONITEI

Comedie în 3 acte de Hennequin, Veber şi Gerese

Această hilariantă comedie cu actualităţi din războiul mondial, s'a jucat pe scena Teatrului Regina Maria, o stagiune într-ag.

Mâine DUMINICĂ 7 MARTIE ora 9 seara

IU-IU

Comedie în 3 acte de Hennequin şi Weber. Mare succes parizian

PRIMA SOCIETATEA de CONOMIE

— DIN URBEA IAŞI —

CONVOCARE

Domnii membri ai **„Primei Societăţi de Economie"** *din Urbea Iaşi, sunt convocaţi în adunare generală de* **DUMINICĂ 7 MARTIE 1920** *ora 2 p. m. în localul al Societăţei de Gimnastica, Muzică şi Sport, strada Şcoalei de Arte.*

La ordinea zilei sunt următoarele chestiuni.

1) Raportul comitetului de administraţie asupra mersului afacerilor societăţi în cursul anului 1918—1919 şi aprobarea bilanţului.

2) Raportul comisiunei de control referitor la gestiunea aceluiaşi an.

3) Descărcarea cumitetului de administraţie de gestiunea acelui an.

4) Alegerea unui membru în comitetul de administraţie, care va fi tras la sorţi în şedinţă, conform statutelor. Membrul eşit la sorţi poate fi reales.

5) Alegerea comisiunii de control, conform statutelor, pentru verificarea gestiunei pe timpul de la 1 Septembrie —31 Decembrie 1919.

6) Votarea budgetului Societăţei pe anul social 1919 1920.

7) Admiterea recompensei şi fixarea sumei şi fondului de unde ea urmează a se acorda D-lui Paul Ballo fost casier al societăţei, potrivit votului adunărei generale extraordinare din 10 Octombrie 1919.

8) Chestiunile ce se vor ivi in cursul şedinţei.

Aceasta fiind a doua convocare se vor lua decisiuni cu ori ce număr de membrii vor fi prezenţi, conform statutelor.

Se repetă rugămintea ca Domnii Societari să vină la Adunare cu raportul ce li s'a trimes, spre a se uşura formalităţile de inscriere şi votare.

Preşedinte, **V. I. RADU.**

CAUT CAMERĂ bine mobilată în centru, dacă se poate cu pensiune. A se adresa la Agenţia de Publicitate I. Brănişteanu str. Gh. Mârzescu 17 sub V. R.

OCAZIUNE

Se vinde 4 porci mari 'graşi, de la 120 Kgr. în sus.

Str. Ştefan cel Mare 43.

VITICULTOR cu bune referinţe că este angajament imediat, bine plătit. V se adresa d-lui Col. Gorges „la Doi Pe" Iasi.

Direcţia Refacerei Economice

Secţia VI Regională str. Alexandri No. 1

Publicaţiune

Se aduce la cunoştinţa celor interesaţi; că în ziua de 15 Martie a. c. ora 10 a. m. se va ţine licitaţie publică orala în localul Secţiei din str. Alexandri No 1 pentru vînzarea în bloc sau parţial a 186 articole ca:

Scule, piese de maşini, materiale, etc.

Toate materialele se află în depozitul de maşini şi materiale Nicolina, Mahalaua Broscăriei 100, care se poate vizita zilnic unde se află şi tabloul de materiale scoase la licitaţie.

Domnii solicitatori se vor prezenta mai întâi la Depozit spre a cunoaşte starea materialelor scoase la licitaţie pentru a nu se da loc ulterior la obiecţiuni.

In ziua licitaţiei, concurenţii vor depune o garanţie de 20 la sută din valoarea aproximativă a materialelor scoase la licitaţie.

Şeful Secţiei a VI-a Regională
Inginer E. MUNTEANU

Examenul de capacitate, specialitatea Ştiinţelor Naturale, s'a amînat pentru ziua de 25 April.

In conformitate cu ordinul M. R. No. 1987 din 15 - II 920 urmând a avea loc în ziua de 7 Martie a. c. solemnitatea distribuirei în Piaţa Unirei a semnului distinctiv de invalid tuturor otiţerilor şi gradelor inferioare invalizi din Campania 1916 —1920.

Se aduce la cunoştinţa tuturor Ieşenilor că la această solemnitate vor lua parte toate autorităţile militare şi civile, toţi ofiţeri de rezervă din oraş şi judeţ, ziariştii, societatea „Crucea Roşie", societăţile de bine facere din localitate, societăţile culturale, comerciale, breslele meseriaşilor cu drapelele lor.

Toate societăţile şi persoanele ce doresc, vor putea cu acest prilej să ofere invalizilor ajutoare băneşti sau diferite daruri în natură.

Publicul e rugat a lua parte în cât mai mare număr spre a manifesta recunoştinţă pentra cei ce şi au dat sângele şi parte din corpul lor pentru Patrie.

Conform unei ordonanţe a prefecturei de poliţie, toate localurile publice vor trebui să închidă la ora 12 noaptea, din motive de economie de lumină electrică.

Modificarea suferită de proiectul legei chiriilor, în comisiunea parlamentară a blocului, se referă la sporuri precum urmează:

Pentru chiriile până la 1000 lei, spor 20 la sută; până la 2000, 25 la sută; până la 3000, sporul 30 la sută; până la 5000 sporul 40 la sută; până la 10.000 sporul 50 la sută; peste 10.000, sporul 75 la sută. Aceste sporuri se calculează pe baza chiriilor din Octomvrie 1915.

Legea va fi depusă pe biroul Camerei probabil astă-zi.

Studenţeşti.— Ieri seara a avut loc în amfiteatrul Facultăţii de drept depunerea mandatului comitetului societăţei studenţilor în drept.

Studentul Nelu Ionescu, fostul preşedinte a făcut dare de seamă a vechiului comitet după care 'a declarat desbaterile deschise pentru alegerea noului comitet.

Au vorbit studenţii Puşcariu, Lumescul şi Codreanu, candidaţi pe lista studentului Ionescu.

Studentul Niculescu luând cuvântul demonstrează activitatea negativă a vechiului comitet.

Studentul Varduca atrage atenţia că se procedează ilegal prin faptul că, deşi vechiul comitet şi-a depus mandatul, studentul Ionescu care de altfel este şi capul unei liste ce va candida pentru formarea comitetului, şi-a asumat dreptul de conducător al dezbaterilor.

Arată că prin asemenea procedee nu se poate forma de cât un comitet emanaţie Ionescu şi nu unul cu adevărat al studenţilor în drept. care să poată vorbi în numele întregei studenţimi.

După alte multe protestări, se impune voinţa studenţilor de a se amâna alegerea pe Joi şi se alege o comisiune interimară emanaţiune studenţească, în frunte cu studentul Călugărul.

Azi se va da rezultatul eliminatoriu la examenul de capacitate pentru gimnastică.

Mâine începe examenul practic.

In sala societăţei Cultura. are loc mâine seară, o serată data de Societatea israelită de sport şi Gimnastică „Macabeii".

Programul e bogat şi variat.

„Iaşul Socialist", apare mâine cu interesante articole literare şi politice.

Al 16-lea Concert sinfonic a avut loc ieri seara...

Ne bucură faptul că orchestra conştientă de atenţia pe care i-e ieşan, ce a ocupat pînă la [illegible] publicul incinta sălei teatruiui Naţio[illegible] ultimul loc ce în ce să fie la înălţimea [illegible] caută din D. Ciolan deşi, de multe [illegible] mărei sale. suflă orchestrei căldura [illegible] ri, nu insă interpretate, şi nu reuşeşte [illegible] seară operei monotonul ce-l produce nepregătirea specială a marelui public, amator de muzică aleasă, totuşi graţie vastei sale culturi muzicale dă bucăţilor o interpretare justă, câte odată personală şi simpatică.

Uvertura 1812 a lui Tschaikowsky favorită publicului, comunicativă prin pactura ei simplă şi plasticitatea motivelor a avut ieri seara (la prima executare) o interpretare extrem de corectă.

Dacă o disonanţă a făcut ca ecourile alămurilor să sune dezacordat probabil că vina e numai a celor două bucăţi precedente.

Regretăm că spaţiul restrâns. nu ne dă posibilitatea de a face o dare de seamă mai amănunţită.

Astăzi! Marele succes

FINUL CONIŢEI

Trupa Niculescu Buzău-Bărcănescu

ŞCOLARE.— D. Dimitriu-Bârlad, profesor de desemn şi caligrafie la Liceul Internat, a fost transferat la Bucureşti pe ziua de 1 Mart.

— D. I. Lupu, profesor din Buzău, a fost transferat la catedra de timba germană la Liceul Internat din Iaşi pe ziua de 1 Mart.

— D-na Virginia Mircea, profesoară din Ploeşti, a fost transferată la catedra de gimnastică la şcoala secundară gradul II de fete din Iaşi, pe ziua de 1 Mart.

— Pentru restabilirea catedrei d-lui G. Manoliu, profesor la Liceul Naţional, i s'au dat 5 ore suplimentare de matematici la Liceul Internat, cu începere de la 1 Septembrie 1920.

— Idem d. V. Gheţu, profesor la gimnaziul „Alexandru", două ore de limba română la Liceul Internat.

— Idem d. M. Jacotă, 8 ore de limba română la Liceul Internat, cu începere de la 1 Mart.

— Preotul Gh. Petrovanu a fost numit profesor de religie le Liceul Naţional, pe ziua de 1 Mart.

— D. C. Botez a fost numit profesor de ştiinţe fizico-matematice şi naturale, la gimnaziul din Paşcani pe ziua de 1 Mart.

D. Băjenaru a fost numit revizor şcolar al jud. Iaşi.

Cinema ELISABETA. — Astăzi în matineuri şi seara se reprezintă a 6-a şi ultima serie din Noua Misiune a lui JUDEX, cavalerul fără seamăn, Fiul Dreptăţei. — Călătorii şi o splendidă Comedie.

Luni 8 Martie CERCUL ROŞ.

Organizaţia Sionistă-Iaşi anunţă că aniversarea e 60-a a fruntaşului Sionist şi a marelui evreu Nahum Sokolow ce urma să se sărbătorească Duminică 7 Martie ora 10 dim. la „Sidoli" se amină pentru Duminică 14 Martie Intru cât membrii organizaţiei fiind invitaţii, urmează să participe la solemnitatea distribuirii semnelor de invalid, tuturor invalizilor de războiu.

Mâine! Succesul parizian

IU-IU

Trupa Niculescu-Buzău-Bărcănescu

Din cauza întreruperii curentului electric, neputându-se termina Joi seara drama „Copilul Parisului", la Cinema Elisabeta, Direcţia acestui teatru aduce la cunoştinţă că va reprezenta actul al 7-lea (sfârşitul) din zisă dramă, în ziua de Duminică 7 Martie a. c. la ora 11 dimineaţa.

Intrarea va fi gratuită.

In astă seară are loc, în sala Conservatorului de Muzică, serată artistică şi muzicală a Cercului didactic.

Programul e cu deosebire interesant.

Comisiunea de impunere la taxa fixă teatrală pe exerciţiul dela 1 Aprilie înainte, compusă din d-nii C. B. Penel delegatul Direcţiunii Teatrului Naţional ca preşedinte, dl. I. Scripcă delegatul administraţiei financiare şi dl. G. Stănescu secretar, face cunoscut următoarelor localuri să aducă declaraţiile timbrate la cancelaria teatrului Naţional, cel mai târziu până la 10 Februarie a. c., între orele 10—12.

Declaraţiile să cuprindă chiria anuală a întregului local, ce patentă plăteşte, dacă în orchestre au muzicanţi cari nu-s cetăţeni români şi alte acte ce vor crede de cuviinţă pentru apărarea antreprenorilor. Localurile sunt:

Traian (restaurantul), Azuga, Luther, Café de la Paix, Tanasache, Tufli, Zimbru şi alte localuri de restaurant, bererii, cafenele, cofetării, etc. cari au orchestre cu elemente străine. Dacă antreprenorii n'a aduc declaraţiile şi actele la termenul de mai sus, Comisiunea cu începere dela 15 Febr. va impune taxa din oficiu şi localurile impuse din oficiu, se consideră ca lucru judecat, aşa că nici o autoritate judecătorească nu va p[illegible] da o hotărâre contrarie deciziei c[illegible]isiunei, conf. art. 108 din regulamentul legei teatrelor.

DISTRIBUŢIA ZAHĂRULUI.— Incepând de Luni 8 Martie 1920, se vor elibera bonurile de zahăr populaţiei de către delegaţii Primăriei la Comisiile respective, afară de Comisia a III-a, unde bonurile se vor elibera la Cooperativa Sft. Haralambie.

Conform hotărârei primăriei, cetăţenii vor trebui să prezinte chitanţa de plata dărelor Comunale şi vizate de Comisie, relativ la numărul persoanelor urmând apoi a se elibera bonul de zahăr de către delegatul Primăriei.

Zahărul urmează a se ridica dela următoarele Cooperative pentru fie-care Comisie:

Dispărţirea I-a. Cooperativa M. Kogălniceanu, Cooperativa Toma Cozma şi Coop. Traiul.

Dispărţirea II-a. Coperativa Leul şi Coop. Unirea tuturor Românelor.

Dispărţirea a III-a Cooperativa Sft. Haralambie, Furnica, şi Hărnicia.

Dispărţirea a IV-a. Cooperativa Elena Doamna şi Coop. Fotin Enescu.

Dispărţirea a V-a Cooperativa Sft. Neculai Ciurchi şi Coop. Simion Barnuţă.—

Raţia de zahăr va fi de 300 grame de persoană.

Preţul fiind de 9 lei kgr.

Serviciul telegrafic şi telefonic

AL ZIARULUI „OPINIA"

Atentat contra lui Hortey

Bucureşti. O depeşă din Budapesta anunţă că un atentat anarhist s'a săvârşit asupra amiralului Horty, regentul Ungariei.

Amănunte lipsesc.

Import din Rusia

Bucureşti.— Din Odesa a fost adusă în Basarabia, cu autorizaţia guvernului, o întreagă horghelie de cai de curse.

Chestia Dunărei

Bucureşti.— In şedinţa de ieri a Camerei d. Vintilă Brătianu şi-a dezvoltat interpelarea asupra nedreptăţilor ce se fac Romîniei în chestia Dunărei.

GREVA

Bucureşti. — O grevă a izbucnită la uzina de electricitate, dar a fost aplanată după două ore.

D. Vaida reţinut la Paris

Bucureşti.— D. Al. Vaida a fost rugat de aliaţi să rămîe la Paris până după semnarea păcei cu Ungaria.

Contrabandă senzaţională

Bucureşti. — Un sistem cu adevărat ingenios de contrabande a fost descoperit.

Din Austria se introduceau în ţară mari cantităţi de coroane cu ajutorul vagoanelor-platforme de cale ferată, cu fundul dublu.

Pînă acum s'au introdus în ţară, în acest mod, peste trei miliarde şi jumătate coroane.

S'a deschis o severă anchetă.

Cinema ELISABETA

Cercul Roş

Luni 8 Martie 1920

La Renumitul local

„FASTLICH"

vis-a-vis de Banca Moldova

trecând Restaurantul sub o nouă administraţie, se poate găsi atât ziua cât şi noaptea mâncărurile cele mai bune, precum şi **un gratar special.**

ATENŢIUNE

O persoană care pleacă peste câte-va zile în America se însărcinează a remite comunicări către persoane stabilite acolo.

Adresaţi-vă la D-l Bank Iaşi str. Apaduc No. 7 sau la D-l Leon Grinberg Bucureşti str. Carol 104.

Un cordon de argint, *rusesc, gravat, avînd un lănţişor subţire de argint cu săgeată, pierzîndu-se între str. Lăpuşneanu şi Administraţia financiară, se oferă o recompensă de 300 lei, celui ce-l va aduce d-lui* **Zaharia Zentner** *la Berăria Luther Iaşi — Piaţa Unirei.*

Vie de arendat situată lângă Primăria din Bucium, având 3 Hect. viţă americană, livadă, fânaţ, arătură, Casă de locuit, cramă, pivniţă, şură, grajd, cazi, vase etc. fântână şi cişmea.

A se adresa la d. Gh. Săveseu Str. Bărboi No. 9.

Birourile reprezentanţei Societăţei de asigurare

NAŢIONALA

s'au instalat definitiv în casele d-lui Isidore Margulies, din STR. ŞTEFAN CEL MARE No. 27.

LA COLECTURA

S. HAIFLER

STR. ŞTEFAN CEL MARE

Se găsesc de vânzare lozuri pentru clasa VI-a cu preţurile oficiale.

NU ARUNCAŢI!

Nu vindeţi!... Pălăriile vechi, fie ele cît de uzate, se pot face ca noi dîndu-le la **„Modelul"** *(atelier de pălării) str. I. C. Brătianu No. 74 (Intrarea prin Str. Făinei 34) în curte. Aveţi economie de cel puţin 100 lei de fiecare pălărie.*

Notaţi bine adresa.

M. Wolitzer

PODGORIA GALATA

14 ha. Teren pentru vie

Livadă, *locuinţă pivniţă, coşer, lut, fântână, cramă, şură, curte pentru păsări, jum. oră de la Nicolina.*

De vânzare. *A se adresa d-lui avocat I. Serafimi St. Cuza-Vodă No. 35*

500 lei recompensă

ofer aceluia, care îmi va aduce un guler de skongs, imitaţie, perdut în seara de 28 Februarie.

DAVID H. HAIM

Str. Cucu 48.

CAUT LOC

ca Vânzător de pădure, Casier, magaziner, sau la ori-ce afaceri în ramura agricolă.

Depun şi garanţie. — A se adresa

Ioan Grigoraş

Str. Crucei No. 32 bis, Iaşi

Biblioteca ... 5633
BIBLIOTECA UNIVERSITATII IASI
1926

ABONAMENTE
...00 . . . pe un an
320 . . . „ 6 luni
160 . . . „ 3 luni

6 LEI NUMARUL

OPINIA

ZIAR POLITIC COTIDIAN

MARTI 9 MARTIE 1926

ANUNCIURI
se primesc la toate Agenţiile de Publicitate şi la Administraţia ziarului
Iaşi—Str. Gh. Mârzescu 7

SPRE VIITORUL GUVERN

Un guvern Averescu nu e probabil.— Câteva dovezi.— Înţelegerea naţional-ţărănistă.— Cine va fi chemat să formeze noul cabinet

Sfatul negustoresc din Bucureşti, care s'a crezut organul electoral care face şi desface totul în Bucureşti, s'a făcut acum agentul cel mai activ pe trotuarele Căii Victoriei pentru răspândirea ştirilor fantastice despre constituirea unui guvern averescan. Lucrul se explică. Sfatul negustoresc a fost în alegerile comunale agentul partidului liberal, în convingerea că guvernarea liberală va continua.

După marele eşec din alegeri, Sfatul Negustoresc ştie că n'are nimic de aşteptat dela un guvern naţionalo-ţărănist şi de aceia face exces de zel pe baza naivităţei generalului Averescu, care crede că d. I. Brătianu îi va da puterea.

Anturajul generalului face ca să se acrediteze zvonul că *toată lumea* ştie că generalul Averescu va fi chemat la putere. Interesul cel mare al generalului este să se amâne debandada din lăuntrul partidului, cu aceste injecţiuni croice de „insulină" politică, formată din asigurările cu „venim sigur" la putere.

Ştirile despre un guvern Averescu nu se bazează pe nimic real. Sunt produsul comentariilor, nici măcar a celor *din* cafeneaua Capşa, ci a celor de pe trotuarul cafenelei Capşa.

*

Recrudescenţa zvonurilor despre venirea la putere a generalului Averescu, a fost provocată, de intervenţia d-lui Stere pe lângă general, ca să adereze la coaliţia contra proectului de lege electorală la ordinea zilei. Generalul a fost nevoit să se descopere.

A trebuit să recunoască, că dânsul a suggerat d-lui Brătianu ideia unor legi electorale, care să facă posibilă guvernarea *competenţelor*, chiar fiind în dezacord cu corpul electoral şi deci nu poate participa la campania contra unui astfel de proect de lege. Generalul a declarat însă că este gata să fuzioneze cu partidul ţărănist, punând o singură condiţie: *şefia D-sale şi alta absolut nimic.* In schimb va asigura partidului ţărănist absolută libertate în acţiune.

O dovadă că pretinsul viitor guvern averescan, nu se bazează pe nimic real, o avem în faptele posteriore audienţei de Mercuri a generalului.

Propunerea fuziunei cu ţărăniştii pe eftin.

Declararea făcută Sâmbătă seara la clubul tinerimei de către d. Trancu-Iaşi către concetăţeanul nostru d. N. Racoviţa: „venim sigur la putere pentru „că ne-am înţeles cu ţărăniştii".

D. I. Petrovici intors Vineri din Bucureşti, nu s'a dus nici la şedinţa săptămânală de Vineri a clubului, să dască partizanilor marea noutate politică. S'a dat explicaţia că d. Petrovici s'a reservat să facă marele său expozeu într'o şedinţă extraordinară fixată pe ieri dimineaţa.

N'a fost ieri nici întrunire, nici expozeu, la clubul averescan.

Plecarea din partid a mai multor foşti Marghilomanişti în frunte cu Andrei Corteanu pentru a intra în partidul ţărănist.

Se pot prevedea cu probabilitate următoarele evenimente:

Guvernul liberal nu va mai face alegerile judeţene şi va demisiona în a doua jumătate a lunei curente.

Conform protocolului, Coroana se va adresa la şeful coaliţiei opoziţioniste: d. Nicolai Iorga.

Acesta îşi va depune mandatul pentru greutăţile întâmpinate la ambele partide coalizate. Regele se va adresa d-lui I. Maniu sau d-lui Mihalache, şi ast-fel noul guvern va fi constituit în câteve ore.

Partidul naţional păstrează un contact strâns cu partidul ţărănist pentru opoziţie şi lupta contra guvernului. Sunt în principiu înţeleşi conducătorii acestor partide pentru colaborare la guvern, pe bazele următoare: Concesiunile ce şi-au făcut până acum fiecare din cele 2 partide sunt considerate ca un maximum. Insă Partidul care nu va fi însărcinat cu formarea guvernului, se obligă să cedeze celui chemat din ceea ce considera în opoziţie un minimum de cereri.

*

Putem releva în acest sens oare care fapte de ordin politic produse ieri în Iaşi.

D. senator Costăchescu sosit ieri dimineaţă din Bucureşti a declarat următoarele:

„Este exclusă fuziunea sau co„laborarea partidului ţărănist cu „generalul Averescu.

„Se poate din contra consi„dera ca încheiată înţelegerea „dintre partidul naţional cu par„tidul ţărănist, pentru colabo„rarea la guvern".

Pentru a-i găsi pregătiţi momentul decisiv, cele două partide au schimbat vederi ieri pentru Iaşi relativ la împărţirea demnităţilor.

Ţăraniştii pretind la Iaşi ambele prefecturi şi un ajutor de primar în administraţia oraşului; 4 deputaţi din 7. Restul demnităţilor, inclusiv Primăria, va fi a partidului naţional.

Horthy se va retrage

In afacerea falşurilor de bancnote, regentul Horthy are partea lui de răspundere. Fiul lui, cumnatul, aghiotantul, secretarul, sînt grav compromişi.

Se afirmă că poliţia franceză a stabilit şi vinovăţia directă a regentului. Numai din motive de tactică, Franţa încă n'a cerut retragerea imediată a lui Horthy. Dar se zice că s'a stabilit o înţelegere între guvernul maghiar şi câteva state străine, în senzul ca Horthy să demisioneze îndată după terminarea afacerei falşurilor.

Ziarul englez „Daily Expres" află că contele Appony va fi ales regent în locul lui Horthy.

Contele Appony are vrâsta de 80 ani, vorbeşte 6 limbi şi personifică mişcarea politică ungurească din ultimile decenii. El este un legitimist pasionat, luptând fără răgaz pentru proclamarea arhiducelui Otto ca rege al Ungariei.

Contribuţii la „dezarmare"

In sesiunea care se deschide astăzi, a Ligei Naţiunilor, se va fixa şi data întrunirei consiliului pregătitor al conferinţei dezarmării.

Cu câteva zile mai înainte, ministerul englez al aeronauticei a anunţat în Camera din Londra proectul construirei a noi escadrile de război. Ministrul a declarat că Anglia e a doua mare putere aeriană din lume, dar totuşi numărul aeroplanelor sale e pe jumătate cât are Franţa. Şi deci:

„Avînd în vedere vulnerabilitatea Marei-Britanii la atacurile aeriene, nu putem lăsa să fiinţeze această stare de inferioritate, oricât de prieteneşti ar fi legăturile noastre cu vecinii".

Şi se mai vorbeşte de dezarmare, pentru păcălirea naivilor...!

Din toată lumea

Ca în evul mediu.—Oficiosul fascist „Impero" din Roma cere cu insistenţă arderea în stradă a tuturor scrierilor lui Salvenini, Nitti şi Don Sturzo. Ziarul adaogă că volumele acestor autori trebuesc confiscate chiar din casele particulare.

Sperăm că fasciştii vor trece la fapt şi vor distruge toate cărţile nefasciste. Aşa se proceda şi în evul mediu...

*

Impozitul unui contrabandist.— La New-York trăeşte un anume Emanuel Kessler, supranumit regele contrabandiştilor de alcool. El face afaceri excelente, iar fiscul l-a impus la un impozit formidabil pe cifra de afaceri.

Kessler a neglijat să-şi plătească impozitul, din care cauză a fost băgat la închisoare. El datoreşte fiscului 1.560.000 dolari impozit şi 760.000 dolari amendă, adică 2.320.000 dolari, — ceia ce face 500 milioane lei! Inchipuiţi-vă ce avere are Kessler, datorită contrabandei...

*

Un judecător practic.— Un anume Jurgens, judecător la tribunalul din Berlin, a fost arestat pentru excrocherie. El simula furturi la o casă a lui din Pomerania, şi apoi încasa despăgubiri dela societăţile de asigurare.

In timpul războiului, Jurgens a comis 60 de delicte, abuzuri de putere, excrocherii etc. Pe atunci era ofiţer la Hanovra. In 1918 a reuşit să se strecoare în magistratură şi avea specialitatea de a condamna pentru delicte politice, pe socialişti şi republicani (Jurgens este naţionalist).

In Dieta prusiană, s'a cerut revizuirea tuturor proceselor pe care le-a judecat acest magistrat excroc.

Din Europa în America... cu automobilul. — Italianul Antonio Daini a proectat să voiajeze din Europa în America, deadreptul cu automobilul. El va pleca din Roma, prin Balcani, Constantinopol, Turcia, Persia, China, Siberia; va trece strâmtoarea de Behring pe ghiaţă şi va străbate America până la New-York.

Călătoria aceasta prezintă dificultăţi enorme.

*

Crimele falşificatorilor.— In Decembrie 1924 a fost asasinată la Budapesta artista de varieteu Amelia Leirer. Asasinul Ladislas Okaliesany, care se află şi acum în prevenţie, a întocmit zilele acestea un memoriu în care declară că asasinatul este în strânsă legătură cu falşul de bancnote. Memoriul în chestie compromite grav mai multe personalităţi politice dintre rasiştii falşificatori, care ordonau sistematic asasinate „patriotice".

Okoliesany primise ordinul să asasineze şi pe d. Beneş, ministrul de externe al Cehoslovaciei.

Actualităţi politice

Legislatura

Impotriva legei şi a părerei unanime, d. Ionel Brătianu a hotărât că actuala legislatură trebue să se prelungească până la 28 Mart. Hotărârea va fi consfinţită Marţi de Cameră.

D. Brătianu e foarte gentil. Ar fi putut prelungi legislatura ani întregi, fiindcă în ţara aceasta nu există frâu pentru Brătieni. Trebue deci să fim bucuroşi că d. Ionel Brătianu binevoeşte a ne sta pe cap numai până la Paşti!

Guvernul averescan

Se afirmă tot mai stăruitor că viitorul guvern va fi format de d. general Averescu. Se spune că d. Brătianu a elaborat această soluţie, ca una care asigură continuitatea comercializărilor şi tuturor pollogăriilor liberale. Şi se mai spune că peste interesele Brătienilor, nu există realităţi şi factori care să poată dispune.

Dacă aşa stau lucrurile, şi dacă averescanismul n'are altă raţiune decât a veni la putere în orce condiţiuni (ca custode al afacerilor liberale), atunci trebue să recunoaştem justeţa politicei practice a d-lui Goga. „Sluga lui Brătianu, pentru a intra în buget"—acesta este programul politic, social şi economic, elaborat de un poet şi admis de un general. Şi spre fericirea poetului, generalul nădăjduşte că va lua puterea.

Dar voinţa ţării? Care ţară? Care voinţă?!

Greva

In legătură cu greva studenţilor, primim un articol foarte judicios, dar anonim.

Extragem următorul pasaj:

„Greva e numită generală, indiferent dacă aderă sau nu toţi studenţii. De altfel, în urma noei dispoziţii a d-lui ministru al instrucţiei publice, studenţii sunt obligaţi a fi solidari la grevă. Cine se arată împotriva ei, pretinzând că vrea să înveţe carte, e declarat „independent" adică „comunist"; şi riscă a fi eliminat din şcoală şi deferit poliţiei de siguranţă. Şi de oarece studenţilor naţionalişti le revine atribuţia de a desemna pe comunişti (şi cum s'a întâmplat ca tot naţionaliştii să fie aceia care au declarat greva), e de la sine înţeles că „independenţii" trebue să aibă prevedere, declarându-se solidari la grevă. Că e ulcitoare această situaţie şi e fantastic procedeul,... asta e treaba d-lui ministru al instrucţiei publice".

X.

Trenul Paris - Vladivostock.—Faimosul „transsiberian" va fi în curând pus în legătură directă cu Germania şi Franţa.

Noul expres va pleca din Paris, prin Berlin, Riga, Moscova şi dealungul Siberiei, până la Vladivostok. Distanţa va fi străbătută în două săptămâni.

ASPECTE

Scriitorii şi gazetăria

Există un vechi şi urât obiceiu: autorii de versuri, de nuvele, de romane şi genere ceeace se numeşte scriitor, au un dispreţ pentru ziaristică. Domnii ceri stau comod la biurou şi au posibilitatea să-şi lustrulască fraza luni întregi până îi găsesc aşa numita formă definitivă, se socotesc dintr'o specie cu totul superioară gazetarului care munceşte zilnic şi îndeplineşte un rol tot atât de important ca şi dumnealui scriitorul.

Cu acest dispreţ fixat în colţul gurei ca rozeta de Bene-Merenti la butonieră, nu se sfiesc totuşi scriitorii să ceară îngăduinţa hulitului gazetar la apariţia unui nou volum şi să aştepte, nerăbdători, să vadă ce spune presa despre ultima lor operă, când nu sânt chiar dumnealor acei cari strecoară, prin intermediul unui prieten gazetar, foiletonul întreg sau măcar un antrefileu relativ la scrierea din urmă.

Pentru scriitori, gazetăria este un fel de mitos în domeniul peste care dumnealor ar avea dreptul nelimitate; şi nu-şi dau seama că adeseori munca ziaristului este poate mai utilă decât a căutătorilor de stele şi a cântăreţilor de romanţe de eri, de astăzi sau pentru mai târziu: viaţa socială este o luptă de fiecare clipă în care gazetarul sincer şi cinstit stă neclintit pe linia dintâi şi, la nevoe, apare pe culmea baricadelor.

Ziaristica poate fi o şcoală pentru scriitori, în sensul deprinderii cu uşurinţă a artei scrisului şi a apropierii de nevoile mulţimei care aşteaptă de la elementele culte şi opere care să nu fie numai vânare de vânt şi inutile poeme plângătoare.

Un scriitor inteligent, d. D. D. Patraşcanu, a înţeles toate acestea. In interesantul interview pe care l-a acordat „Adevărului Literar" şi asupra căruia vom mai reveni pentrucă aduce în discuţie o seamă de probleme importante, d. Patraşcanu spune: „Pentru ca să-mi iau îndemnul mai uşor la scris, ar fi trebuit poate să fi fost macar un an gazetar. Dar gazetar în toată regula—care scrie pe colţul unei mese, la orice oră din zi sau din noapte şi după anum tă măsură. Totdeauna am regretat că nu mi-am făcut ucenicia în ziaristică: poate aşa oroarea foii albe ar fi dispărut".

Pentru tot dispreţul atâtor scriitori, recunoaşterea d-lui Patraşcanu că şi gazetăria e bună la ceva, ne răzbună şi ne satisface de deplin.

G. Spina.

In pag. III-a
D-na Zizi Lambrino dă în judecată pe prinţul Carol

Demisia guvernului BRIAND

D. Briand voise să impuie proectele financiare cu ajutorul Senatului şi împotriva Camerei. Dar — după cum prevăzusem — Camera l-a răsturnat.

Votul de răsturnare a fost al majorităţii de stânga. Ar fi deci logic să se alcătuească un guvern de stânga. Persoana indicată pare a fi d. Herriot, în colaborare, sau cel puţin sprijinit formal de socialişti.

Dar se pune înainte o dificultate extraordinară. Un guvern de dreapta nu poate guverna cu actuala Cameră. Dar nici un guvern de stânga nu poate guverna cu Senatul. Dacă s'ar dizolva Camera, este sigur că poporul francez ar alege o Cameră mai radicală ca cea de astăzi.

A se continua cu guvernele de expedient, răsturnate la fiecare două luni, ar însemna agravarea crizei şi compromiterea parlamentarismului. Nu rămâne decât să se modifice constituţia Senatului şi să i se limiteze puterile.

Chestia nu-i uşoară. Dar nici nu mai poate fi ocolită.

Z.

Maestrul compozitor

ALFONSO CASTALDI

LA IAŞI

O veste îmbucurătoare pentru Ieşeni este venirea cunoscutului muzician şi eminent dirijor, *profesorul Alf. Castaldi*, care chemat fiind de direcţiunea Conservatorului, a acceptat să dirijeze la Iaşi un Concert Simfonic extraordinar, cu Orchestra Conservatorului şi cu un program în care figurează, între altele şi trei compoziţiuni ale sale.

Câteva cuvinte spuse despre acest muzician de o valoare extraordinară, vor da ocaziunea publicului ce nu-l cunoaşte să-l apreciezе aşa cum cercurile muzicale din ţară şi străinătate îl consacră.

*

Născut în orăşelul Maddaloni din Italia, Castaldi, din cauza precocităţei sale, începe a fi iniţiat în arta muzicală încă de la vrâsta de 5 ani. Intră la Conservatorul din Neapole, unde urmează armonia, contrapunctul, fuga şi compoziţiunea şi pe care-l termină cu un brio neîntrecut.

La 9 ani, compune primele piese pentru Violină sau voce şi pian.

La 14 ani, debutează ca şef de orchestră. La 18 ani, se stabileşte în România unde, mai în urmă, i se încredinţează catedra

(Citiţi continuarea acestui articol în pagina IV-a.

O amintire despre Elena Teodorini

Concertul la Iaşi în prezenţa Regelui Carol şi Regina Elisabeta (1897)

de EM. MANOLIU

Din fragedeţea-i tinereţă, Elena Teodorini a manifestat dorinţa de a învăţa cântul, pentru care dovedea zi cu zi nu numai o dispoziţie deosebită, dar şi o mare râvnă susţinută de o perseverenţă neîntrecută, ca să ajungă de a'şi impune talentul, pentru a obţinea calea deschisă către această artă care i-a făcut apoi un renume mondial.

Luându'şi zborul către lumina şi căldura acestei arte, a câştigat în un timp neaşteptat de repede, siguranţa şi o desăvârşită destoinicie, aşa că şi-a primit botezul de mare artistă pe scena de la Scala din Milano, catedrala unde se consacră talentele menite să cucerească lumea prin puterea vocei cântului lor.

De şi dupa tatăl său, Teodor Teodorini, era moldovancă, totuşi din diferite împrejurări, Elena Teodorini n'a venit prin Iaşi decât târziu, în toamna anului 1897 când îşi anunţase un concert pe ziua de 20 Octombrie, adică cu o seară mai înainte de reprezentaţia de gală pregătită de Societatea Dramatică în onoarea regelui şi reginei, veniţi în Iaşi pentru inaugurarea clădirei Universităţei, când suveranii au ţinut să vadă şi noul teatru ce se inaugurase cu un an mai înainte.

Regele Carol şi mai ales regina Elisabeta, aflând că în seara zilei în care sosise—20 Oct. 1897—ea anunţat concertul artistei Elena Teodorini, şi-au manifestat dorinţa de a asista.

Autorităţile au luat toate măsurile cuvenite, ca după obiceiu în aseminea împrejurări, iar Teodorina foarte mulţumită de această onoare din partea suveranilor, îşi mai îmbogăţi programul, dealtfel destul de frumos aranjat de mai înainte, de oarece avea concursul neuitatului maestru *Eduard Caudella*, (care a condus orchestra Conservatorului), al lui *Flesch* un violonist virtuos şi al d-lui Enrico Mezzetti, (care a acompaniat-o la piano).

Imi amintesc că concertul s'a început cu uvertura din „Fata Răzăşului" de Ed. Caudella executată de Orchestra Conservatorului dirijată de autor, după care s'au perindat unspre-zece numere care de care mai bine alese şi executate în chip magistral.

Elena Teodorini în deosebi şi-a pus tot sufletul său mare de artistă, cântând romanţa lui Tosti: *Les Papillons, Serenada* de Braga, *Rugăciunea din Navarraise* a lui Massenet etc.

Cuiul de aur însă a fost *Porumbiţa*, cântecul de predilecţia al regelui Carol. Când auzi acordurile pianului şi apoi primul vers:

Plecând de pe ţermul pe care
am fost crescut...

Regele îşi încordă toată atenţia şi cu o mulţumire vădită se răzimă de parapetul lojii, bătând încet cu degetele de la dreapta tactul şi din când în când schimbând priviri de aprobare cu regina Elisabeta.

O semă din public, care a surprins mulţumirea mare ce pricinuise regelui bucata aceasta, cântată de Teodorina cu atâta elan şi farmec în accente şi

(Citiţi continuarea foiletonului în pagina IV-a).

ASTAZI LA CINEMA SIDOLI

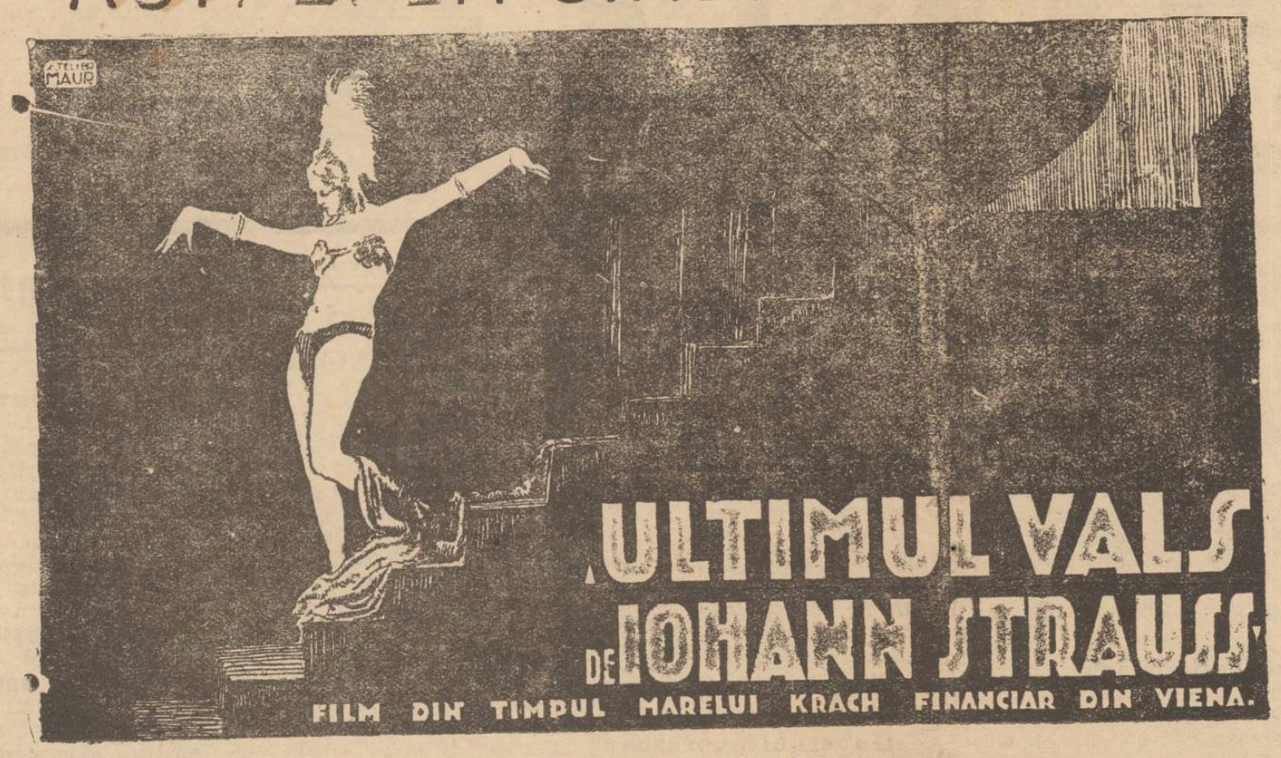

Voiaj de plăcere în jurul lumei al Liniei Hamburg America.

VIZITAŢI

Expoziţia întregei lumi din Philadelphia

dela 1 Iunie până la 1 Decembrie 1926

Cea mai bună ocazie pentru călătorii de afacerii şi de vizitare în Statele Unite ale Americei de Nord. — Biletele reduse pentru ducere şi întoarcere cu clasa III-a dolari 175.

Informaţiuni pentru clasa I-a şi a II-a se poate oţine la cerere în orice timp în birourile societăţei noastre.

Reflectanţii sunt rugaţi a se anunţa la adresa de mai jos unde se vor organiza grupe de turişti şi care vor călători sub conducerea D-lui Director Lazarovitz.

Prospecte de voiaj şi informaţiuni complect gratuite se obţin prin

Linia Hamburg America, S. A. R. — Bucureşi, Calea Griviţei 183. — Telefon 51/67 şi filialele ei în: Timişoara, Str. Mercy 2; Arad. Str. Eminescu 12, Cernăuţi, Str. Constantin Brăncoveanu 15; Chişinău, Str. Alexandru cel bun 65.

Adresa telegrafică: LAZAROVITZ

Cumpăr şi vând maşini de cusut şi Gramofoane de ocazie

Leon Rozenblat

Str. Anastasie Panu Vis-a-vis de Carul cu Bere

Anunţat prin o c. postală merg la domiciliu.

OCAZIUNE. De vânzare una maşină de scris Yost No. 15, în perfectă stare de funcţiune.

A se adresa la Soc. de Asigurare Lloydul Naţional Român str. Cuza Vodă No. 42, Etajul 2.

DE OCAZIE se vinde o şaretă pe roţi de cauciuc, în Str. Albineţ No. 36.

DE VÂNZARE casă cu numeroase încăperi, apă, lumină electrică, loc mare. Zona I-a a oraşului.

A se adresa la ziarul „Opinia" între 9-12 a. m.

DE INCHIRIAT de pe acuma o locuinţă la o vie, regiunea Copou, 5 minute de la tramvai.

Adresa la ziar sub L. G.

DE ARENDAT viea de la Feredeni din Comuna Radeni Jud. Botoşani, proprietatea moşt. def. V. Gheorghiu din Hârlău, în intindere de 15 hectare de vie, cu pomi fructiferi, o fabrică de rachiu, ogradă, precum şi o pivniţă petruită, plus şi 3 corpuri de casă.

Această vie, se dă în arendă imediat prin licitaţie orală ce are loc în ziua de de Sâmbătă 13 Martie a. c. ora 2 (14) în camera Corpului de Portari ai Trib. Iaşi—Palatul de Justiţie. Ori ce informaţiuni a se adresa la D-l C. Faur Avocat din Iaşi str. S-ftu. Anrei No. 9 care îşi rezervă dreptul de a face contractul cu oferta celui ce va crede mai avantajoasă dintr propunători.

Licitaţia începe de la 80.000 lei. şi o garanţie de 10.000 lei.

De asemenea se dă în arendă locul împrejmuitor din Oraşul Hârlău vis-a-vis de Primăria Oraşului Hârlău.

Licitaţia începe de la 500 le şi garanţia de 500 lei.

Regimentul 13 Infanterie

PUBLICAŢIE

In ziua de 19 Martie 1926 se va ţine la cazarma Copou licitaţie publică cu oferte închise şi garanţia de 10% pentru aprovizionarea cu carne de vacă necesară pe un an.

Informaţii şi caietul de sarcini zilnic la Regiment.

Comand. Reg.
Stefan cel Mare No. 1.
Colonel *Adam*
Ofiţer cu aprovizionare
Lt. Popa

Se aduce la cunoştiinţa onor public că

domnul ILIE

s'a angajat din nou

La Frizeria VOGT

Mare depozit de Culori de ouă la Magazinul „CAMILA"

Cereţi la toate prăvăliile numai drojdie

„FERMENTUL"

Fabricaţie zilnic proaspătă de la fabrica de drojdie comprimată **„Fermentul"** din localitate.

Instalaţia cea mai modernă din ţară.

Depozitul principal engros şi Detail la *vechiul şi cunoscutul birou de drojdie din*

Str. Anastasie Panu 28 (lângă Hală)

BANI, timp, cunoştinţe noi **CÂŞTIGAŢI** prin vizitarea

Târgului de Mostre din Praga

21 — 28 Martie 1926

Cuprinzând 22 Grupe în toate branşele: Textile, Porcelanuri, Sticlărie. Mecanice şi Tehnice, Jucării, etc.

Expoziţie Specială de Radio — Mare reducere pe Căile Ferate Cehoslovace şi Române—Scutit de viza paşapoartelor

Informaţiuni şi legitimaţiuni la

ING. I. IIRASEK, — IAŞI

str. Comănescu 10 (colţ str. Lăţescu) între orele 1-2 p. m.

Din cauza crizei şi a stagnărei vânzărei

aducem la cunoştiinţa generală

DESFACEREA COMPLECTA

a Magazinului nostru de

STICLĂRIE, PORCELANURI ŞI ARTICOLE DE MENAJ

Siegler & Steinberg

str. I. C. Brătianu No. 127 sub Muzeul Istorico-Naţional

cu Preţuri de Desfacere

Publicaţie

Se aduce la cunoştinţa generală că în ziua de Mercuri 7 Aprilie 1926 ora 11 a. m. se va ţine licitaţie la Economatul C. F. R. Iaşi, pentru aprovizionarea cu diferite sticle pentru lămpi, care va îndeplini condiţiunile contractului tip C. F. R.

Odată cu oferta se va depune şi chitanţa Cassei de Depuneri ori Ad-ţiei Financiare de garanţia provizorie 5 la sută din valoarea ofertei. Supra oferte nu se primesc.

Ofertele rămân valabile 60 zile de la data licitaţiei.

Informaţiunile despre condiţiunile speciale şi orice alte deslusiri necesare se pot lua în toate zilele de lucru la Serviciul de Economat C. F. R. gara Iaşi.

Economat C. F. R. Iaşi

No. 1046 | 926.

Lloydul Naţional Roman

Soc. Anon. de Asigurări

Face cunoscut că la tragerea care a avut loc la sediul Societăţei în Bucureşti B-dul Carol 4 în ziua de 1 Martie 1926 sub controlul autorităţilor respective şi a unui numeros public, polita No. 1999 subscrisă de D-l Comandor Ion Antonescu din Constanţa a câştigat suma de **Lei 20.000.**

Direcţia Regională Iaşi

Cercul Jockey-Club Iaşi

Convocare

La adunarea generală ordinară fixată la 7 Martie 1926 neîntrunindu-se numărul de membri cerut de statute, se aduce la cunoştinţă D-lor Membri ai Cercului Jockey-Club Iaşi că adunarea generală ordinară se amână pe ziua de *14 Martie 1926*. ora 5 după amează când se va ţine cu oricâţi membri vor fi prezenţi.

COMITETUL

Plăpumarul

Zion Lazarovici

str. Şcoalei de Arte 3.

Lucrează la clienţi acasă, fiind chemat prin o c. p.

A treia producţie a Conservatorului de Muzică

Ieri, Duminică 7 Martie a avut loc în sala Conservatorului a treia producţie a acestei şcoli în faţa unei asistenţe foarte numeroase.

Programul prea încărcat mă sileşte de a spicui din el numerile care s'au subliniat mai mult prin însă-şi execuţie deosebită ce au avut'o.

Aşa de ex.: din *A. Castaldi* corul „La cazone dela vedemia" cu acompaniament de violoncel, flaute, clarnet şi fagot. Din operele d-lui *Enrico Mezzetti*, „Mihai Bravul" coruri mixte executat de corul conservatorului sub conducerea D-lui C. Nosec.

La piano, clasa D-nei Aspezie Burada, s'a produs c'un deosebit brio eleva Milian Bianca.

Quartetul de coarde al lui Ant. Dvorak a fost executat foarte bine şi nuanţat de d-ra B. Blaunştein, violină I-a L. Burada, violină II-a Botez, violă, Botezatu M. Cells; Acest Quartet face parte din cl. de muzică de cameră a d-lui prof. N. Teodorescu.

Din clasa de violină, a d-lui prof. A. Teodorini, s'a produs în mod foarte mulţumitor elevul Ot. Gutman, acompaniat fiind la piano de talentata elevă M. Gurău; ambii au făcut să fie ascultaţi Sonete în re major a lui *Hendel* cu o adevărată religiozitate.

Elevul Jianu Vasile, din clasa d-lui prof. Roşca, cunoscut publicului prin talentul său real, a executat al 6-lea Solo pentru flant al compozitorului *Demersman* cu acompaniament la piesa ţinut în mod ireproşabil tot de eleva M. Gurău.

Eleva V. Bondarenko, a D-lui prof. E. Mezetti, s'a remarcat cu voce de suprano foarte bine pozată şi comunicativă, executând aria regiunei din opere „*Ruy-Blas*" a lui *Marchetti*. D-ra Bondarenko a mai cântat şi din *Rebreanu* melodia populară. Vin bade mai degrabă" cu mult antreu şi accent cald.

D-na Bondarenko ca şi d-l Vasile Jianu, dau speranţe frumoase că vor deveni prin studii stăruitoare artişti de mâna întâia, deschizându'şi prin talentul lor o cale largă spre un viitor plin de succese.

Rep.

Citiţi „Opinia"

Noile proecte ale „Casei Muncii"

C. F. R. în localitate

D-nii Răileanu, dr. Demetriade şi inginer Hâlmu, de la „Casa Muncii" c. f. r. au fost eri în localitate.

Intâia vizită făcută, a fost la căminul din Râpa Galbenă, recepţinând această construcţie.

Au inspectat apoi toate instituţiile aparţinând Casei Muncei, declarându-se mulţumiţi de starea lor şi de modul, în care funcţionează.

•

In ceia ce priveşte noile proecte, distinşii oaspeţi au declarat că dezideratul, de a se înfiinţa în Iaşi o mare policlinică pentru ceferişti, va fi curând rerealizat, Casa Muncii fiind hotărâtă a înzestra Iaşul cu o construcţie model.

Reprezentanţii Casei Muncei au opinat apoi, că voinţa lor ar fi, de a se cumpăra intregul teren de la Râpa Galbenă, ce duce spre gară, pe care să se construiască noi locuinţe pentru funcţionarii ceferişti.

Seara, distinşii oaspeţi au părăsit localitatea, conduşi la gară de numeroşi funcţionari superiori.

Falşificarea Vinurilor

Suntem informaţi de către soc. Viticolă din Iaşi, că în urma analizelor, făcute de organele respective sanitare, au fost dovediţi ca falşificatori de vinuri, următorii comerciantiţi-cârciumari:

Meier Rozenstein str. Crucei Iaşi, Gh. Vasiliu şoseaua Racoviţă No. 2 Iaşi, Pincu Leibovici str. Nicolina No. 45 Iaşi Gh. Pavel str. Crucei 62 Iaşi, Iţic Haim Ber Tg. Frumos, Ozias Zilberman Tg. Frumos, Solomon Freitag Tg. Frumos, Zalman Leib Lozner Tg. Frumos, Iţic Stein com. Movileni, Gheorghe Pasere com. Gropniţa, Const. Iordan com. Bivolari, Cooperativa Belceşti com. Belceşti, Neculai Popa com. Costuleni, Vasile Butnaru com. Hermeziu, Alex. Popovici com. Bozia, Wolf Holtzman com. Ţigănaşi, Gh. Andrieş com. Mânzăteşti-Ungheni.

De remarcat că în judeţ au fost găsiţi mai mulţi falşificatori decât în oraşul Iaşi unde se află atâtea cârciume.

INFORMAŢII

x Parlamentarii liberali au fost chemaţi de urgenţă în Capitală de însuşi primul ministru.

Chemarea aceasta, e în legătură cu proectul, pentru prelungirea parlamentului până la 28 Martie.

x Mâine Marţi se va serba cu mare solemnitate hramul bisericii Patruzeci de Sfinţi. Serviciul religios va fi oficiat de un sobor de preoţi, printre care părintele Agapi, parohul bisericei.

x D. Dr. Cazacu, a plecat azi la Bucureşti, în interesul regiunei sanitare.

x Vremea aşa cum se prezintă, încântă în special pe agricultorii din Moldova. Aceştia declară că toate perspectivele sunt pentru o bogată şi bună recoltă.

x **Bibliografia.**— A apărut: „*Adevărul Literar şi Artistic*" No. 274, cu o intereaantă convorbire a d-lui M. Sevastos cu distinsul scriitor *D. D. Patraşcanu*; apoi literatură, studii, cronici de I. A. Basarabescu, Al. Bilciurescu, P. Moşoiu, Igena Floru, D, Suchianu, Al. T. Stamatiad, Liviu Marian, Otilia Cazimir, G. Silviu, Dr. Ygrec, I. Peltz, Barbu Lăzăreanu etc. Numeroase recenzii, dări de seamă, critică, anecdote, varietăţi, informaţii şi traduceri din literatura străină.

x *Asociaţia creştină a femeilor str. Daneu No. 5.* — Marţi 9 c. or. 4 p. m. va avea loc conferinţa preotului Chirica despre „Personalitatea lui Isus Christos în lumina Evangheliei."

Toate membrele precum şi persoanele cari se interesează, sunt rugate a lua parte.

x Consiliul de miniştrii a semnat jurnalul prin care se ratifică reducerile de taxe de export fixate de delegaţiunea economică a guvernului în ultimile sale două şedinţe.

x Eri la prânz, pe când trăsura de piaţă, condusă de birjarul Gh. Carare urca spre Piaţa Unirei, automobilul No. 341, venind cu viteză, a răsturnat trăsura sfărâmând-o.

Şoferul a fost arestat.

x Tifos exantematec la Banca Dacia. — Eri a fost internat la Spitalul de Izolare locuitorul Th. Pavelescu, servitor la Banca Dacia, bolnav de Tifos Exantematec.

Autorităţile sanitare spre a preveni o eventuală epidemie printre funcţionarii Băncei, a hotărât o serioasă dezinfectare, cu atât mai mult cu cât bolnavul locuia chiar în palatul Băncei.

Balul Cercului de Şah

14 Martie Soc. Sport şi Muzică

x Prin spargerea unui geam nişte răufăcători, au pătruns într'un magazin de mărunţişuri din strada Cuza-Vodă 5. Pe lângă ciorapi, piepteni, foarfece şi alte lucruri, hoţii au mai găsit şi câteva lucruri casnice după care au dispărut.

x La starea civilă, s'a celebrat eri dimineaţă, cununia civilă a d-rei Eufrosina Bobeica, funcţionară la C. F. R., sora Comisarului Bobeica şeful Serviciului de urmăriri, — cu d. N. Grigoriu, funcţionar la S. M. 8 de la C. F. R. Iaşi.

Nuni au fost d-l şi d-na Ifrim inspector C. F. R.

Căsătoria civilă a fost oficiată de d. Dobrovici, ofiţerul stării civile.

INFORMAŢII

x D. Dem. I. Dobrescu, preşedintele Uniunei avocaţilor din România, a telegrafiat tuturor barourilor din ţară, să nu declare greva generală, începând dela 8 Martie.

Motivul este, că guvernul fiind pe cale de a demisiona, greva barourilor n'ar putea duce la nici un rezultat practic şi rămâne ca măsura să se ia la timpul oportun.

x Intruniri averescane.— Eri a avut loc o întrunire a averescanilor din sectorul Mitropolie de sub preşedinţia d-lui prof. universitar Ilie Bărbulescu.

Au luat cuvântul d-nii I. Lepădatu, Em. Zaitz, Căp. Corjescu, Ing. Melinte, Frantz Voiceicovschi şi Zisu Grimberg.

S'au discutat mai multe chestii de gospodărie comunală, arătându-se că actuala comisie interimară crează greutăţi viitorului consiliu municipal.

*

Altă întrunire averescană a avut loc la şcoala „Talmud-Thora" din Podul Roş.

Au vorbit d-nii Petru Pogonat, Nicu Petrea, Inginer Dumitrescu, Dr. Früliling, Maior Tironovici, M. Grinberg şi alţii.

Toţi oratorii au mulţumit cetăţenilor pentru votul ce l'au dat opoziţiei la 19 Februarie.

x La clubul partidului Naţional din Tătăraşi a fost o întrunire, la care au vorbit d-nii Ifrim, Stângaciu şi alţii.

TUBERCULOZA
Se tratează eficace cu ANGIOLYMPHE, Dr. Rouse Paris
Depozitul general de engros:
Belgo-Dunăreană S. A. R. Bucureşti, Str. Ion Ghica 9

x Un anume Silivestru Romaniuc fu întâlnit de sergentul Sudetu, pe când mâna un car cu boi. Luat la cercetat, Silivestru a declarat, că a furat carul de la cârciumarul Vlad din Tataraş şi că pornise să-l vândă în Basarabia.

El a săvârşit furtul împreună cu un soldat anume Hariton Lepca.

--CITIŢI „OPINIA"--

JANETA IACOVITZ
BERMAN IŢIC
Logodiţi
Martie 1926

ULTIMA ORA

UN PROCES SENZAŢIONAL

D-na Zizi Lambrino dă în judecată pe prinţul Carol

Viena 8. — „Neue Freie Presse" a primit din Paris, cu data de 5 Mart, o senzaţională telegramă.

Telegrama anunţă că d-na Zizi Lambrino a dat în judecată pe principele Carol în faţa tribunalului Seinei.

D-na Zizi Lambrino motivează acţiunea în chipul următor:

Desfacerea căsătoriei dintre d-sa şi principele Carol s'a făcut de simplă formă pentru necesităţi de stat. Foştii soţi căzuseră la înţelegere ca să declare căsătoria nulă numai pentru căsătoria Prinţului cu principesa Elena. D-na Zizi Lambrino a ataşat la dosar o scrisoare cu data de 1 August 1919 prin care Prinţul Carol se declară tată al copilului Mircea şi consideră pe Zizi Lambrino ca soţie a lui legitimă.

La dosar se mai află şi alte scrisori cu conţinut foarte interesant.

D-na Lambrino mai arată că prinţul Carol s'a obligat personal s'o întreţie materialiceşte pe ea şi pe fiul Mircea.

D-na Lambrino consideră că toate înţelegerile anterioare cad odată ce principele Carol a părăsit pe principesa Elena, a renunţat la titlul de moştenitor al tronului, şi a plecat cu o oarecare d-na Lupescu. De asemenea, prinţul nu şi-a îndeplinit îndatoririle băneşti.

Doamna Zizi Lambrino cheamă pe prinţul Carol în judecată civilă, cerându despăgubire de 10 milioane franci francezi.

Ştirea aceasta, publicată de „Neue Freie Press" a provocat senzaţie.

SOSIREA D-LUI DR. LUPU

Manifestaţii în gări

Bucureşti 8.—D. dr. Lupu s'a înapoiat aseară din străinătate.

In gara Câmpina fruntaşul ţărănist a fost întâmpinat de numeroase delegaţii a peste 500 de comune din judeţele Prahova, Ilfov, etc.

D. dr. Lupu a apărut la geamul vagonului şi a vorbit celor peste 5000 de săteni, declarând

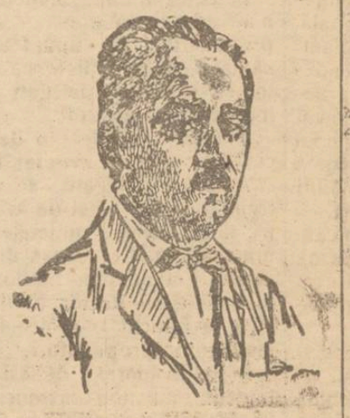

că este fericit că poporul s'a pronunţat pentru partidul ţărănesc. Partidul va veni la putere şi va da dreptate întregii ţărănimi.

*

In Capitală i s'a făcut o primire grandioasă. Mii de cetăţeni erau îngrămădiţi în piaţa gării şi-n Calea Griviţei. Oratorii vorbeau de pe acoperişele automobilelor. D. dr. Lupu, susţinut pe braţe, s'a adresat poporului şi i-a mulţumit pentru primirea călduroasă pe care i-o face. Această este şi indicaţia asupra guvernului de mâne, care va fi ţărănist.

Guvernul luase întinse măsuri militare pentru paza ordinei. Dar manifestaţia a decurs în linişte.

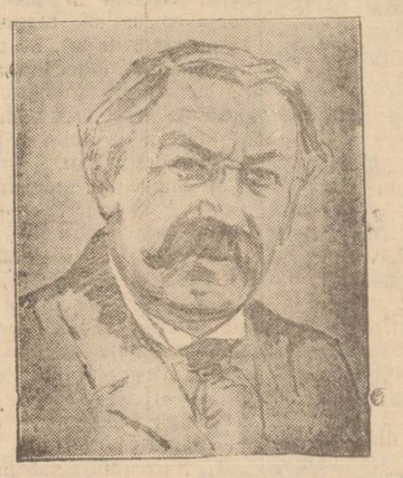

D. Aristide Briand a prezintat Sâmbătă dimineaţă demisia guvernului francez.

Astăzi Luni preşedintele republicei începe consultările.

Răspunsul opoziţiei la scrisoarea guvernului

în chestia legei electorale

Bucureşti 8.— La scrisoarea d-lui ministru Alecu Constantinescu (despre care vorbim în altă parte a ziarului N. R.) fruntaşii opoziţiei au dat aseară un răspuns în felul următor:

Şefii opoziţiei dau scrisorii d-lui Constantinescu singurul sens posibil şi anume că guvernul urmăreşte o eventuală înţelegere de principii.

In caz afirmativ, şefii opoziţiei sunt dispuşi să discute pe baza principiilor şi condiţiilor reale de reprezentare a ţării. In acest scop şefii opoziţiei roagă guvernul, prin intermediul d-lui Constantinescu să numească delegaţi care împreună cu delegaţii opoziţiei să cerceteze modificările proectului electoral.

Dacă însă guvernul a înţăles numai să pună proectul la dispoziţia şefilor opoziţiei cu 24 ore înainte de discuţia în Cameră şi numai să dee lămuriri, şefii opoziţiei mulţumesc pentru atenţie, dar n'au nevoe de lămuriri, de oarece proectul e destul de clar în reacţionarismul lui.

Partidul naţional a mai adăogat, în nume propriu, că subliniază încă odată punctul de vedere al partidului că socoteşte drept ilegale toate actele acestui parlament.

Astăzi se întrunesc d-nii Argetoianu, Madgearu, Maniu şi Mihalache acasă la d. dr. Lupu. Se vor lua ultimele dispoziţiuni în ce priveşte legea electorală şi acordul de guvern naţional-ţărănesc.

Săptămâna aceasta fruntaşii opoziţiei vor solicita în grup audienţă la rege pentru a cere retragerea imediată a guvernului.

Accident de automobil

Bucureşti 8. — Automobilul No. 1823 condus de prinţul Ghika, trecând pe la Şosea, a lovit grav pe d-na Marioara Niculescu din str. Uzinei 10 şi pe d. P. Sandulescu, din str. Arinoaei 127, fracturându-le ambele picioare. Victimele au fost transportate la spitalul Colţea.

Prinţul Ghika a fost condus la circumscripţia poliţienească unde a dat o declaraţie.

Ziarul „Opinia" se găseşte de de vânzare până la ora 1 noaptea, la debitul de tutun din Piaţa Unirei, sub Hotelul Traian.

Mare scandal în sala Dacia

Batae cu antisemiţii la o întrunire femenistă

Bucureşti 8. — Eri dimineaţă a avut loc o întrunire femenistă în sala „Dacia". Au vorbit d-nii Pompiliu Ioniţescu, Dem. Dobrescu, d-na dr. Stoica, Gh. Cristescu, S. Scheiu.

S'a suit apoi la Tribună d-na Gavrilescu, cunoscuta agitatoare antisemită din Focşani. Publicul a început să huiduiască. Antisemiţii din sală au intervenit în favoarea oratoarei. S'a produs un enorm scandal. Cele două tabere aruncau cu scaunele. A intervenit poliţia şi a operat câteva arestări. Două doamne au leşinat.

D-na de Reus Ianculescu a mai adăugit câteva cuvinte şi întrunirea a fost dizolvată.

Falsificatori unguri

condamnaţi în Olanda

Haga 8.—Tribunalul din Haga s'a pronunţat în procesul ungurilor care au răspândit bancnote false în Olanda.

Iancovicz a fost condamnat la 9 ani temniţă grea.

Marschovscki şi Mancovicz la câte 7 ani închisoare.

Greva la toate universităţile

Bucureşti 8.— Consiliul uniunii generale a studenţilor din toată ţara, întrunit aseară a hotărît greva generală la toate Dniversităţile din ţară cu începere de astăzi 8 Mart. S'a dat un comunicat în acest senz.

Un extraordinar caz

de exaltare religioasă

Bucureşti 8 — *Un extraordinar caz de exaltare religioasă s'a întâmplat eri.*

Tinighigiul Ştefan Roman din din str. Illeana Cozinzeana de confesiune baptist, a cetit in evanghelie păsojul care spune că dacă-ţi face răuiate mădulasul tău stâng, taie-l şi aruncă-l

Ştefan Roman a luat ad-litteram inţelesul frazei, s'a sculat buimac din somn in urma unui vis rău, s'a dus in curte, a luat un topor şi-a tăiat braţul stâng până la cot, spunind că astfel se va mintui de păcate.

Nenorocitul a fost internat in spitalul Brancovenesc.

Constătuire internaţională

antisemită la Budapesta

Viena 8.— „Neues Wiener Journal" anunţă din Budapesta cu data de 4 Mart. că a avut loc acolo o consfătuire a delegaţilor antisemiţi din Ungaria, Austria, Germania şi România.

Din Bavaria a asistat contele Sodden şi consilierul ministerial Dittinger. Din Ungaria Gömbos şi Eckardt, din România prinţul Ghica (? N. R.).

Consfătuirea a fost aranjată de agitatorul rasist Schager cu scopul de a constitui o internaţională antisemită.

Ziarul „Neues Wiener Journal" spune că planul lui Schager a dat fiasco complect.

Drama dela Râpa Galbenă

Sinuciderea unui comerciant din Botoşani

Astăzi la prânz o dramă rapidă s'a petrecut pe terasa dela Râpa Galbenă.

Un domn în vârstă de 35—40 ani, bine îmbrăcat, care venea dela gară, urcă scările şi ajungând sus se sui pe balustradă şi se aruncă în gol.

Trecătorii au anunţat autorităţile şi la faţa locului a sosit imediat d. sub-comisar Ciuceanu, care a dispus transportarea sinucigaşului la spitalul Sft. Spiridon.

*

S'a stabilit că cel care a încercat să-şi puie capăt vieţei este un cunoscut comerciant din judeţul Botoşani şi se numeşte I. Haim Cohn.

S'a găsit şi o scrisoare adresată familiei sale prin care Cohn cere ertare pentru că-şi pune capăt vieţei, de oarece nu mai poate suporta boala incurabilă de care suferă.

*

La orele 1 jumătate când scrim aceste rânduri starea lui Cohn este foarte gravă.

Sunt puţine speranţe că va mai scăpa cu viaţă.

In cercurile comerciale din localitate unde Cohn este bine cunoscut, această sinucidere a făcut o profundă impresie.

L. Paul

Abonaţi-vă la Opinia

ECOURI

— Biletele pentru balul cercului de şah se găsesc la sediul cercului str. Arcu 3 (Turn-Verein) şi la florăria „Gloria" str. Lăpuşneanu.

— **„Asigurarea Românească" Societate Anonimă Română de Asigurări Generale din Bucureşti, cu Inspectoratul General al Moldovei, Basarabiei şi Bucovinei, în Iaşi, str. Lăpuşneanu 19, graţie contractelor de reasigurare, primeşte asigurări de Viaţă cu examinare medicală şi în valută forte, adică în: DOLARI, LIRE STERLINE, FRANCI ELVEŢIENI, etc**

— Fabrica „Fermentul" S. N. C. aduse la cunoştiinţa publicului că a pus în vânzare drojdie comprimată, fabrică după ultimul şi perfecţionatul sistem. Producţia intrece în calitate pe toate cele similiare. Preţul este mai redus decât la toate fabricele din ţară.

Depozitari harnici pentru provincie sunt căutaţi. A se adresa Fabrica de drojdie comprimată şi Spirt „Fermentul" Iaşi.

— Din cauza crizei prin care trecem comerţul suferă foarte mult. Stagnarea vânzărei aduce după sine urmările ei, aşa că astăzi în majoritatea cazurilor pentru un comerciant a putea suporta cheltuelile afacerii trăind un trai modest e un mare merit.

Cunoscutul magazin de sticlărie Siegler & Steinberg din str. I. C. Brătianu 127 anunţă publicului desfacerea complectă a tuturor mărfurilor sale cu preţuri de desfacere.

SPECTACOLE

— La Cinema Sidoli se reprezintă astăzi „Ultimul Vals" în vârtejul destrăbălărei, cea mai originală şi cea mai reuşită realizare a ecranului. Autorul dramei ne arată zguduirea până la temelii a unui mare imperiu şi evocând cu durere trecutul ne arată destrăbălarea, domnia viţiului şi a imoralităţei, senzualităţile şi dansul învârtiţilor din zilele noastre. Strauss, nemuritorul Strauss, este evocat şi el, cântul lui plin de armonie, alină.

Filmul ne oferă o originalitate premiantă şi cetim în el pagini din Istoria epocei noastre.

TEATRALE

— La 15 Martie se reprezintă la Teatrul Sidoli, „Băiat de Viaţă" comedia reputaţilor scriitori Arnold şi Bach. Cei mai distinşi artişti ai Turneului Georgescu-Brezoianu, vor interpreta rolurile admirabilei comedii, o perlă a tuturor repertoriilor principale din lume.

Ca şi la primul Turneu Georgescu-Brezeanu au fost reţinute până acuma foarte multe locuri.

Cine doreşte un răgaz de veselre pentru 2-3 ore să se grăbească pentru a obţine bilete, care se găsesc la cassa Teatrului Sidoli.

Funcţionarii firmei **„Ferrum"** aduc, cu regret, la cunoştinţă încetarea din viaţă a colegului lor

Matei Goldschläger

decedat în vrâsta de 20 ani

Inmormântarea va avea loc mâine 9 Martie ora 2 p. m.

Cortegiul va porni din Str. Cizmăriei, 7.

Mare eveniment artistic cultural

Celebrii artişti mondiali

MALLY PICON şi IACOB KALICH

vor defila în faţa publicului ieşan, pe scena Teatrului Sidoli, în trecere prin oraşul nostru, în seara zilei de 19 Martie 1926 ora 9½ în minunata lor producţie *„Oşt und West"*. *Lumea veche şi Lumea nouă*, cu concursul preţios al iubiţilor artişti, *D-na Lola Glicsman, D-nii Nathan şi Katz*, precum şi un număr dintre artişti din cei mai de seamă ai Teatrului *Burg* din Viena, la această grandioasă manifestaţie vor mai da preţiosul lor concurs, iubiţii şi răsfăţaţii artişti D-na şi D-l **Celia şi Isidor Askenazy** într'o nouă şi splendidă a lor creaţiune, care va face deliciul acestui minunat spectacol.

Debutul D-rei *G. Negreanu* şi al fruntaşilor artişti *Davia Trupelman, Abramovici şi Hary Zilberman* cântăreţi ai teatrului Naţional din *Boston* (America), Orchestră specială aranjată de maestrul **L. Leiter** absolvent al conservatorului din Odesa, întreaga populaţie israelită trebue să ia parte la această m ă r e a ţ ă sărbătoarea, care este organizată exclusiv în folosul cunoscutului ziar **„Glasul Dreptăţei"** scos de un grup de intelectuali ieşeni, având în vedere scopul nobil pentru care luptă.

Biletele se pot procura de pe acuma la d. Herman Braunştein.

Specialist Rutinat
caută **asociat** cu capital de **200.000** pentru o întreprindere **Industrială** foarte **Rentabilă**.
Informaţii la Agenţie de Publ. şi Teatrală „Reclama" Trecătoarea Banu No. 1.

FIRME
Comandaţi la primul atelier
IOAN MAX
Str. Costachi Negri 58
Furnizorul tuturor instituţiilor şi marilor intreprinderi din Moldova

Ţesători pricepuţi
precum şi ucenici pentru războaie, de asemenea lucrători pentru ţevi şi mosoare, se caută la
ŢESATURA PACURARI
în curtea Moarei Păcurari
Specialiştii se angajează, în condiţiuni avantajoase.

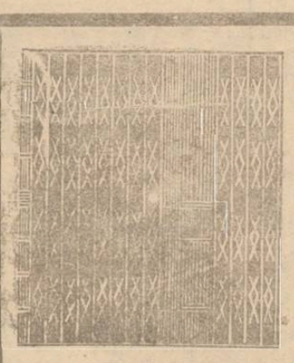

Pentru a se evita desele spargeri ce se întâmplă în oraşul nostru. am găsit necesar a introduce si aici ca în alte părţi, *Grilaje* de fer impreunabile, (Grile armonice) prevăzute cu broaşte „Wertheim" ce prezintă o închidere foarte practică şi sigură şi se poate aplica la orice uşă şi fereastră *chiar la locuinţe nobile, Bănci, Depozite, Magazii etc.* se execută prompt şi ireproşabil la
FABRICA MAREK
Iaşi, Str. Socola 155 — Telefon 76
Inştiinţat prin o cartă postală se vizitează la domiciliu.

ŞTIRI DIN ŢARĂ ŞI STRĂINATATE

CATASTROFA DIN ATLANTIC

Serbătorirea entuziastă la New-York

a salvatorilor echipajului vasului „Antinoe".— O răsplată regească

(Corespondenţă specială din New-York)

New-York, Februar 1926

Cetitorii cunosc desigur din telegrame, groaznicul naufragiu al vaporului de mărfuri „Antinoe" de sub comanda căpitanului Tossi. Având a lupta cu un năprasnic uragan şi văzând că vasul lui nu mai poate rezista enormelor valuri gata să-l înghite, a radiofonat după ajutor:

„Vaporul Antinoe. Latitudine... longitudine... Furtună cumplită, extenuaţi, pierim, ajutor, ajutor grabnic. Căpitan Tossi".

La primirea acestei triste ştiri, vaporul „Prezident Roosewelt"— care se afla în port — de sub comanda căpitanului Fried cu cei 14 mateloţi ai lui a alergat îndată spre locul dezastrului. Dar şi căpitanul Fried avea de luptat cu groaznica furtună şi vasul său nu putea înainta. După o sforţare uriaşă, care a durat patru zile şi patru nopţi, a reuşit să ajungă noaptea la nenorociţii cari se zbăteau în valuri. Cei 14 mateloţi ai lui au salvat întregul echipagiu (21 oameni) al „Antinoei", care s'a scufundat. Oamenii au fost scoşi din apă unde stăteau încinşi cu centurile de salvare, şi au fost îmbarcaţi pe „Roosewelt". Doi oameni de ai lui Fried însă şi-au găsit moartea.

Vestea despre acest naufragiu s'a răspândit ca fulgerul în tot oraşul şi imediat s'au luat măsuri pentru primirea salvatorilor şi salvaţilor.

Când vasul „Roosevelt" şi-a anunţat întoarcerea la New York, au sunat clopotele dela toate bisericele, o întreagă flotă, fiecare vas cu muzică, a eşit întru întimpinare, iar la sosirea în port 21 de salve de tun, fluerături prelungi dela sirenele tuturor vapoarelor şi dela toate fabricele, fanfarele, trompetele, tobele muzicale, uralele nesfârşite ale zecilor de mii de oameni anunţau lumei sosirea salvatorilor. Pe cheiul din Hoboken întreaga garnizoană în ţinută de paradă dădea onorurile

Cel d'întâi care s'a suit pe vasul „Roosevelt" a fost Contra amiralul Plunkitt având la braţ pe D na Fried soţia căpitanului - erou care ţinea în mână un enorm buchet de trandafiri Vă puteţi închipui scena întâlnirei între soţ şi soţie.

Contraamiralul l'a strâns pe Fried la piept sărutându l, apoi într'o mică alocuţiune l'a felicitat în numele armatei de apă, viceguvernatorul în numele preşedintului republicei Coolidge, viceprimarul în numele oraşului, e c. etc.

Imensul cortegiu, iarăşi în sunetul muzicelor, clopotelor, etc. a pornit spre City-Hall (Primărie) unde primarul Welker înconjurat de notabili ai oraşului îi aşteapta în vasta şi somptuoasa sală de recepţie. Aci primarul a ţinut un frumos discurs, relevând eroismul fără seamăn al acestor marinari.

In timpul discursului, căpitanul Fried a fost cuprins de un acces nervos de plâns, transportat de doi medici într'o cameră alăturată, a putut fi calmat. Dar după puţin timp a isbucnit din nou într'un plâns isteric. După ce s'a liniştit, primarul adresându-se lui Fried i-a spus: „Căpitane—supraerou, trebue să fii vesel şi să prăznueşti cu noi marea faptă ce ai săvârşit. Nu găsesc cuvinte de laudă pentru tine şi ai tăi şi tot ce facem pentru voi e o slabă, foarte slabă răsplătire ce ţi se cuvine. Opt zile oraşul New-York te va sărbători pe tine şi pe bravii tăi camarazi; îţi dăruesc oraşul pentru aceste zile. Teatrele, concertele, cinematografele, circurile vă sunt deschise, mergeţi şi petreceţi. Intraţi în prăvălii şi luaţi tot ce doriţi, Primăria va plăti cu plăcere, duceţi-vă pr n palatele notabililor oraşului care vă vor primi cu braţele deschise găzduindu-vă împărăteşte. Nu numai noi americanii suntem mândri de voi, dar omenirea întreagă aflând de isprava voastră, vă va binecuvânta."

Căpitanul a răspuns cu voce tremurândă şi cu lacrimi în ochi: „Plâng pe doi camarazi ai mei, cei mai buni, oameni parcă născuţi pentru greaua şi periculoasa noastră meserie, înnotători fără pereche, oameni cu care am lucrat patru ani în şir. Lor şi celorlalţi mateloţi li se cuvine această înălţătoare sărbătorire şi nu mie. Patru zile şi patru nopţi, pe un ger cumplit, udaţi până la oase, nemâncaţi şi nedormiţi, au lucrat din răsputeri ca să salveze pe cei 21 de nenorociţi. Mai cu seamă cei doi camarazi înghiţiţi de nemiloasele valuri, după ce au prins pe toţi naufragiaţii şi când erau să se îmbarce şi ei pe vaporul nostru, un val form dabil i-a lovit în piept şi i-a înecat.

Două zile ni se părea că auziam vaetele lor, dar nu era decât închipuirea noastră bolnavă". Urale nesfârşite acoperiră vorbele căpitanului.

*

S'a purces în urmă la împărţirea cadourilor: tabachere, pipe, ceasornice, lanţuri, etc. toate de aur au fost dăruite tuturor. Căpitanul Fried a refuzat orice cadou; numai după inzistenţele Primarului a primit o frumoasă vază de argint pe care erau gravate eroicele fapte din grozava noapte.

După această recepţie, eroii au fost conduşi la restaurantul hotelului „Roosewelt" unde li s'au servit lunch-ul; seara dineul la „Astoria", cel mai elegant restaurant din New-York.

*

Un gest frumos din partea proprietarului vasului scufundat. Vaporul era asigurat pentru o jumătate milion de dolari (peste 100 milioane lei). Societatea de asigurare s'a grăbit să-i telegrafieze că întreaga sumă asigurată îi stă la dispoziţie, la care proprietarul a răspuns: „Renunţ la despăgubire în favoarea eroilor de pe „Roosewelt". Distribuiţi întreaga sumă, în părţi egale, fiecărui din echipagiu. Părţile cuvenite celor doi dispăruţi remiteţi-le văduvelor lor".

*

Ambasadorul Marei Britanii a acroşat pe pieptul fiecărui salvator medalia de aur cl. I pentru eroism; societăţile nautice, de sport, scrimă, armata de salvare etc. fie-care au decernat medalii de aur şi recompense. Piepturile mateloţilor erau acoperite de medalii; medaliile pentru cei doi dispăruţi au fost aşezate pe o perinuţă de matasă neagră.

Liste de subscripţie în folosul acestor bravi se acopăr repede, mic şi mare se grăbeşte a subscrie. Se prevede că se vor strânge o sută de mii de dolari (23 milioane lei).

New-Yorkul este pavaozat; seara edificiile publice şi palatele miliardarilor feeric iluminate.

Un entuziasm de nedescris domneşte în oraş.

M. G.

Preşedintele Braziliei

Din Rio de Janeiro se anunţă că d. Washington Luis Pereira de Souza a fost ales, prin vot universal, preşedinte al republicei Braziliei.

Noul preşedinte este în vârstă de 56 ani. A fost funcţionar şi apoi avocat. Câţiva ani s'a manifestat în politica provincială a regiunei Saint - Paul.

In 1912 a fost ales deputat în Adunarea federală a Braziliei, iar în 1920 a fost ales preşedinte al republicei, păstrând demnitatea aceasta până în 1924. După o scurtă întrerupere, Washington Luis revine în fruntea statului.

Maestrul compozitor ALFOOSO CASTALDI LA IAŞI

(Continuare din pag. I-a)

de compoziţiune, pe care o deţine şi azi. Datorită excelentei sale şcoli, avem azi pleiada de tineri compozitori formaţi la şcoala sa, între cari enumerăm pe D. Cuclin, Alf. Alexandrescu, I. Nonna Otescu directorul Conservatorului din Bucureşti etc. etc.

*

Numele lui Castaldi e prea cunoscut la noi, personalitatea lui artistică e prea bine definită, pentru a i se mai face în acest loc elogiul: „Tallata" „Le Hêtre rouge" „Il-Giorno" „Marsyas" „Tarantella" etc. sunt lucrări cari rivalizează cu cele mai renumite piese orchestrale ale autorilor mondiali lângă cari numele lui Castaldi a stat cu cinste pe programul formaţiunilor simfonice ale celor mai mari oraşe ale lumii. In clasa de Orchestră a Conservatorului din Bucureşti, Castaldi dă elevilor primele cunoştinţe de ansamblu orchestral. In fruntea Orchestrei permanente a uniunei artiştilor instrumentişti din România, care de curând a luat fiinţă în Bucureşti, el va avea ocaziunea să-şi desăvârşească opera sa de mare maestru al baghetei, iar falanga de admiratori şi foşti elevi ai săi, care-i stă la îndemână, va fi mândră să execute pe curând, sub conducerea lui Castaldi, atât Simfonia cea nouă a acestui genial compozitor, cât şi celelalte lucrări ţinute ascunse până acum de exasperanta lui modestie.

Aşteptăm cu mare nerăbdare şi o deosebită plăcere Concertul de Duminică 28 c. când vom putea aplauda cu căldură pe maestrul Castaldi şi Orchestra Conservatorului local, care are deosebită onoare de a fi condusă de d-sa.

MERSUL GREVEI STUDENŢEŞTI

Tratative între studenţi. — Greva se întinde. Pentru şi contra

După cum se ştie, studenţii naţionalişti au început greva în localitate, înainte ca delegaţii plecaţi la Bucureşti să ia înţelegere cu greviştii din capitală.

Delegaţii întorcându-se Sâmbătă, Studenţii grevişti s'au adunat în Sala Bejan. După ce delegaţii au arătat stadiul grevei în Bucureşti şi cele discutate în Capitală, s'a hotărât continuarea grevei, făcându-se tot posibilul pentru ca greva să reuşască.

După întrunire, studenţi, în cântec, au pornit prin Str. Carol, până la locuinţa domnului Cuza, unde au făcut o manifestaţie de simpatie.

*

Studenţii independenţi au ţinut şi ei o adunare Sâmbătă seara hotărând ca azi sau mâine, să intre la cursuri, în grupe compacte.

Dar între timp, printre unii studenţi dela Colegiul latin, a prins ideea grevei. Şi atunci au trimis emisari în cursul dimineţei de Duminecă, la studenţii naţionalişti renunţă la câteva puncte din memoriul lor, între care cel dintâi să fie punctul eliminării comuniştilor, aderă şi ei la grevă.

Studenţii naţionalişti au primit în principiu propunerea, urmând ca ea să fie pusă în discuţia adunărei studenţeşti, care a fost fixată pentru orele 2 p. m.

La întrunirea de la orele 2 studenţii în unanimitate au primit propunerile studenţilor colegiului Latin.

S'a format imediat, delegate care să trateze cu delegaţia studenţilor propunători.

*

La colegiul Latin, studenţii care n'au aderat la grevă şi nici la propunerile de dimineaţă, au căutat să împiedice ca colegii lor să trimeată delegaţi pentru începerea tratativelor.

Totuşi s'a ales o delegaţie căreia i s'a dat mandat limitat.

Ambele delegaţii se vor întruni în cursul zilei de azi, pentru a se decide punctele care urmează să fie scoase din memoriul studenţilor naţionalişti, înaintat d-lui Rector Slătineanu, şi a le înlocui cu dezideratele studenţilor propunători.

In intrevederea de azi se va întocmi un nou memoriu care va fi prezentat chiar azi Rectorului Universităţii.

Simultan cu aceasta, studenţii independenţi au hotărât să înceapă o campanie mai energică pentru zădărnicirea grevei studenţilor naţionalişti.

*

Astă-zi dimineaţă, numeroase cursuri s'au ţinut în ordine la toate facultăţile. Numai la facultatea de drept studenţii au refuzat să intre la cursuri. Incidente n'au fost.

REP.

O AMINTIRE

despre Elena Teodorini

(Continuare din pag. I-a)

mai ales şi privirele cântăreţei îndreptate asupra lojii regale, a început aplauzele cu zgomot mare care sfârşiră cu repetarea acestui număr pe care artista îl cântă de astă dată în spanioleşte, Regele şi regina îşi reluară locurile, ascultând cu religiozitate până la sfârşit şi răsplătind pe Diva şi de data asta, cu aplauzele lor.

Coborînd scările lojii, am văzut că regele şi regina erau foarte încântaţi; iar regele prea mulţumit, cu doi nasturi deschiaţi la tunică coborind, fredona încă destul de inteligibil muzica şi când ajunse jos în vestibul îşi exprimă satisfacţia că a avut ocazia să mai audă pe această cântăreaţă de valoare, iar regina Elisabeta nu mai avea cuvinte să'şi exprime minunata impresie ce i-a făcut-o Teodorina cu cântul ei fermecător.

A doua zi, Marţi 21 Oct. a avut loc festivalul Oficial al Societăţei Dramatice, cu muzică, recitări şi cari s'a terminat cu actul I-iu din *Fântâna Blanduziei* cu care ocazie d-na Aglae Pruteanu a fost foarte bine apreciată în rolul Gettei şi remarcată deaseminea şi d-na Verona Cuzinschi în rolul Neerei.

EM. MANOLIU

EXAMENELE

de definitivat ale învăţătorilor

In vederea examenelor de definitivat ale învăţătorilor, ministerul instrucţiunei a făcut o adresă tuturor directorilor de şcoli normale prin care le pune în vedere că în ziua de 15 Martie se vor începe aceste examene cari se vor ţine la şcolile normale respective.

Comisiunile vor fi formate din profesorii şcoalelor sub preşedenţia directorului.

Nu vor fi admişi la examen candidaţii cari n'au trei ani serviţi, cu titlul provizoriu, la o şcoală rurală.

Dacă sunt candidaţi cari până la Septembrie 1924 au servit şi la sate şi la oraşe, cu titlu provizoriu, acei ani li se vor socoti între cei trei provizorat ceruţi de lege pentru examenul de definitivat.

Dacă de la Septembrie 1924 unii candidaţi au servit numai la oraş, chiar dacă şi-ar fi completat cei trei ani de provizorat aceştia nu vor fi admişi la examen.

Invăţătorii dela şcoalele de aplicaţie numiţi înainte de promulgarea legei învăţământului primar (Iulie 1924) vor fi primiţi la examen, iar dacă sunt numiţi după promulgarea acestei legi, nu vor fi primiţi.

x *Copil găsit.*— In trenul de Galaţi—Iaşi, care a sosit eri dimineaţă în oraş a fost găsit într'un vagon de cl. III, un copil lepădat.

Copilul, e în vârstă ca de 3 luni şi e de sex femenin.

Copila a fost internată la Maternitate.

INFORMAŢIUNI

x *Ni se comunică faptul că d. I. Petrovici ar fi declarat că primul său act ca ministru de instrucţie — bine înţeles dacă... — va fi reintegrarea la universitate a d-lui A. C. Cuza.*

Este probabil că cu această măsură d. Petrovici înţelege să distrugă legenda că D-sa ar considera pe Wurembranţii, ca indispensabili partidului său.

x **Guvernul se adresează şefilor opoziţiei** *D. Al. Constantinescu a adresat o scrisoare d-lor Iuliu Maniu, I. Mihalache şi generalul Averescu, pentru a le comunica modificările pe care guvernul le-a adus legii electorale*

D. Constantinescu arată şefilor opoziţiei că aducându-se modificări proectului electoral vo tate de senat, a fost însărcinat de d. Ionel Brătianu reţinut în pat, să înceapă discuţiun asupra acestei chestiuni importante. In acest scop, ministrul domenilor înaintează d-lor Mihalache, Maniu şi Averescu, textele modificate, şi le face cunoscut că aşteaptă fixarea unei şedinţe când să înceapă discuţiile.

x Mercuri 10 Mart are loc la Focşani congresul general al podgorenilor din ţară.

O delegaţie de podgoreni pleacă din Iaşi mâne seară.

x Din iniţiativa d-lui Daniel Rosenberg membru al Sfatului Negustoresc, s'a oficiat astăzi la Sinagoga din Str. Cuza Vodă o rugăciune (Mişa Berah) pentru însănătoşirea d-lui N. V. Ştefăniu, preşedintele Camerei de Comerţ şi al Sfatului Negustoresc, bolnav de mai multă vreme. Au asistat un mare număr de comercianţi.

x A fost arestat individul Zaharia Gh. Tanase din judeţul Buzeu, găsit cu un sac, în care avea mai multe haine civile şi militare. El a declarat că le-a furat din Bălţi.

Arestarea a fost operată de d. comisar Popa.

x D-ra dr. Denisa-Maria Popovici a fost numită în postul de medic comunal pe lângă şcolile primare din localitate.

x Azi a sosit la Universitate adresa prin care d. I. Coroi este confirmat decan al facultăţii de drept, pe timp de 2 ani, cu începere de la 3 Mart. Şi adresa prin care d. G. Tabacovici este confirmat ca reprezintant al facultăţii în senatul universitar.

x Anton Brăila din comuna Ialoveni-Chişinău. Trecând cu o căruţă pe lângă abator, a lovit pe femeia Dumitra Dovoloi, cauzându-i leziuni serioase.

x In strada Crucii, a fost aseară o întrunire convocată de partidul ţărănist.

Au vorbit în faţa unei numeroase asistenţe d-nii P. Bujor, dr. Mironescu, Jacotă şi Petrovici.

x Ieri a avut loc la Primărie căsătoria civilă a d-rei Sabina Docman cu d. prof. dr. Emil Diaconescu.

Ceremonia a fost oficiată de d. C. Toma, preşedintele comisiei interimare. Martori au fost d-nii prof. P. Andrei şi Victor Iamandi, deputat.

x Sâmbătă, D. Prof. Parhon şi-a ţinut, ca de obiceiu, cursul d-sale de Psichiatrie la Spitalul Socola, cu studenţii din anul V.

Cursul s'a ţinut în perfectă linişte.

Nici un student n'a lipsit, toţi fiind cu hotărâre declaraţi împotriva grevei.

x Au fost înaintaţi poliţiei spre cercetare locuitorii Ioan Comiteanu, din Basarabia, Niţă Pisică şi Vasile Borceanu, găsiţi pe stradă fără nici un act.

x D. N. V. Ştefăniu, preşedintele Camerei de Comerţ a fost operat ieri (i s'a scos un ochi), de către d. dr. Sava. Goiu, asistat de d. dr. Cerchez. Operaţia a reuşit pe deplin.

Astă-seară Luni are loc la Teatrul Naţional un spectacol excepţional dat de d-na Lucia Sturdza-Bulandra şi d-nii Ion Manolescu şi Tony Bulandra.

Se joacă piesa în trei acte „Comediana", cu ansamblul artistic din Bucureşti.

x D. Victor Munteanu, institutor, a trimis astăzi d-lui Cananău, demisia sa din clubul partidului naţional.

MINISTERUL JUSTIŢIEI

Sesiunea de examene

Publicaţiune

Se aduce la cunoştinţă D-lor magistraţi şi celor interesaţi că prin deciziunea noastră cu No. 18593 din 27 Februarie a. c. s'a fixat sesiunea de examen pentru magistratură la 1 Mai 1926.

Condiţiunile examenului sunt prevăzute şi specificate, în regulamentul pentru examenul de magistraţi şi alegerea locurilor în baza examenului, publicat în Monitorul Oficial No. 116 din 30 Mai 1925.

Examenele se vor ţine la Curţile de apel din Bucureşti, Cernăuţi, Cluj ei Iaşi.

La acest examen de capacitate se vor prezenta:

a) Supleanţii, substituţii, ajutori de judecători, procurori şi judecători de tribunal sau judecătorie, cu titlu provizoriu cari nu s'au prezentat la examen în sesiunea Iunie 1925.

b) Supleanţii, substituţii şi ajutori de judecători, cari prin cumularea stagiului de avocat cu acela efectuat în magistratură vor avea împlinit stagiul de un an prevăzut de art. 80 din legea de examinare judecătorească, după care potrivit obligaţiunii impusă de acest articol, trebue să se prezinte la examen pentru a câştiga dreptul de a fi înaintaţi.

c) Supleanţii, substituţii de procurori şi ajutori de judecători numiţi dintre notarii şi practicanţii de pe lângă Curţile de apel din Cluj, Oradea-Mare, Târgu-Mureş şi Timişoara şi pe lângă tribunalele şi judecătoriile din circumscripţiile acestor Curţi şi care n'aveau întrunite după legile în vigoare în acele circumscripţiuni, condiţiunile de a fi numiţi judecători.

d) Supleanţii, substituţii de procurori şi ajutori de judecători numiţi potrivit dispoziţiunilor art. 93 din legea de organizare judecătorească, dintre ascultanţii şi practicanţii aflaţi în funcţiune pe lângă instanţele judecătoreşti din circumscripţia Curţii de apel Cernăuţi, la data promulgării menţionatei legi.

Ministerul Justiţiei,

ad-interim (ss) *N. D. Chirculescu*

No. 18595—27 Febr. 1926.

Infirmeria de ochi Iaşi

Se aduce la cunoştinţa amatorilor, că în ziua de 10 Martie 1926 ora 10, se va ţine licitaţie publică cu oferte închise, pentru aprovizionarea cărnei necesară pe un an.

Licitaţia se va ţine la Infirmeria de ochi Iaşi.

Condiţiunile se pot vedea la Infirmerie în orice zi, licitaţia se va ţine conf. art. 72—78 din legea contabilităţei publice.

Ofertele vor fi însoţite de garanţia de 5000 lei.

Supra oferte nu se primesc.

Balul Cercului de Şah

14 Martie Soc. Sport şi Muzică

B. TANENZAPF

Sticlărie şi porcelanuri

Fondat în 1879

Str. Lăpuşneanu 10

a pus în vânzare un mare transport de pahare, garafe şi toate articolele de cristal sosite din fabricile Cristalleries de St. Louis (France).

BIBLIOTECA UNIVERSITĂȚII IAȘI

ANUL XVI-lea No. 2859

ABONAMENTE
UN AN: : : : 80 LEI
ȘASE LUNI : : : : 40 „
TREI LUNI : : : : 20 „

ADMINISTRAȚIA
IAȘI — Gh. Mârzescu 23

TELEFON No. 300

25 bani Numărul

OPINIA

ZIAR POLITIC COTIDIAN.

MIRCURI 10 Martie 1920

ANUNCIURI
Se primesc la
AGENȚIA DE PUBLICITATE
I. BRĂNISTEANU
— — Str. Gh. Mârzescu 23 — —
Concesionară exclusivă a publicității.

Un număr vechiu 1 Leu.

Noua lege a chiriilor

Trebuie să recunoaștem că dintre toate decretele legi care ne-au cârmuit de la 1916 până astă-zi, acele relative la regularea raporturilor dintre proprietari și chiriași au fost acele care au păcătuit mai puțin, au fost cele mai echitabile și au fost singurile care au avut o aplicare mai serioasă.

Sunt cunoscute toate discuțiunile și argumentările venite dintr'o parte ori alta a celor două categorii de interesați începând cu teoria anticonstituționalității decretelor, cu acea a atingerei dreptului suveran de proprietate și sfârșind cu acea a solidarității sociale în favoarea chiriașilor, cerută de anumite împrejurări.

Singurile obiecțiuni serioase și care s'ar aduce cu succes acestei staviliri a pretențiunilor proprietarilor ar fi: 1) că nu s'a fixat și limita prețurilor pe care trebuie să le plătească proprietarul atât pentru material cât și pentru diferitele lucrări relative la întreținerea imobilelor și 2) că nu s'au respectat prețurile fixate și pentru toate lucrurile necesare vieței proprietarului.

Din acest punct de vedere se poate spune că proprietarii au fost siliți să facă operă socială. In fața instanțelor judecătorești s'a adus un argument cu aparența de seriozitate și anume că un proprietar care în 1916 a cumpărat o casă cu 20.000 lei și încasează astă zi 4000 de lei chirie are un venit de 20 la sută! Dar oare diferitele decrete, ordonanțe, uzuri Comerciale etc. nu permit diferiților întreprinzători a avea un câștig de 30 la sută? și pentru ce nu l'ar avea și proprietarul când taxele pe apă, canal, gunoi, lumină, s'au îndoit, când cheltuelile de întreținere a imobilelor s'au înzecit și când viața proprietarului care nu are alte venituri a devenit de câte-va ori mai grea?

Precizăm că acestea sunt simple considerațiuni în sprijinul celor afirmate că raporturile dintre proprietari și chiriași au fost până acuma cu oare-care rezerve — regulate într'un mod destul de echitabil. Astă-zi suntem în fața unui proiect de lege pe care nu-l cunoaștem precis, nu-i cunoaștem expunerea de motive și nici nu putem anticipa asupra dezbaterilor ce vor avea loc în Parlament.

S'au văzut însă multe legi noui, care nu au fost la înălțimea legilor pe care le-au înlocuit cu atît mai mult cu cît ultimul decret lege din 20 Noembrie 919 este încă în vigoare pînă la Aprilie 1921 în condițiunile cunoscute și deci interesele chiriașilor sunt asigurate. Ceia ce mi se pare discutabil din punct de vedere legal din cuprinsul proiectului este anularea renunțărei la prelungirea contractului făcută de chiriaș și nepermiterea proprietarului a ocupa imobilul cumparat fie pentru a-l locui, fie pentru a-l utiliza la o anumită întreprindere.

In primul loc, renunțările în mod particular între părți sunt convențiuni și se știe că „convențiunea între părți este lege" este „legea părților" și acest principiu va fi departe de a-și mai produce efectul.

Dar dacă renunțările sunt făcute în fața justiției? — Acestea vor produce o adevărată perturbațiune. Luînd act de declarația părților, judecata a dat o hotărîre definitivă și executorie și care hotărîre are puterea de lucru judecat. Care va fi soarta acestor hotărîri. — Se știe că după art. 953 c. cir. consimțimîntul nu este anulabil de cît atunci cînd este dat din eroare, sub violență sau prin dol. Dar dacă consimțimîntul a fost liber, se poată anula convențiunea?

In afară de aceasta, atunci cînd chiriașul a convenit a se muta deex. pe ziua de 23 Aprilie 1920, proprietarul a închiriat unei alte persoane acel apartament și dacă vom reîntroduce în casă pe fostul chiriaș, unde va găsi altă locuință acea persoană și cum rămîne cu contractul autentic încheiat cu ea? — Dar dacă proprietarul a vîndut acel imobil, vom reîntroduce pe fostul chiriaș în imobilul altui proprietar?

Care va fi situațiunea unei persoane străine de localitate care și-a vîndut imobilul ori a fost evacuat din imobilul pe care-l ocupa și și-a cumparat un altul în Iași pentru a-l locui. Actualul decret-lege îi permite proprietarului care stă cu chirie a obținea evacuarea chiriașului și a se muta în imobilul său și în virtutea acestei dispozițiuni el a obținut evacuarea, a făcut cheltueli, s'a închiriat altora imobilul pe care urma să l părăsească etc.

Iată attîtea discuțiuni, a căror importanță credem că nu vor scăpa nimărui.

Constantin G. Vasiliu
magistrat

Gâte-va NOTE

Invalizii Iașului au primit eri, cu mare fast, recompensa morală a faptelor lor eroice.

Rămâne ca să aștepte recompensa materială, pe care desigur că sunt gata s'o accepte chiar de o fi să vie fără nici un fast.

*

Să ferească sfântul ca să avem trei furtuni pe an.

In caz contrar servicial telefonic e de fapt desființat.

*

Naționaliștii n'au reușit să-și impuie protejatul la lumina electrică.

Oamenii intunericului nu pot pretinde să ajute la răspândirea luminei.

*

S'au introdus nuoi taxe în folosul artiștilor de la teatrul național.

E foarte natural ca zișii artiști să ceară tot mai mult de la public, din moment ce publicul s'a obicinuit să nu ceară nimic de la el.

BRANZY

INSEMNARI

Abuzul administrației comunale

Exercițiul puterei duce la abuz. Lucrul acesta a fost dovedit în mod experimental în decursul istoriei. Și dacă organizarea socială a fost stabilită pe bază de erarhii, totdeauna deținătorii forței publice și-au însoțit cu abuzuri activitatea lor de conducere.

Comanda este un rău sfătuitor. Ea a născut tirania în lume. Și pururi lipsa de egalitate înlăuntrul societăților va menține îndemnul celor tari de a impune tot mai temeinic, fie din orgoliu personal, fie din grija bunei rânduieli care pășește paralel cu aservirea individului în folosul comunității. E o chestie de psichologie, și o chestie de fatalitate în statul organizărei tradițional-istorice.

Așa privind lucrurile, se vede bine că abuzul nu deține atât de persoană pe cât de funcția publică. Fantazia unei posibilități de existență a „bunului tiran" este un simplu produs al veșnicei speranțe omenești, dar este o ocolire a realității fatale.

Și de aceia administrația noastră comunală mânuește abuzul chiar când în fruntea ei întâlnești o personalitate ca aceia a d-rului Zosin.

Astăzi intră în vigoare o stranie ordonanță a primăriei. Toți acei în întârziere cu plata dărilor către comună urmează a fi împovărați și chiar excluși de la beneficiul alimentării, restricțiunea privind însăși alimentul primordial: pâinea cea de toate zilele.

Acest îngrozitor abuz de putere este și imoral și în afară de lege.

Este imoral, pentru că reînvie răzbunarea socială din altă eră, când vina unei persoane era reversibilă asupra membrilor de familie. Dacă un cetățean nu poate plăti dările, va trebui să pia ă de foame cu toți ai lui. Dacă nu vrea să plătească, copii vor trebui să ispășească cu viața păcatele părinților. O asemenea monstruozitate, în secolul nostru tinde să te desguste definitiv și de oameni și de viață.

Este ilegal, pentru că sânt legi cârmuitoare în stat care prevăd modul de percepere a dărilor comunale. Comuna poate utiliza beneficiul legei, ori cât de aspru ar fi, dar nu poate crea o legislație ad-hoc, după bunul plac. Nu poate chiar în cazul descoperirei unor echitabile, morale și practice măsuri de execuție.

Dar cu atât mai mult nu se poate permite fantasmagoria diabolică a unei patente ilegalități combinată cu imoralitatea supremă a tentativei de asasinat în masă.

Sântem în fața unei pripite și rele inspirațiuni la care—sântem siguri—d. dr. Zosin va renunța imediat—dacă d-sa este într'adevăr omul judicios, corect și iubitor de mulțime, cum s'a mărturisit odinioară și cum l-am crezut noi.

RENOVATUS

VIAȚA POLITICĂ

In slujba păcei

— Un document extraordinar al d-lui Brătescu-Voinești —
— Contra armatei destructive —

Târziu de tot — articol apărut în „Luceafărul" de la 1 Februar, iar eu l-am citit de abia ieri, Duminică 7 Mart— am luat cunoștință de a cincea scrisoare din seria „In slujba păcei", semnată de d. Al. Brătescu-Voinești.

Extraordinarul documeut pe care-l constitue această scrisoare, este desigur tot ce mintea și scrisul românesc a putut da mai desăvârșit. Să mă creadă cetitorii că această apreciare nu este produsul unui entuziasm de moment, iar tot ce este suflet iubitor de libertate, de democrație cinstită, va ceti cu o bine făcătoare bucurie rândurile marelui nostru nuvelist.

Dacă sistemul afișajului — atât de compromis de parlamentul nostru cu ocazia discursurilor d-lui Cuza — ar fi posibil în domeniul propagandei democratice, lucrarea d-lui Brătescu-Voinești ar merita desigur cea dintâi această onoare.

Să sperăm însă că această democrație va găsi mijlocul ca scrisoarea V-a din seria „In slujba păcii" să nu lipsească din mânile nici unuia din cei dorniei de viață liberă și la adăpost de nenorocirile măcelului prin care am trecut.

*

D. Brătescu-Voinești este departe de a fi un revoluționar. In d-sa nihilismul gîndirei și al acțiunei nu găsește partizan. Cînd dar d-sa vine și dă cei mai formidabil atac armatei în forma ei actuală, aceasta înseamnă că într'adevăr instituția în chestiune a dezlănțuit cele mai mari nenorociri pe care le-a cunoscut vre-odată omenirea.

Nu vom insista asupra părței documentative a articolului, d-lui Brătescu-Voinești, în care se povestesc lucruri îngrozitoare petrecute în rîndurile armatei. Deasemenea nu vom insista asupra caracterului cuvintelor: „lipsa de pricepere a Suveranilor, încurajată de slugărnicia sfetnicilor lor, îi fac să continue de a nu avea altă profesiune decît milităria, de a menține instituția armatei organizată în vederea distrugerei, înnăbușind popoarele sub cheltueli din ce în ce mai mari; întreținînd între ele sălbateca religie a urei, care le face să se năpustească unele asupra altora spre a se ucide, a jefui și nimici avutul". Nu vom insista asupra tuturor acestora care duc pe marele prozator la concluzia că *„nu ura dintre popoare menține instituția armatei, ci instituția armatei menține ura dintre popoare".*

*

In cuvinte de foc, d. Brătescu-Voinești arată ce înseamnă armata distrugerei. Pacifist la extrem, d-sa nu crede însă în posibilitatea desființărei armatelor și atunci, în locul armatei distructive de astăzi, d-sa cere armata constructivă, unde timpul depus în serviciul patriei de fiecare cetățean ajuns la majorat să servească la opera constructivă de interes general, și nu la maimuțăria și nenorocirea de astăzi. Atunci nu vom mai avea „șefi și conducători de echipe de ucigași, ci șefi și conducători a unor echipe de constructori".

Atunci țara ar fi foarte curând transformată într'un adevărat Eden, iar marele suferințe. datorite stărei de lucruri de acum, ar fi repede reparate și uitate.

*

Este forate caracteristic pentru vremea de artăzi că un spirit ca al d-lui Brătescu-Voinești se exprimă ast-fel despre armată.

Și este caracteristic că, în noianul de glorificări și avânturi militariste, încă în plină iluzie eroico-războinică, se ridică glasuri atât de vehemente și autorizate în favoarea păcei adevărate.

Trebue să se fi petrecut lucruri prea grozave, ca un reviriment general să mijească la orizontul conștiinței omenești.

Informații

✻ Clasa cetățenească ce veghează prin excelență la asigurarea ordinei publice a fost sistematic nesocotită de toate guvernele și partidele, inclusiv de acele partide care astăzi în opoziție se arată vajnici apărători ai ordinei sociale.

Este vorba de magistrați și în special de magistrații din provincie, nu de acei din Capitală îmbîcsiți de venituri.

Sîntem în măsură a ști că o mare acțiune va fi pornită, în scopul îmbunătățirei situației materiale a magistraților.

Dacă acțiunea nu va reuși, buna distribuție a justiției va avea de suferit, iar corpul magistraților va pierde pe cele mai bune elemente ale sale.

Credem însă că mișcarea în acest sens va parveni să lămurească și pe cei mai refractari guvernanți asupra datoriei de a asigura bunul trai și prestigiul magistraturei.

X *Toate inzistențele depuse de naționaliști n'au putut aduce în fruntea uzinei pentru lumina electrică pe ingi. Gr. Bejan. A fost recomandat d. inginer Volansky. care a și fost numit pe ziua de 1 Martie.*

Oficiosul naționalist din localitate își manifestă nemulțumirea sublinînd că d. inginer Volansky e țărănist.

Nu ne interesează culoarea politica a noului director. Ceea ce știm e că prin numirea d-lui Volansky mai putem spera într'o îndreptare a destestabilei stări de lucruri de astă-zi. Cu d. inginer Bejan o ast-fel de speranță ar fi constituit o mare naivitate.

✻ *Știrile cu privire la sosirea d-lui Al. Vaida, apărute în unele ziare sunt premature.*

Din informațiile precise ce avem putem afirma că d. Vaida-Voevod nu va sosi în Capitală mai curând de 20 Martie st. n.

D-sa era vorba să vie pentru câte-va zile în țară, în timpul când d. Nitti reprezentantul Italiei la conferință va sta la Roma și cât timp d. Millerand urma să stea la Londra.

Cum însă d. Millerand a renunțat de a se mai duce la Londra din cauza ultimelor deciziuni ce trebuesc luate cu privire la liniile generale ale chestiunilor privitoare la Ungaria, prezența d-lui Vaida va fi necesară la Conferință.

✻ *In curând va avea loc la teatrul național concertul dat de talentatul violoncelist Lupu, artist de o covârșitoare putere de execuție și al cărui timbru amintește tonul și duioșia lui Bursuc.*

Concertul va fi desigur un regal artistic.

✻ **Studențimea ieșeană și A. D. Xenopol.**— In urma aprobărei pe care a căpătat-o dela adunarea generală a Centrului studențesc, care a avut loc Sîmbătă seara, în amfiteatrul facultății de drept, comitetul centrului studențesc a expediat doamnei Riria Xenopol, la București, următoarea telegramă:

„Studențimea ieșană, în adunarea generală din 6 Martie 1920, comemorînd cu venerație pe cel care a fost Alexandru Xenopol, pe marele maestru și dascălul Românilor, își îndrepta gândul către tovarășa lui de muncă, exprimându-i condoleanțele sale.

Fie ca să aveți tăria sufletească și din trecutul glorios să despriudeți pentru tineretul care se ridică, icoana unei munci fără răgaz și unei jertfe pentru neam.

„Alexandru Xenopol e una din cele mai luminoase figuri ale neamului românesc, răsărite pe plaiurile Moldovei și strălucind jumătate de veac în iubitul lui Iași care își revendică cinstea de a-l avea în sînul lui.

„Iașul, de unde a trimis întregului neam razele luminoase nu-l uită și azi își cere stăruitor marele său fiu".

✻ O delegație de avocați, se va prezenta d-lui dr. Zosin, pentru a-i comunica, că legea de urmărire, nu permite ca vre-o autoritate să se atingă macar de unelte de lucruri și de obiecte de prima necesitate, deci cu atât mai mare este ilegalitatea de a se lega plata dărilor cu procurarea de pâine.

✻ In sala Bejan, a avut loc eri o întrunire a membrilor Ligei Poporului. S'a ales comitetul județean, compus de 15 membri, în frunte cu d. Matei Cantacuzino.

✻ *Situația la Regie.* — Azi e ziua, în care lucrătorii și lucrătoarele sindicaliști, au a fi reprimiți la regie, în conformitate cu telegrama ministrului de interne și cu aprobarea ministerului de finanțe, de care depinde manufactura de tutun.

Autoritățele au luat noui măsuri.

De dimineață, se găsesc adunați la regie, d-nii procurori Serion și Cerbu, d. Lohan, Prefect de poliție, și Moisiu directorul regiei, precum și o delegație a sindicatelor naționale.

La ora 9, a avut loc la sediul organizației socialiste o suverană întrunire. S'a discutat chestia de la regie și s'a ales o delegație de zece lucrători, cari să se prezinte la regie și să obție răspunsul cuvenit.

Și s'a răspuns că acest răspuns, se va da la ora 12.

In acest interval, consfătuirea în cabinetul d-lui Moisiu, continuă.

După cît a transpirat, s'ar fi ajuns la soluțiunea următoare. Lucrătorii și lucrătoarele din nou angajați, nu vor fi concediați.

Elementele considerate ca turbulente dintre lucrătoarele și lucrătorii socialiști nu vor fi reprimiți.

Se vor reprimi însă pe celalte, în condițiune ca fie care să facă individual cîte o cerere, obligîndu-se a accepta condițiunile vechiului regulament.

La ora 2 după prînz, are loc o nouă întrunire la sediul arganizației sindicaliste, cînd se va comunicn răspunsul directorului regiei și se va decide atitudinea.

După cum se vede, d. director Moisiu tinde a face procese de conștiință și a zădarnici rezolvarea definitivă a conflictului prin reluarea generală a lucrului.

✻ In cursul acestei săptămâni, se va proceda la constituirea Comisiunelor de examen, pentru ocuparea celor 6 catedre vacante la Facultatea de Drept din localitate.

TEATRU SIDOLI
TRUPA NICULESCU BUZAU-BARCANESCU

Astăzi LUNI ora 9 seara
— *Marele succes Bucureştean* —
FINUL CONIŢEI
Comedie în 3 acte de Hennequin, Veber şi Gorsse
Hilariantă comedie cu actualităţi din războiul mondial
Această reprezentaţie e dată în folosul orfanilor a C. F. R.

Mâine MARŢI 9 MARTIE
ora 9 seara
MARUL LUI PARIS
operetă legeră în 2 acte şi un prolog de Robert de flers şi Caillavet, adaptă de Durstoy
Domnişoarele nu pot asista la această reprezentaţie

— — **ÎNGRIJIŢI-VĂ DIN VREME DE BILETE** — —

DE ÎNCHIRIAT

în strada Anastasie Panu 50 *PRĂVĂLIE* **(2 odăi) cu magazii în curte, şi** *LOCUINŢĂ* **la etaj, compusă din 2 odăiemari.**
A se adresa D-lui H. Blumenfeld farmacist str. Cuza-Vodă 40.

La Depozitul de Vinuri
din curtea Băncii Iaşilor a sosit un mare TRANSPORT DE VINURI, care se vând cu preţurile cele mai reduse.

VIE
iau în arendă, preferă podgoriile Şorogari şi Copou.
A se adresa la Agenţia de publicitate I. Brănişteanu, Str. Gh. Mârzescu 17.

DE VÂNZARE
Un docar pentru doi cai, un rând de hamuri şi o căruţă de doi cai, toate în stare bună.
A se adresa Strada Elena Doamna No. 25 între orele 2—4 p. m. în fiecare zi de lucru.

O MAGAZIE MARE
de zid se închiriază dela 23 Aprilie 1920. A se adresa la Agenţia de Publicitate I. Brănişteanu Str. Gh. Mârzescu 17.

CORPUL 4 ARMATĂ
Serviciul Intendenţei

PUBLICAŢIE

De oare ce la licitaţiile ţinute în ziua de 16 Febr. 920, pentru aprovizionarea lemnelor pe exerciţiul 1920—1921 nu s'au obţinut preţuri avantajoase se publică a doua licitaţie pentru ziua de 16 Martie 1920.

Licitaţia se va ţine pentru întreaga cantitate de 4717 vagoane în localul Comandamentului Corpul 4 Armată Iaşi (Serv. Intendenţei Palatul Regina Maria).

In aceiaşi zi şi la aceiaşi oră se va ţine licitaţie şi la garnizoanele din raionul Comandamentului pentru cantităţile de lemne notate mai jos:

La Comandamentul Diviziei 8-a Botoşani pentru 560 vag. lemne; la comandamentul Div. 7 Roman pentru 364 vag. lemne; la comandamentul Div. 14 Bacău pentru 600 vag. lemne; la garnizoana Dorohoi pentru 278 vag. lemne; la garnizoana Peatra Neamţ pentru 345 vag. lemne; la garnizoana Huşi pentru 176 vag. lemne; la garnizoana Vaslui pentru 270 vag. lemne; la garnizoana Fălticeni pentru 186 vag. lemne; la Div. 8-a Cernăuţi pentru 400 vag. lemne; şi la garnizoana Iaşi pentru 1038 vagoane lemne.

Lemnele vor fi în parte de esenţă tare parte de esenţă moale după indicaţiile date de garnizoane, predarea franco depozitele armatei.

Condiţiunile ce trebue să îndeplinească lemnele şi alte clauze sunt prevăzute în caetul de sarcine care se poate vedea în ori ce zi de lucru la garnizoane.

In ziua licitaţiei concurenţii vor depune ferte închise însoţite de garanţii de 10 la sută din valoarea furniturei ce ofer.

Garanţia va fi recipisa casei de depuneri şi consemnaţiuni cu efecte garantate de stat.

Şeful Serv. Intendenţei Corp. 4 Armată
Intendent Colonel, *Ioan Costinescu*
No. 34817 Martie 1920.

Se caută ucenici cu plată

Expresul
Marele Atelier pentru reparaţia cauciucurilor de Automobile precum şi efectuarea diverselor piese de cauciuc
In condiţiuni superioare cu preţuri modeste
Cumpărăm şi vindem anvelope şi Camere de ocazie.
Bdul Elisabeta No 3 Iaşi

Succesă la Cenăuţi

Prima Societate de Economie. — Eri a avut loc adunarea generală a membrilor primei societăţi de economie.

Intrunirea a avut loc în sala societăţei de gimnastică. Prezidează d. Gh. Lascar.

D. V. I. Radu face o dare de seamă de mersul societăţei, după care se aprobă budgetul pe anul curent. Se face un act de dreptate sporindu-se salariile funcţionarilor.

Se discută apoi diferite chestiuni interesând bunul mers al societăţei.

Adunarea realege apoi pe d. Scobai ca membru în Consiliul de administraţie.

In comunicatul comisiunei de impunere la taxa teatrală, s'a greşit data termenului fixat pentru aducerea declaraţiilor.

Astfel s'a publicat dată de 10 Febr. în loc de 10 Mart cum este în realitate.

Dela 7 Martie a. c. serviciul de plicuri oficiale şi prezentarea recomandatelor la Oficiul Poştal Iaşi va funcţiona Duminică şi sărbătorile legale numai de la orele 8—12 a. m. fiind suspendate acele servicii după prânz.

MINA IACOBSOHN
MAX BARASCH
LOGODIŢI
Bacău Martie 1920 Dorohoi
In locul ori cărei alte înştiinţări

Restaurantul Traian
trecând sub o nouă administraţie, serveşte cele mai bune mâncăruri şi băuturile cele mai fine
Orchestra clasică
sub conducerea maestrului IOAN LUPU va distra Onor. Public atât la dejun de la 12—3, cât şi seara de la 7 jum. până la 11.
Direcţiunea

De vânzare
Un biurou, o bibliotecă şi mai multe mobile de stejar masiv. A se se adresa strada Elena Doamna No. 25 între orele 2—5 p. m. în zile de lucru.

De arendat
Moşia Roşcani, din judeţul Iaşi, în întindere de 590 hectare fără pădure şi rediuri, departe cu 9 klm. de gara Vlădeni, se dă în arendă, pe un period de 5 ani, cu începere de la 23 Aprilie 1921. Doritorii de a o lua în arendă să se adreseze în str. Procopie No. 28

De vânzare una vie *întindere de 9 hectare, imediată apropiere de oraş, în podgoria Copou, cu tot ce se găseşte ea: unelte; vase, maşini, case de locuit, oramă, pivniţă, cuptor pentru uscat perje, livadă, pomi altoiţi, grajd, vie 4 hecare, etc. A se adresa la Agenţia de publicitate I. Brănişteanu, str. Gh. Mârbescu 17.*

MENAGERĂ
care să meargă la ţară, se caută. — A se adresa la Agenţia de publicitate I. Brănişteanu, str. Gh. Mârzescu 17 — sub M.

Grandioasa Serbare a invalizilor. Iaşul a sărbătorit eri în chip extraordinar pe invalizii de războiu. Serbarea a decurs în aşa mod, încât amintirea ei va rămâne pe veci întăpărită în inimele tutorora.

Ziua era splendidă. De pe înălţimea Galatei, la ora 6 dimineaţă, bubuitul tunurilor anunţă această zi măreaţă. Ca prin farmec, toate casele se impodobiră cu steagul tricolor, şi mulţimea era în stradă, pentru a participa la grandioasă serbare.

La ora 10 dimineaţă, în biserica mitropolitană, se află adunată o lume destinsă, în frunte cu reprezentanţi autorităţelor militare şi civile, ofiţerii garnizoanei, invalizii de războiu, şcoalele, societăţele, şi o companie de soldaţi, cu drapel şi muzica.

Te-Deumul a fost oficiat de Părintele Niculea, protoereul oraşului şi preoţii catedralei.

Răspunsurile au fost date de excelentul cor, sub conducerea d-lui Dimitriu. După panachide în memoria ostaşilor căzuţi pentru neam, s'a oficiat un Te-Deum, în onoarea invalizilor, după care Părintele Niculea, a rostit o predică mişcătoare, amintind de faptele eroice ale soldaţilor noştri, cari au adus realizarea idealului Naţional.

Slujba religioasă fiind terminată. Corul intona imnul regal, după care se formează un cortegiu măreţ, care se îndreaptă spre piaţa Unirei.

Invalizii sunt grupaţi pe Comune. Ultimul grup cuprinde pe invalizii din oraş.

In timpul cât ţinu slujba religioasă, în piaţa Unirei, se adunară trupele, societăţele şi şcoalele. In jurul lor o masă de oameni.

Curând sosesc invalizii, care se aşează în coloane, în careul de linişte, destinat lor.

De pe tribună, d. general Lupescu, vorbeşte invalizilor. Aminteşte de năprazuicul războiu, de chipul eroic, în care armata şi-a făcut datoria, dragostea cu care soldatul român şi-a vărsat sângele, pentru a făuri îndeplinirea idealului naţional al neamului.

Invalizii de războiu sunt acei, cari au a aminti în veci această, căci ei sunt supravieţuitorii glorioaselor lupte. Şi nimeni nu se îndoeşte, că invalizii de războiu, vor şti să alerge singuri la orice chemare, pentru a apăra consolidarea ţărei şi a o feri de acele curente nesănătoase, care tind să-şi facă locul şi să pune ţara în primejdie.

D. general Lupescu termină, rădicând în slavă pe M. S. Regele şi întreaga Dinastie, în care toată lumea răspunde prin urale entuziaste.

Incep apoi distribuirea insignelor. Dl. general Lupescu, distribuie insignile la ofiţeri invalizi, îmbrăţişând pe fie-care, după care fie-care ofiţer invalid, ajutat de ofiţeri activi, le impart la restul de invalizi, d. general Lupascu rugînd a considera îmbrăţişarea ofiţerului, la îmbrăţişarea sa.

Odată aceasta ceremonie terminată, urmează defilarea trupelor.

Defilează în primul rând grupul de ofiţeri. Când aecst grup ajunge în apropierea tribunei, d. general Lupescu se pune în fruntea lui, şi astfel defilează d-sa şi întregul grup, în faţa invalizilor. Faptul provoacă un mare entuziasm şi d. general Lupescu este viu aclamat.

Defilarea trupelor are loc în chipul cel mai bilant.

Invalizii se înşiră apoi pe scară de la otelului Traian şi sunt fotografiaţi.

La ora 1 a avut loc în sala Societăţei de Gimnastică o masă comună, a invalizilor şi ofiţerii garnizoanei, la care au participat şi demnitare laşului. S'au rădicat tuasturi pentru rege şi familia regală. Şi s'a petrecut două ore într'o atmosferă de înălţare patriotică.

La ora 3 a avut loc un reuşit festiva artistic la Teatrul Naţional.

La ora 8 seara a avut loc o splendidă retragere cu torţe. In faţa comandamentului s'au ovaţionat pentru Suveran şi Familia Regală, pentru armată şi pentru comandantul ei ieşan, d. General Lupescu.

Va rămînea o zi neuitată.

Joi 11 Martie a. c. are loc la teatrul Cinema Elisabeta reprezentaţia picantei comedii „Baia Finetei".

Rolul soacrei va fi jucat de destinsa artistă Elena Gheorghiu-Serbenciu, iar al Finetei de d-ra Consolé, un frumos temperament de scena.

Publicul va petrece minunat.

Mâine Marţi ora 9 seara
MĂRUL LUI PARIS
Trupa Niculescu Buzău-Bărcănescu

La 17 Martie tragerea clasei a şeasa. Lămuriri şi bilete la „Providenţa", Ştefan cel Mare 36.

Eri s'au pus bazele organizaţiei anunţate pentru construirea unui „Palat al muncei", se procede la alegerea unui comitet de acţiune: compus din d-nii Luchian, preşedinte, C. Palade, Antoniu, vice-preşedinte, Sofronie secretar, Frantz Feiring, casier, Agapescu, Max Caufman, Zaharia Weiss, controlori.

Făină de Păpuşoi (mălai)
calitate superioară cu 25 bani la klg mai eftin ca preţul pieţei afişat, vinde moara Copou.

Cinema ELISABETA. — Astăzi în matineuri şi seara se reprezintă CERCUL ROŞ, senzaţională dramă de aventuri după scrierea lui Maurice Leblanc. 6 acte. Acţiunea filmenată la New-York.— Cel mai nou număr din Pathè-Journal cu Deschanel, Noul Preşedinte al Republicei franceze.

Max Linder şi mâna care nimiceşte, Comedie cu simpaticul artist.

Din fondul regelui Carol, de 300.000 lei, Senatul Universitar a hotărât ca pentru anul acesta să se distribue 14 burse la medicină, 12 la ştiinţi, 12 la litere, şi 10 la Drept.

Pentru întâia oară în Iaşi
MĂRUL LUI PARIS
operetă legeră.—Succes enorm

Administraţia financiară a început achitarea pensiilor pe luna curentă.

La examenul de capacitate pentru gimnastică încep azi probele practice. La examenul oral eliminatoriu au fost respinse 15 candidate.

Senatul universitar, faţă de specula proprietarilor, a renunţat de a mai cumpăra casele necesare, pentru diversele trebuinţi ale Universităţei, remanând a aştepta o ocazie mai favorabilă. Banii se vor depune la Banca Naţională.

Azi începe oralul la examenul de capacitate pentru Drept. La proba practică au reusit 6 candidaţi din 9 înscrişi.

Societatea studenţilor în Farmacie.— Un domn student în farmacie şi-a exprimat prin ziarul nostru părerile asupra societăţei farmaciştilor.

D. Zaharia Suţu, preşedintele societăţii, ne roagă să publicăm următorul răspuns lămuritor:

Deşi credeam că nu voi răspunde ivindu-se anumite discuţiuni relativ la publicarea de acum câteva zile apărută în coloanele acestui ziar despre Societatea Studenţilor în Farmacie, pentru lămurirea tuturor celor interesaţi, dar mai ales pentru lămurirea lumei farmaceutice, în calitate de preşedinte al acestei Societate m'am simţit dator să dau următoarele lămuriri:

Pretinsul coleg a găcit după cât mi se pare că gruparea noastră în Societate ar fi necesară, dar nu se poate împăca cu gândul că Societatea nefiind aşezată pe adevăratele ei temelii nu corespunde chemărei pentru care a fost înfiinţată, *altul decât cel cultural trebuind să fie scopul urmărit de ea.*

Dacă ne-a surprins această gratuită afirmare a neadevărului, nu ne miră însă de loc tocmai pentrucă suntem judecaţi de unul dintre aceia care trăeşte departe de orice frământare care agită astăzi viaţa studenţeaccă; este atât de străin de ea încât îşi uită că este student, uitând datorita aceleiaşi nescuzabile naivităţi că scopul unei Societăţi Studenţeşti nu poate fi altul decât acela pentru ridicarea subt orice formă a nivelului de cultură a studentului universitar.

Fără să analisez toate chestiunile rădicate de d-sa, timpul fiind mult mai pretios decât să-l pot perde sub forma unor polemici zadarnice ţin să remarc dela început că, departe de adevăr şi contrar tuturor afirmaţiunilor ce le rîdică societatea noastră strânge în legăturile ei pe toţi studenţii în Farmacie din provincie şi dela Iaşi fie că se găsesc în anii de practică, fie în anii de studii, afară de 2 sau 3 a căror rezervă se datoreşte unor consideraţiuni de ordin strict personal.

De dragul calităţei noastre de studenţi şi spre a evita în viitor discuţiuni de felul acesta, terminând, adresez acestui domn coleg în numele tuturor membrilor societăţei (în numele celorlalţi neavând calitatea să vorbesc) următoarea rugăminte:

Desbracăte de aceasta atât de vulgară şi ruşinoasă haină a anonimatului, stimate coleg; coborâte în mijlocul nostru, participă la şedinţele societăţei noastre şi atunci convingându-te de greşeala ce ai făcut, vei vedea că societatea noastră subordonându-şi necondiţionat toată activitatea ei marilor interese profesionale şi avînd în vedere Faramcia de mâne şi cea de azi *dar numai în largul acestor consideraţiuni*, repect se va folosi de toate mijloacele de care va dispune pentru rădicarea atât morală cât şi materială a studentului în Farmacie.

Serviciul telegrafic şi telefonic
AL ZIARULUI „OPINIA"

Demobilizarea generală începe

BUCUREŞTI. — Atât situaţia din lăuntru cât şi cea din afară nemai necesitând ţinerea trupelor sub drapel guvernul a dispus ca în curând să înceapă demobilizarea generală.

Lucrările pregătitoare au şi început.

Consiliul suprem şi Basarabia

BUCUREŞTI. — Consiliul suprem a notificat primului ministru Vaida Voevod la Paris că a recunoscut alipirea Basarabiei de România

Pacea cu Rusia

BUCUREŞTI. — Consiliul suprem a dat dezlegare statelor vecine cu Rusia de încheia pacea cu guvernul sovietelor.

Dezlegarea această este considerată ca o indicaţie că pacea cu Rusia este iminentă.

Serbari pentru Basarabia

— **Mari manifestaţii în Capitală.** —

Bucureşti. —Marele eveniment naţional al recunoaşterei alipirei Basarabiei a fost sărbătorit eri într'un chip grandios de populaţia Capitalei.

Au avut loc mari manifestaţii pe străzile capitalei şi la Statuia lui Mihai-Viteazu.

Partidul „Ordinei sociale" a Proprietarilor

Bucureşti.— Ieri a avut loc în sala Eferia o întrunire a partidului ordinei sociale. S'a cerut represiune contra greveler muncitoreşti

Lockoutul tipografilor

Bucureşti. — Lockout-ul patronilor tipografi şi al directorilor de ziare, continuă.

BIBLIOTECA UNIVERSITĂȚII IAȘI

ANUL XVI-lea No. 3860

ABONAMENTE
UN AN: : : : 80 LEI
ȘASE LUNI : : : : 40 „
TREI LUNI : : : : 20 „

ADMINISTRAȚIA
IAȘI — Gh. Mârzescu 17

— TELEFON No. 208 —

25 bani Numărul

JOI 11 Martie 1920

OPINIA

ZIAR POLITIC COTIDIAN.

ANUNCIURI
Se primesc la
AGENȚIA DE PUBLICITATE
I. BRĂNISTEANU
— — Str. Gh. Mârzescu 17 — —
Concesionară exclusivă a publicității.

Un NUMĂR vechiu 1 Leu.

Politică economică

Am asistat astă-zi, fără să vreau, la o dezbatere destul de interesantă. Era o discuție în trei, la o masă de marmură, într'un colț de cafenea. Unul dintre vorbitori, cel care, probabil, plătea ceaiurile, era un om mare, plin, cu bărbia îngrijit rasă. Privirea lui binevoitoare, însă sigură, nu putea vedea lanțul gros de ceasornic, care-i șerpuia pe jaletcă, supt pântecele proeminent. Al doilea tovarăș era subțire, firav, c'o bărbuță rară, blondă și c'o privire sfioasă și spălăcită. Al treilea era un om mărunt, cu privirea vioaie și neagră. După respectul pe care-l arăta către omul cel mare, după zâmbetu-i necontenit, după observațiile prudente pe care le făcea, după luarea aminte silită pe care-o arăta, înțelegeam că trebuie să facă parte din tagma aceia așa de prețioasă și de redutabilă în același timp, așa de imbibată de meșteșug retoric și politic, tagma misiților, care, în vremurile noastre mai ales, a devenit un fel de instituție socială.

Omul cel firav probabil era un slujbaș al statului. Se plângea cu drept cuvînt de greutatea vieții.

— Eu nu'nțeleg unde mergem, spunea el. O s'ajungem să umblăm fără straie și desculți. Ca să fac un rând de haine la toți din casă, trebue să cheltuiesc leafa pe două luni. Atuncea ce mâncăm ?

— Ai dreptate, răspunse omul cu lanț de aur.

— Ar trebui să facă Statul ceva, să ieo măsuri contra speculației, contra negustorilor necinstiți.

— Dumneata crezi că numai negustorii sînt de vină ? Misitul zîmbi, aprobând.

— Sigur. Negustorii și speculanții urcă prețurile.

— Așa ? Dar știi dumneata, iubite, în ce condiții s'aduc marfa ?

Eu sânt un om care, cum știi, mă ocup cu de-acestea. Mai întâiu se plătește comercianților străini după cursul leului. Trebuie să adaog că tot ei hotărăsc prețurile. Cînd e vorba să descărcăm vaporul, se înfățișează reprezentantul unui sindicat de hamali, care cere un preț fantastic. Cînd ai primit condițiile lui, căci nu poți rămânea cu marfa în vapor, se înfățișează alt reprezentant al cotiugarilor care impune și el condiții...

— Ca la pacea de la București, zîmbi misitul.

— Tocmai ; ca la pacea dela București. Dai, căci n'ai ce face. După ce ai văzut marfa în cotiugare, trebue s'o descarci într'o magazie. Stăpânul magaziei a luat și el pildă de la pacea de la București (misitul zîmbi. Bine. Când să descarci marfa, se înfățișează cu condiții alt reprezentant al hamalilor. Căci cotiugarii nu încarcă, nu descarcă Ei au făcut convenție. Va să zică ai înțeles cum stau lucrurile. Acu marfa trebuie adusă de pildă la Iași. Cată să dobândești vagoane. După ce ți s'au dat vagoane, urmează să le ți trase unde trebuie ca să le încarci. In fie-care împrejurare ai de-aface cu oameni care nu te lasă să treci dacă n'ai pentru poarta lor o cheie foarte scumpă.

Incarci iar marfa în cotiugare, tratînd cu reprezentant l hamalilor și cu al cotiugarilor, o treci în vagoane tratînd cu alții, pe urmă începi a ți lua măsuri ca să nu rămîie undeva, într'o gară. Vremurile nouă au stabilit, arbitrar, cîte-o vamă în fiecare punct de oprire... Ce să-ți mai spun ? Mai este o descarcare, mai este o încarcare, și așa mai departe.

— Și toate acestea le plătim noi, vorbi omul firav.

— Toate acestea le plătesc consumatorii.

— Se'nțelege, îndrăzni misitul. Și trebuie să mai puneți că marfa vine dela străini, că noi nu le trimetem nimic, că toți din toate părțile dau și iau parale, și nicăieri banul nu mai însamnă schimb pentru o muncă..

— Greu, zise pe gînduri omul firav.

Misitul zîmbi iar :

— Da, e greu, dar, cu voia dumneavoastră, am să vă spun că eu vin chiar acum dintr'o casă unde a căzut, după un drum de opt zile, o familie care vine dela Viena. Acolo oul a ajuns douăsprezece coroane. Toate celelalte lucruri se plătesc în aceiași proporție. Adică s'ar plăti în aceiași proporție, dacă ar fi. Dar nu sunt, căci nu se mai găsește nimic și oamenii mor de foame și de frig. Un consilier de curte iese cu sacul și cu securea la marginea orașului ca s'aducă vreascuri, să facă foc în sobă pentru copii. Cînd, după ce au ajuns aici, s'au pus la masă, cucoana a prins a plînge și a spus : De-acu, bieții copii, au să se poată sătura ! - Eu zic așa, domnule Niculiță, că să ne închinăm la Dumnezeu dimineața și sara și să mulțămim că avem de toate. La alții e mai rău decît la noi.

— Așa i, trăiești dacă ai cu ce, răspunse omul firav, domnul Niculiță, c'un zîmbet silit.

— Se găsește, domnule Niculiță, nu te supăra, vorbi repede misitul, aruncînd o privire omului cu lanț de aur. De pildă noi, adică eu, ori dumnealui, parcă n'avem nevoie de dumneata ? Să zicem că noi vrem să facem o afacere și dumneata ne poți face o înlesnire ; și atunci se vede cît de mare dreptate are țaranul cînd spune că o mînă pe alta spală și amîndouă obrazul. Dumneata nu faci nimărui niciun rău și ne faci nouă un bine. Bem un pahar de ceai, vorbim, — și putem mulțămi lui Dumnezeu că ne a lasat să trăim într'o țară binecuvîntată... Nu-i așa, domnule Niculiță ?...

Nu știu ce gîndea domnul Niculiță, căci se uita departe, pe cînd omul cel mărunt îi ținea un discurs după toate regulile artei. Și-au plecat capetele tustrei unul spre altul și n'am mai auzit ce spun ; dar sunt încredințat că discuția lor asupra soluțiilor de ușurare a vieții nu putea să fie decît foarte importantă și plină de mîngîiere în aceste grele zile..

M. Sadoveanu

INSEMNARI

Cine provocă

La fabrica de tutun din Iași totdeauna treburile au mers cu chibzuială, cu liniște și cu bună înțelegere. Dacă s'au produs unele greve, faptul s'a ivit din temeinicile nevoi materiale ale muncitorilor, nevoi care au ieșit la evidență prin legitimitatea lor și au fost prompt satisfăcute.

Dar într'o bună zi a apărut în fruntea acestei instituții un domn director Moisiu. Călit la învățătura veche a intoleranței și brutalității ciocoiului, acest domn a imaginat siluirea conștiinței și înjosirea mândriei lucrătorului. Intr'o bizară confraternitate cu cele mai tulburi elemente politico-periferice, a provocat și speculat inexperiența lucrătorilor de la regie și a determinat nemulțumiri și grevă, neînțelegând apoi rezolvarea conflictului decât prin impunerea ca lucrătorii, să-și renege credințele. Cetise d. Moisiu pe undeva că Galileu a fost constrîns să-și nege propria învățătură, și murea de jind pentru gloria medievalilor călăi ai spiritului liber.

Se întîmplă însă că ministrul de interne privește lucrul cu bun simț și rezolvă conflictul altfel decât plănuise mititcul director al regiei din Iași. Și d. Moisiu s'a găsit oscilând între situația d-sale gras plătită pe de oparte, și între spiritul îngust și legământul ce l'a făcut cu așa zisele sindicate naționalo-liberale, pe de altă parte.

Dar înlocuitorii adevăraților muncitori de la regie, acei care au urmărit să lase pieirei mii de inși, nu se pot așa de ușor resemna cu pierderea unei vaci de muls ; iar în ce privește scăderea cantității și calității produselor fabricei, lucrul îl interesează tot atât de puțin cât și pe d. director Moisiu în persoană. Sindicaliștii „naționali" amenință și fac presiuni prin „Unirea" inconștienței și provocărei juvenilo-cuziste.

Astfel, în numărul de aseară al organului țarist, odată cu calomniarea ministrului de interne, se face apel deadreptul la huligani, îndemnîndu-i „înainte" ca „să-și facă datoria tot așa cum și-au făcut-o la Mărăști". Cu alte cuvinte, un îndemn direct la nesupunere față de autoritățile în stat și un imbold pentru atac înarmat „ca la Mărăști".

Și această „Unire" destrabălată mai are totuși mutra să pălăvrăgească despre „ordine", „primejdie bolșevică", „supunere la legi" etc.

Nu i se pare în cele din urmă, acelui domn director Moisiu că s'a compromis destul în întimitatea „Unirei" tulburătorilor sindicaliști național-liberali ? Și n'a sosit oare timpul să se pue capăt adevăratei destrăbălări și direcței periclitări a liniștei obștești, pe care le întreprind cele mai suspecte apariții ale vremurilor de tranziție de astăzi ?

Să se ia aminte cu multă băgare de seamă căci „apărătorii ordinei" ar putea dezlănțui cel mai neplăcut vârtej al forțelor provocate și exasperate.

RENOVATUS

Câte-va NOTE

Tratăm cu bolșevicii. Și câte acte de pur bolșevism vor lua sfârșit în ziua când pacea cu ei va fi semnată.

*

Despre cunoscutul cămătar Goldvurm se povestește că voind să vadă pe un înalt magistrat, se lovea mereu de fiul acestuia — client al cămătarilor — care mereu se oferea să-l servească.

La refuzul lui Goldvurm de a comunica cu dânsul, fiul magistratului îi spunea mereu :

— „Spune-mi mie. O să te servesc eu și tata".

— „Bine, dar nu vezi, răspunse cămătarul, că eu sunt om care mă închin la Tatăl și nu la Fiul".

*

S'a câștigat enorm în ultimul timp cu acțiunele.

Și între timp adevărații oameni de acțiune au pierdut, fiind-că ei n'au timp să speculeze.

BLANZY

VIAȚA POLITICĂ

Un nou partid politic

— Intențiunile Rusiei sovietiste —
— Un nou credo al d-lui Iorga —

Ieri la orele 10 dimineața a avut loc în camera 47 a hotelului Continental din Calea Victoriei, o întrunire politică pentru a se pune bazele unui nou partid național-antisemit.

La întrunirea au luat parte câțiva parlamentari precum și alte persoane politice în afară de parlament.

A prezidat d. A. C. Cuza, care în câteva cuvinte a expus scopul întrunirei și necesitatea înființărei în România, a unui partid național-antisemit, a cărui primă activitate să fie îndreptată împotrira d-lui dr. N. Lupu, ministrul de interne.

Au mai luat cuvântul d. Amos Frâncu din Ardeal, Enache de la Vâlcea asigurând pe d. Cuza de toată încrederea și sprijinul lor. La întrunirea au participat circa 20 persoane.

S'a hotărât ca în cursul săptămânei viitoare să aibă loc o nouă întrunire, în care se va alcătui programul de luptă al noului partid de sub conducerea d-lor Cuza și Frâncu.

*

Trotzki a declarat unui reprezentant al ziarului „World". Cu toate victoriile sdrobitoare ale armatei ruseşti Rusia sovietelor e mai mult ca oricând dispusă să facă pace. Ea dorește arzător să vadă restabilite relațiile comerciale și amicale cu Londra care va profita de marile avantaje ce vor decurge din aceste relații. Rusia dorește înainte de toate pacea și restabilirea relațiilor comerciale cu toate națiunile din lume. Ea este gata să acorde toate garanțiile dorite pentru capitalurile străine ce vor fi investite în Rusia după încheerea păcei. Trotzki a insistat de mai multe ori asupra bunei credințe complecte cu care sovietele înțeleg să închee cât mai curând pacea cu toate națiunile din lume.

In radiotelegrama adresată guvernului japonez pentru a-i oferi pace, Cicerin, după ce amintește că guvernul sovietist a proclamat mereu principiul dreptului popoarelor de a dispune de soarta lor enumeră diversele propuneri de pace adresate Japoniei de guvernul sovietist și declară că crede oportun de a reînoi aceste propuneri în momentul în care inamicii sovietelor sunt sdrobiți și în momentul în care Antanta își retrage corpurile de ocupațiune. Mesajul continuă :

Guvernul sovietist recunoaște pe deplin interesele particulare, economice și comerciale ale Japoniei în extremul orient interese cari în unele puncte întrec pe acele ale celorlalte țări. El nu se îndoește, dat fiind deplorabila stare de lucruri rezultată din expediția japoneză în Siberia și opoziția crescândă a partidelor politice din Japonia împotriva acestei expedițiuni că i se va pune capăt în scurt timp. Comisariatul poporului propune în consecință guvernului japonez să înceapă negocieri de pace având de scop să asigure celor două popoare o existență pașnică de bună vecinătate și satisfacerea reciprocă a intereselor lor respective.

*

Mulți, foarte mulți, nu-și pot explica noua ținuta a d-lui Iorga și faptul că d-sa caută mereu să se puie în raport cu nouile vremuri.

D-sa se crede dar obligat a expune noul său credo și în consecință scrie în numărul de astă-zi al „Neamului Românesc":

„Reglementare și dreptate, spirit social în locul capriciului individual, armonie în locul infernului actual, acesta e programul oricărui om de bine. El va aduce în chip firesc o *totală prefacere a valorilor,* **înlăturându-se tot ce susține astăzi pe aceia cari fără merite proprii s'au urcat unde sînt și acolo, apasă".**

Informații

※ Grație influenței naționaliste și în special a d-lui Cuza, în momentul intrărei d-lui dr. Lupu în guvern, s'a instituit la Iași o administrațiune care de fapt a lucrat tot timpul împotriva ministrului de interne.

Cunoscuta abilitate politică a d-lui Cuza a ușurat mult situația ministrului de interne. Deputatul de Iași, nemai făcînd parte din bloc, înțelegerea pe baza căreia s'au făcut numirile la Iași nu mai subsistă. Șefii autorităților din Iași vor fi dar foarte curînd înlocuiți.

Dealmintrelea d. dr. Lupu prevenise pe d. Cuza că admite numirile cerute de d-sa dar își rezervă dreptul să proceadă la înlocuiri imediat ce acei numiți se vor dovedi incapabili.

Condiția fiind îndeplinită, înlocuirea se va efectua în curînd.

※ D. prim președinte al Trib. Iași invită pentru a doua oară pe d-nii administratori sechestri ai averilor supușilor streini cari n'au răspuns la invitațiunile primite, să depună fără întârziere compturile de gestiune, îneunoștiințându-i că în caz de neurmare vor fi desărcinați și se va sesiza Parchetul Tribunalului pentru cercetări.

De asemenea d. prim președinte al Trib. Iași aduce la cunoștință persoanelor cari au făcut declarațiuni de război sau cereri de dispăgubiri, că trebue să se prezinte neapărat înaintea Tribunalului la comisiunea respectivă, la ziua și oara indicată în citațiunea ce vor primi pentru a da informațiunile cerute de lege, și a arăta dovezile ce au pentru stabilirea pagubei suferite.

※ O telegramă sosită eri după apariția ziarului nostru ne vestea că primul ministru Vaida a răspuns afirmativ propunerei de pace formulate de Cicerin în numele guvernului sovietelor și a cerut fixarea locului unde să se întâlnească plenipotențiarii pentru a discuta condițiile de pace.

Ne mai putând înregistra știrea în ziar am făcut să fie afișată în oraș.

※ Demisia d-lui Gh. Scutaru, directorul regional C. F. R. a fost respinsă și chiar dacă o va repeta, ea va fi din nou respinsă, întrucât Direcția Generală ține cu ori ce preț a utiliza serviciile indispensabile ale directorului regiunei a II-a.

Cum director general este un militar am putea la nevoie să vedem chiar mobilizarea la serviciu a d-lui Gh. Scutaru.

※ Pentru a se lămuri odată pentru totdeauna dacă d. dr. Zosin e naționalist sau țărănist, și pentru a se pune în evidență că acești „oameni noui" nu utilizează procedeele vechei oligarhii, afirmăm că d. dr. Zosin s'a prezentat în diferite rânduri primului președinte al Tribunalului Iași și a insistat ca d. inginer Gr. Bejan să fie numit director al uzinei electrice, subliniind că numitul inginer este membru al partidului naționalist și că d. Cuza dorește foarte mult să se facă această numire.

Sîntem convinși că cu toate îndrăznelile de până acum ale „oamenilor noui" nu se va produce nici o dezmințire a acestei precise afirmațiuni a noastre.

※ D. Protopopescu, inspector al ministerului de Comerț și industrie, a sosit azi dimineață în localitate.

D-sa de îndată a început anchetarea abuzurilor administrației comunale, de care s'au plîns comercianții ieșeni.

※ *Una pe zi.* — Imaginația d-lui dr. Zosin, președintele Comisiei interimare, este de o originalitate, ce nu poate găsi comparația.

Să dăm o dovadă pe ziua de azi.

Există un serviciu Comunal de rădicarea gunoaie or și o taxă impusă locuitorilor pentru întreținerea acestui serviciu, care este obligatoriu pentru Comună.

Și sunt mulți, cari au achitat aceste taxe, și prin urmare au dreptate să ceară ca serviciul Comunal, să rădice gunoaiele.

Ori d. dr. Zosin a luat o originală dispoziție și anume ca în imobile ocupate de trei locaturi, — și sunt cele mai multe, — să nu se rădice gunoaiele, de și au achitat taxele, că locatarii să și cumpere căruțe și cai și să și care singuri gunoaiele.

S'a reclamat ministerului de interne și această originală dispoziție,

※ Ministrul de interne a cerut autorităților să-i înainteze de urgență, un tablou de toate spitalele de campanie și mobile, ce au funcționat în Iași în timpul războiului și indicația precisă, unde se găsește arhiva acestor spitale.

※ Ministrul de interne a cerut autorităților să-i înainteze de urgență un tablou de numărul vizitatorilor ce freguentează cinematografele din localitate și un tablou de încasările făcute de aceste cinematografe, brutto și netto, de la începutul anului 1919 și pînă azi.

Ancheta aceasta va fi făcută, de comisarii de poliție, delegați de Prefectură și de un delegat al administrației financiare.

※ Examenul de capacitate pentru filosofie, va începe la 12 a lunei.

Banca de scont a României

SOCIETATE ANONIMĂ

Capital social 40.000.000 lei deplini vărsaţi

Sucursalele: *Constanţa. Focşani, Galaţi, T.-Măgurele, R.-Vîlcea şi Tulcea*

PROSPECT DE EMISIUNE

a 80.000 acţiuni la purtător pentru sporirea capitalului dela 40.000.000 lei la 80.000.000 lei

Consiliul de Administraţie al Băncii de Scont a României, pe baza art. 6 din statute, a hotărît emisiunea unei serii d 80,000 acţiuni la purtător pentru a se spori capitalul Băncii de la 40,000,000 lei la 80,000,000 lei în următoarele condiţiuni:

1) Aceste acţiuni se atribne de preferinţă actualilor acţionari ai Băncii în proporţiune de una acţiune nouă pentru una veche.

2) Pentru exercitarea dreptului de preferinţă se acordă acţionarilor un termen de 10 zile, cu începere de la 15 Martie 1920 până la 25 Martie 1920.

3) Acţiunile nesubscrise în acest termen vor rămâne la dispoziţia Consiliului de Administraţie, care va decide asupra lor cum va crede de cuviinţă.

4) Acţiunile se emit pe cursul de lei 650 bucata, din care 500 lei valoarea nominală a acţiunei pentru capitalul social, iar 150 lei pentru sporirea fondului de rezervă.

5) Valoarea acţiunilor subscrise se va achita în modul următor:

a) La subscriere se vor depune 310 Lei, din care 150 lei sau 30 la sută din valoarea acţiunei de lei 500, pentru capitalul social, 150 lei pentru fondul de rezervă, şi 10 lei pen ru cheltuelile de emisiune.

5) Restul de lei 350 de fiecare acţiune se va plăti la epocile ce se vor fixa de Consiliul de Administraţie. Termenele de plată acestor vărsăminte se vor publica prin „Monitorul Oficial" şi alte ziare.

6) Pentru varsămintele nefectuate la termenele fixate, se vor plăti o dobândă de întârziere de 10 la sută. Această întârziere nu va putea trece peste una lună de zile. După trecerea şi a acestui termen de una lună. Consiliul va proceda conform Codului de Comerciu.

7) Nouii acţionari vor avea dreptul pentru anul 1920 la o dobândă de 8 la sută pe an care se va socoti de la plata fie-cărui vărsământ efectuat.

8) Subscriitori au facultatea de a achita în o singură dată toate vărsămintele.

9) Odată cu subscrierea făcută pentru exercitarea dreptului de preferinţă se vor prezenta şi vechile acţiuni pentru stampilare.

10) In locul acţiunilor evacuate la Moscova se vor prezenta scrisorile băncilor sau instituţiunilor la care sunt depositate, care vor confirma că acţiunile sunt depositate la dânsele şi că sunt evacuate la Moscovă. Aceste scrisori vor arăta numerele acţiunilor şi vor cuprinde declaraţia că îşi iau obligaţiunea că îndată ce le vor primi dela Moscova să le prezinte Băncei de Scont a României pentru stampilarea conform celor arătate mai sus.

11) Domnii acţionari, cari nu îşi vor exercita dreptul lor de preferinţă în termenul hotărât pentru subscriere, vor fi consideraţi că au renunţat la acest drept.

12) Subscrierile vor începe la 15 Martie 1920 şi durează până la 25 Martie. Ele se pot face la Sediul central al Băncii de Scont a României în noul Palat din Str. Lipscani No. 5, colţ cu str. Karagheorghevici, la Sucursalele sale din Galaţi, Constanţa, Focşani, R.-Vâlcea, T.-Măgurele, Tulcea, precum şi la următoarele Bănci:

Alexandria, Banca Comercială din Alexandria
Buzeu, Banca Comerţului, Industriei şi Agriculturei
Bacău, Banca Comerţului din Bacău
Bârlad, Banca Moldovei de jos şi Banca Tutovei
Băileşti, Banca rurală
Brăila, Banca Brăila
Calafat, Banca Calafatului
Calafat, Banca Doljului
Caracal, Banca Caracalului
Caracal, Banca Romanaţi
Caracal, Banca Comercială şi Agricolă.
Câmpina, Banca Câmpina
Corabia, Banca Corabia
Craiova, Banca Olteniei
Craiova, Banca, României
Craiova, Creditul Oltean
Craiova, Banca de Scont din Craiova
Drăgăşani, Banca Drăgoeşti din Drăgăşani
Fălticeni. Banca Sucevei din Fălticeni
Călăraşi, Societate Cooperativă Dunărea
Giurgiu, Banca Dunărea
Huşi, Banca Albina
Iaşi, Banca Dacia
Iaşi, Banca Iaşilor
Piteşti, Banca Populară din Piteşti
Ploeşti, Banca Centrală din Ploeşti
Piatra-Neamţ. Banca Industrială şi Comercială.
Roşiorii de Vede, Banca Roşiori.
Roman, Banca Romanului.
R.-Sărat, Banca Creditului Râmnican.
Slatina, Banca Oltului.
Slatina, Banca Slatina.
T. Severin, Banca Severinului.
T. Severin, Banca Comercială din T. Severin.
T.-Jiu, Banca Târgu-Jiului.
Tecuciu, Banca Tecuciului.
Vaslui, Casa de credit din Vaslui.
Târgovişie, Banca Comercială şi Industrială.

CONSILIUL DE ADMINISTRAŢIE

TEATRU SIDOLI

TRUPA NICULESCU BUZAU-BARCANESCU

ULTIMA REPREZENTAŢIE

Astăzi MARŢI 9 MARTIE **ora 9 seara**

:: :: :: :: Pentru prima oară în Iaşi :: :: :: ::

MĂRUL LUI PARIS

operetă legeră în 2 acte şi un prolog de Robert de flers şi Caillavet, adaptă de Durstoy

Orchestra specială sub conducerea maestrului

A. Bărcănescu

INGRIJIŢI-VĂ DIN VREME DE BILETE

Domnişoarele nu pot asista la această reprezentaţie

ATENŢIUNE

Interesant pentru Doamne şi Domnişoare

Nu aruncaţi sticle goale de parfum.

Aducându-le la Magazinul „FULGERUL"

Incadrare de tablouri

str. Cuza-Vodă No. 52, veţi obţine un preţ bun.

Sperăm că veţi profita de această ocaziune.

DIRECŢIUNEA

CAMION AUTOMOBIL

marca Renault, perfectă stare, este de vânzare. A se adresa stradela Golia No. 9 Iaşi.

Face şi *CURSE PENTRU MĂRFURI* **cu 12 lei pentru mila de Kilograme, pe Kilometru.**

Str. Mitropoliei 5

se găsose 3 gâşte de pripas. Cine le-a perdut să se prezinte, spre a le lua în primire.

Situaţia la regie.— Delegaţia muncitorească a avut eri. în tot timpul zilei, consfătuiri la ateliere cu comitetul regiei, pentru a aduce la soluţionarea chestiei lucrătorilor, în senzul telegramei d-lui ministru de interne.

Nu s'a ajuns la nici o înţelegere.

In urma unei noi consfătuiri, muncitorimea socialistă, a ales o delegaţiune de 3, care să meargă la Bucureşti, şi a raporta ministrului de interne cele ce se petrec.

Delegaţiunea a plecat azi dimincaţă la Bucureşti.

D. Const. Columb a fost confirmat în postul de şef al serviciului general de aprovizionare al spitalelor pendinte de epitropia Sft. Spiridon din localitate.

Dl. P. Drugescu, consilier agricol al jud. Tecuci, a fost transferat în acelaşi calitate la Dorohoi, în locul d-lui Th. Alexandrescu, suspendat din serviciu.

In direcţiunea generală a serviciului sanitar se află vacante posturile de medici al spitalului Paşcani, oraşului Tecuci, medic-şef al oraşului Botoşani şi postul de medic al spitalului din Burdujeni.

Ne mai văzut în Iaşi

MĂRUL LUI PARIS

Astă-zi la ora 9 seara Sala Sidoli

D. Ion Sandu, şeful brigăzei de siguranţă din Roman, a fost revocat din funcţiune.

D. Ion Peretz, profesor titular la Universitatea din Iaşi, a fost transferat pe ziua de 1 Martie la catedra de istoria dreptului român la facultatea juridică din Bucureşti.

Ministerul instrucţiunei a declarat vacantă catedra de mimică şi declamaţie de la Conservatorul din localitate.

Societatea studenţilor Facultăţei de ştiinţe din Iaşi, ţine şedinţa publică, în Aula Universităţei, astăzi Marţi 9 Martie ora 5.30 seara.

La ordinea zilei: Conferinţa d-lui Prof. Univ. I. Simionescu despre „Cultura Ştiinţifică în România".

Intrarea liberă.

Singurul lucru care nu s'a scumpit, este un bilet de Loterie. Numai opt zile sunt până la tragere. Inscrieri la „Providenţa".

D. Theofil Simenscky, un distins absolvent al facultăţei noastre de litere şi apreciat helinist. va da în curând luminei traducerea celebrei opere a lui Platon: „Gorgias".

Lucrarea este precedată de un studiu introductiv asupra sofiştilor şi a lui Socrales, — şi se zice că constituĕ un monument de muncă erudită.

Il aşteptăm apariţia.

Cinema ELISABETA. — Astăzi în matineuri şi seara se reprezintă CERCUL ROŞ, senzaţională dramă de aventuri după scrierea lui Maurice Leblanc. 6 acte. Acţiunea filmenată la New-York.— Cel mai nou număr din Pathè-Journal cu Deschanel, Noul Preşedinte al Republicei franceze.

Max Linder şi mâna care nimiceşte, Comedie cu simpaticul artist.

Pentru o redactare definitivă a proiectului de descentralizare a ministerului Instrucţiei se vor discuta în şedinţa de Mercuri 10 Martie a Cercului Didactic articolele privitoare la atribuţiile directorilor regionali, a inspectorilor şi directorilor de şcoli.

Şedinţa va începe fix la 5 jum.

In cursul săptămânei viitoare, are a sosi în localitate, comisia numită de ministerul de instrucţie, în care are a constata pagubele suferite de clădirile şcolare, în timpul războiului.

După cum se ştie, socialiştii francezi la congresul din Strassbourg au respins aderarea la Internaţionala III-a. In acelaş timp însă au votat ieşirea din Internaţionala II-a şi pregătirea unei acţiuni pentru unirea într'o singură internaţională a întregei muncitorimi mondiale.

Mâne Mercuri 10 Mart, ora 9 seara, va avea loc la Teatrul Sidoli o reprezentaţie cinematografică in folosul şcoalei „Junimea" No. 1.

Epitropii Templului „Beth-Iacob" (Neuschotz) d-nii Arnold Kasner, I. Broidi, I. Getzler, I. Machlovici, S. Hornstein şi I. Cohos au demisionat în scop de a se face o alegere de Comitet.

In acest scop şi-a instalat un comitet provizor compus din d-nii Lazăr Damsker, Adolf Porjes, Nathan Becker, Mayer lager şi I. Cohos care a preluat administraţiunea Templului şi care va convoca şi prezida alegerea comitetului definitiv prin Aprilie a. c.

Conflictul de la Regie dăinueşte cu toate că sindicatul socialist a dat o declaraţiune formală că aceeptă reluarea lucrului, urmând ca un arbitraj să stabilească din partea cui a fost vre-o vină.

Ast-fel dar, conflictul dintre sindicatul socialist şi sindicatul galben ar urma să capete o sancţiune pe baza unei judecăţi nepărtinitoare şi la adăpostul influenţei procurorilor, jandarmilor şi întregului personal poliţienesc.

Se pare însă că d. Moisiu, directorul Regiei, îngreuiază tranşarea conflictului prin faptul că voeşte să fie şi judecător şi parte. Judecător în sensul ca d-sa să fie arbitru. Parte, în sensul că fiind în slujba naţionaliştilor, de fapt s'a pus direct în conflict cu nenaţionaliştii.

Lăsând la o parte ridicolul că se face naţionalism într'un conflict unde de o parte şi de alta nu sânt decât exclusiv muncitori romani, cât şi că se cere mereu telegrafic Suveranului să rezolve conflictul dintre cele două sindicate, credem că este de datoria tuturor oamenilor de bine de a contribui, în aceste vremuri tulburi, la aplanares conflictelor de muncă ori unde s'ar ivi, şi voim să sperăm că şi d. Moisiu va înţelege în cele din urmă acest lucru şi că va face cele necesare pentrn a se institui un arbitraj imparţial şi ast-fel si acest trist incident de la Regie să ia sfârşit.

Pentru întâia oară în Iaşi

MĂRUL LUI PARIS

operetă legeră.—Succes enorm

Printre creditele acordate ministerului de instrucţie şi aprobate de parlament. se găsesc şi sumele următoare pentru Iaşi:

500.000 lei pentru cumpărarea imobilului în care e instalată şcoala Oltea Doamna;

250.000 lei pentru cumpărarea unui imobil necesar conservatorului de muzică.

300.000 lei pentru un Palat al Cercului didactic.

UN MONUMENT LUI STATE DRAGOMIR. Aseară s'a procedat la constituirea comitetului pentru rădicarea unui monument, pe mormântul mult regretatului State Dragomir. Comitetul se compune din d-nii A. Ghiţescu şi Braeşchi, artişti ai teatrului naţional, C. Dimitriu, fost elev al maestrului, precum şi d-nii Rudolf Suţu, C. B. Penel şi Em. Manoliu, buni prietini ai dispărutului.

Examenul de înaintare pe loc a învăţătorilor candidaţi din seria 1916, care urma să albă loc la 15 Mart, s'a amânat pentru 1 April. Examenul seriei 1918 s'a amânat de la 1 April pentru data de 1 Mai.

Tot la 1 Mai se va ţine o sesiune extraordinară de examene de definitivat pentru învăţătorii şi conducătoarele de grădini de copi care au fost respinşi în sesiunea de la 5 Decembrie trecut.

Ministerul de instrucţie, a înştiinţat pe profesori, că pot recomanda ori-ce carte, dar că în împrejurările de azi, nu pot impune elevilor cumpărarea lor.

Ministrul de interne a înştiinţat pe d. dr. Racoviţă, că Primăria îi va înapoia cantitatea de zahăr confiscată pe nedrept, din zahărul destinat pentru comuna Iaşi şi care a şi fost expediat.

Aventura a doi dascăli.—Cei doi dascăli de la biserica Banu, au trecut astă noapte printr'o mare spaimă.

Iată împrejurările:

Dascălii eri u ocupaţi cu grijirea bisericei ciud să părăsească biserica, constatară că nu pot închide uşile bisericei, de oare ce cheia se afla la preot, care era dus în oras.

Dascălii pentru a nu lăsa biserica deschisă, aşteptară. Dar preotul reţinut în oraş se'ntârzia şi se făcuse ora 10 noapte.

Atunci dascălii se deciseră să zăvorească biserica pe dinăuntru. Se puseră pe lucru şi în adevăr o zăvoriră aşa de bine încât să reziste la ori ce încercare.

Dar după ce zăvoriră uşa, dascălii constatară că ei însuşi au rămas în interiorul bisericei şi nu mai pot eşi.

De pe frunţile celor doi dascăli curgeau sudori

Ce să facă?

Alt mijloc nu era de cât să iasă prin geam, alăturea de eare, din întâmplare se afla o scară.

Cu multă precauţiune se urcară pe geam, îl deschiseră, atraseră scara şi începură să se scoboare.

Stai!

E sergentul din strada Lăpuşneanu, care observase scena şi era cu drept foarte mirat, că doi necunoscuţi cearcă să iasă din biserică prin geam.

Dascălii încercară să se explice, dar sergentul nu voia să creadă aşa ceva şi cu revolverul ţintit asupra lor, scoboră pe cei doi dascăli şi îi conduse la secţie.

Aci, sosi curând şi preotul şi se recunoscu că şi dascălii şi sergentul şi-au făcut datoria.

Astă-zi la Teatrul Sidoli

MĂRUL LUI PARIS

Trupa Niculescu Buzău-Bărcănescu

In curând se va depune în Cameră seria de proecte de legi privitoare la majorarea impozitelor directe.

Vor fi majorate şi taxele de timbru şi înregistrare.

Universitatea din Iaşi a chemat din oficiu la catedra de fiziologie, rămasă vacantă prin ieşirea la pensie a d-lui G. Socor, pe d. Dimitrie Călugăreanu, profesor de fiziologie la Universitatea din Cluj.

D. Călugăreanu a trimis Universităţii ieşene o adresă prin care mulţumeşte pentru onoarea ce i se face, dar arată că are intenţia să-şi continue misiunea ştiinţifică la universitatea din Cluj.

— Se aduce la cunoştiinţa deţinătorilor de acţiunei dela „Jewish Colonial Trust Ltd. London" că Organizaţia Sionistă din Iaşi plăteşte zilnic la sediul său din Str. I. C. Brătianu 166, cupoanele 5. 6, 7 8 şi 9 ale acestor acţiuni.

După cursul de azi, cupoanele 5, 6, 7, vor fi plătite cu câte lei 5 de fiecare acţiune de 1 Liră; iar cupoanele 8 şi 9 cu câte Lei 5.50.

Acţionarii care n'au primit talonul cu cupoane dela 7-36 vor lua informaţiuni dela Organizaţia Sionistă.

Plata cupoanelor nu se poate face fără prezentarea acţiunei.

Serviciul telegrafic şi telefonic

AL ZIARULUI „OPINIA"

Situaţia Politică

— ACTIVITATEA LEGISLATIVĂ —

BUCUREŞTI. — In situaţia politică nici o schimbare. La adăpostul succeselor politice din afară, guvernul caută să se consolideze înlăuntru.

După depunerea legei agrare pentru Basarabia, în curând guvernul va prezenta legea agrară pentru vechiul regat. Deasemenea a fost depusă la Senat legea jendarmeriei. D. dr. Lupu a declarat unui ziarist că în cursul săptămânei viitoare va prezenta Parlamentului şi legea chiriilor.

Cursul rublelor şi a coroanelor

BUCUREŞTI. — Pe ziua de astă-zi rubla Romanoff este 93, Kerensky 36—37, Coroane 36.

Situaţia la bursă

BUCUREŞTI. — Din cauza că se anunţă emisinea noului împrumut, care este scutit de orce impozit, se observă de două zile o oare care stagnaţiune.

BIBLIOTECA UNIVERSITĂȚII IAȘI

ANUL XVI-lea No. 3861

ABONAMENTE
UN AN: 80 LEI
ŞASE LUNI 40 „
TREI LUNI 20 „

ADMINISTRAȚIA
IAŞI — Gh. Mârzescu 17

TELEFON No. 200

Un Bănuț Numărul

OPINIA

ZIAR POLITIC COTIDIAN.

VINERI 12 Martie 1920

ANUNCIURI
Se primesc la
AGENȚIA DE PUBLICITATE
I. BRĂNISTEANU
Str. Gh. Mârzescu 17
Concesionară exclusivă a publicității.

Un number vechiu 1 Leu.

Scrisori din București

— Mişcarea culturală. — Cărțile. — Reviste noui. — Preocupările intelectualilor. — Indrumări pentru viitor —

Marile zdruncinări sociale au o înrâurire adîncă asupra culturii unei epoci. Adevărul acesta, enunțat de mult, îşi capătă în vremurile noastre o luminoasă aplicare. Războiul a revoluționat lumea. Suntem în plină anarhie. Cercetătorul fugar va izbuti, totuşi, să prindă, în haosul mişcării culturale din țară, firul ei conducător.

Se face uz şi abuz de simțimintele războinice. In locul revoltei sfinte împotriva degradării umane la care războiul a supus pe cei mai aleşi purtători ai cuvîntului de bine şi frumos, — mânuitorii condeiului îşi rătăcesc talentul în meleaguri întristător de brutale şi preaslăvesc crima în accente calde. Suntem încă sub impresia coşmarului.

De aceea, cărțile cuprinzătoare de adevărată literatură, sfântă şi neprihănită literatură, iau înfățişarea unor adevărate *protestări*, solemne, umane, supreme, — împotriva pigmeilor.

Le deschidem cu mâini evlavioase şi le estim cu nădejde.

*

Poetul Ion Pilat, închis în „grădina între ziduri" îşi zămisleşte o lume proprie. Furtuna vremii nu-l atinge.

Mielle şi marile patimi îl găsesc imun.

Cu o harpă inspirată, poetul evocă icoanele trecutului, emoționant şi sugestiv.

Până azi am cunoscut pe cântărețul adolescenții înnaripate, pe îndrăgostitul romantic şi melancolizat; azi avem un mistic şi un liric.

„Grădina între ziduri" sunt poeziile care revarsă har şi lumină în bezna sufletească a mulțimii.

Imaginile limpezi şi înlănțuitoare, sonoritatea neafectată, religiositatea sentimentală — aproape unică la poeții noştri — fac din acest volum o revelație.

Insemnăm adânc-evocatoarea poezie: „Aci sosi pe vremuri" şi inspirația feciorelnică din „Logodnă mistică".

— D. E. Lovinescu publică, într'o nouă ediție, primul şi al doilea volum din „Criticile" D-sale.

Recetind paginile cuprinzătoare scrise într'o limbă elastică, volubilă şi bogată, — ne amintim de primele impresii. D. Lovinescu pune artă în tot ce scrie. Criticile par mai mult eseuri când nu sunt poeme în proză.

O cultură variată, ascuțită, am spune latină, dau lecturii un farmec original. Şi suntem, vrând-nevrând, cuceriți de „impresionismul" d-sale care poate adânci probleme literare cu aceeaşi competență cu care doctismul pedant „convinge", — evident fără aceeaşi artă.

— O carte care ilustrează, documentativ, psihologia oamenilor de stat în vremea războiului este intitulată: „In ghiarele nemților" şi e semnată de d. M. Socianu.

Abstracție făcînd de însuşirile literare —pe care nu le-am căutat şi nu le-am găsit,—în paginile acestei cărți sunt concentrate observațiile unuia care a suferit rigorile celui mai stupid biurocratism polițienesc din lume. Istoricul de mâine va găsi în „impresiile" d-lui M. Socianu un bogat material psihologic iar nouă, ele ne pun într'o lumină vie, anormalitatea primejdioasă a oligarhiilor.

Prin anologie şi generalizare,—relatările autorului se pot referi la orice țară şi la orice neam prins în cercul patimilor dominării. Tirania a fost întotdeauna intim legată de crimă şi de desfrîu.

Odată dreptatea călcată în picioare, ghiarele înlănțuesc umanitatea. Realitatea descrisă în volumul d-lui M. Socianu sunt o dovadă.

— Revistele îşi continuă apariția, fără nici o metamorfozare prea izbitoare.

Insemnăm, doar curioasa schimbare a „atitudinei" „Ideei Europene" care la început se făcuse ecoul mişcării intelectuale conservatoare din apus—în opoziție cu umanitarismul lui „Clarté—spre a deveni astăzi nucleul unei înjghebări asemănătoare cu aceea din Franța, şi sub impulsul d-lor dr. Zaharia-Brăila şi C. Rădulescu-Motru.

Să fie evoluția dictată de vremurile de azi?

Preocupările intelectualilor, azi, sunt clare.

De oparte, rătăciții şi rutinații unei culturi care şi-au trăit veacul,—de altă parte luptătorii lumii noui. Despre cei din urmă cată să vorbim.

In România nu există o pătură de intelectuali maturizați în atmosfera înaltă a bibliotecilor sau a laboratoriilor. Observațiile lui Maiorescu asupra superficialității culturii noastre sunt şi azi încă actuale.

Această lipsă de bază intelectuală a dat posibilitate tuturor pseudo-doctilor şi „poseuri-lor" să-şi etaleze falsa strălucire a unei erudiții şi pricoperi îndoelnice.

De aici a decurs o adevărată mistificare a spiritului public. Impotriva ei este nevoie să reacționăm. *Indrumătorii, conștienți, puțini cât sânt, trebue să purceadă la fapte. Inainte de ori-ce altă acțiune să se facă o revizuire a valorilor. Să cunoaştem cultura profesională şi capacitatea pedagogică a profesorilor universitari, a conferențiarilor, a directorilor de ziare şi reviste, şi a tuturor celor puşi în fruntea Instituțiunilor culturale.*

Şantagiştii, ignoranții, venalii să fie înlăturați!

Intr'o Românie cu adevărat nouă nu se mai poate tolera nevolnicia intelectuală mascată de volumul abdomenului şi incompetența justificată de suprafața numelui şi a banului.

Aceasta trebue să se ştie.

Un asemenea reviriment ar echivala cu o adevărată revoluție morală. Şi societatea noastră prea e putredă ca să poată fi scutită de o asemenea zguduire necesară şi bine-făcătoare!

I. PELTZ

Câte-va NOTE

Lupta este teribilă între sindicatul roş şi galben. Mai trebuie liniştitorul albastru pentru ca acalmia să domnească în țara tricolorului.

*

Casația a admis pe femeia avocat. Până una alta vorbăria câştigă în materie de pleduarie.

*

Diferința între magistrații din capitală şi cei din provincie.

Cei dintâi sunt îmbăxiți de câştiguri. Cei de al doilea trăesc în săli înbăxite şi nehigienice.

*

Justiția ieşană va în fi în curând aruncată în stradă.

Prima dată când îi va prii că nu continuă să fie legată la ochi, cum dorean strămoşii romani.

BLANK

INSEMNARI

„Detractorii României"

Ziarul „Renaşterea Română" relevă campania de defăimare a României pe care o întreprinde o parte din presa pariziană şi arată lipsa unui biurou de presă român la îndemîna promptă a guvernului, în scop de a deminți neîntrziat aserțiunile neadevărate şi calomnioase.

Suntem de acord cu ziarul d-lui Goga în ce priveşte nevoia ca guvernul să-şi dea mai multă osteneală cu propaganda prin presă şi mai cu seamă să dezmintă neadevărurile ce se spun la adresa României.

Deasemenea înfierăm în principiu sistemul unor ziare din Paris de a informa în mod tendențios apusul asupra stărei de lucruri de la noi. Şi aceasta cu atît mai mult cu cît suntem partizani absoluți ai adevărului, fiind convinşi că numai prin adevăr se poate remedia, în mod corect şi temeinic, răul de ori-ce natură.

In cazul de față însă „Renaşterea Română" se ridică împotriva unui ziar parizian care ne-a adus câteva învinuiri în privința antisemitismului de la noi. „Renaşterea" arată cum ziarul cu pricina ne prezintă ca pe nişte prigonitori ai evreilor pe care continuăm a-i considera ca străini; cum ziarul calomniator face afirmațiuni pe baza unui „pretins comunicat" al comisiunei despăgubirelor care ar cuprinde fraza: Evreii şi în general orice străin domiciliat în vechiul regat...

Şi confratele bucureştean adaogă textul:

„Pe cât ştim, un asemenea comunicat al comisiunei de despăgubiri nici nu există. Defaimatorii au inventat deci pe deantregul un text care să le servească a face deducțiuni stupide şi călomnioase la adresa României".

Să ne ierte „Renaşterea Română", dar adevărul este altul.

In instrucțiunile generale ale comisiunei de despăgubiri, la Titlul II, punctul 2, ediția oficială a ministerului de finanțe, pagina 9, găsim:

„Evreii şi în genere orice străini domiciliați în vechiul regat..." etc.

Ei, atunci? Cu nespusă durere ne vedem siliți a arăta confratelui bucureştean că, din păcate, „calomnia" ziarului din Paris nu-i tocmai calomnie. Şi tot odată atragem atenția „Renaşterei" că ar trebui să fie mai bine informată asupra greşelilor care ne înjosesc, mai ales atunci când porneşte polemică cu străinătatea care ne dojeneşte.

In cazul special, pus în discuție de ziarul d-lui Goga, noi n'avem dreptate. Şi atunci soluția desmințirelor oficiale nu-şi mai are locul.

Cum dar să salvăm prestigiul țării?

Modul cel mai potrivit este să ne civilizăm. D. Dinu Brătianu să nu mai ție discursuri ca cel de la Muscel, iar d. A. C. Cuza să fie înlăturat din rolul pe care îndolența noastră politică i-l permite. Liberalii să renunțe la antisemitism, iar comisiunile de despăgubiri să nu mai dea comunicate stupide ca cel mai sus relevat.

Dacă suntem defăimați în apus, apoi trebue să recunoaştem că adevărații defăimători suntem noi, cu nenorocitele noastre procedee de stat. Şi este absolută nevoe să ne civilizăm.

RENOVATUS

VIAȚA POLITICĂ

Guvernul în mare primejdie

— Intrigile continuă. — Opera de discreditare a Guvernului. — Lupta de culise împotriva reformei Agrare — — Ministere de operetă —

Oficiosul partidului țărănesc, ziarul **Țara Nouă**, *publică în titluri şi subtitluri, cele ce urmează. Ele constitue cea mai bună dovadă că guvernul este în mare primejdie, alt-fel n'ar fi posibil ca un oficios să vorbească în astfel de stil şi să pomenească de colonelul Şirbey factor constituțional.*

Iată articolul în chestiune.

*

Intrigile continuă. Guvernul n'a putut fi răsturnat acum două săptămâni pe chestia unei răscoale de stradă.

In ciuda informațiilor tendențioase strecurate Suveranului de mâini misterioase muncitorii au rămas liniştiți, bolşevicii au stat la ei acasă, şi mitralierele de la Cotroceni au trecut deadreptul la muzeul istoric dela Clemenţa, pildă de eroism inutil.

*

Astăzi cabala reîncepe. Ministrul Agriculturei a trecut proiectul de lege al reformei agrare în consiliul de miniştri de Sâmbătă seara. Pe de altă parte succesul primului-ministru în chestia Basarabiei întăreşte situația guvernului.

Trebue împlecată cu orice preț opera de construcție legislativă care a fost întârziată cu atâta meşteşug până acum.

De aceia zvonurile care se răspândesc din oficinele liberale că Regele ar refuza să primească pe d. Mihalache şi să semneze proectul.

Enormitatea inepției face inutilă orice deminţire Regele Țăranilor nu poate fi compromis de trepăduşii de la „Viitorul".

Notăm totuşi odată mai mult îndrăzneala cu care este amestecată Coroana în luptele mărunte de partid.

*

Ceiace e adevărat este că se depun stăruinți în jurul Suveranului spre a se temporiza cu depunerea pe biuroul Camerelor a legilor jandarmăriei, Agrară şi a închirierii obligatorii— pînă la întoarcerea primului ministru.

S'ar discredita astfel opera guvernului hărțuit pe chestii mărunte şi făcut responsabil de încetineala cu care lucrează şi de care e aşa de puțin vinovat.

Dacă relevăm aceste lucrături de culise este numai din cauza sprijinului inconştient pe care li-l dă atitudinea unora dintre fruntaşii ardeleni.

Acei cari s'au ridicat împotriva reducerii jandarmăriei vor să saboteze astăzi reforma agrară. Marea proprietate maghiară trebue să devie mare proprietate romînească. Şi atunci trebue oprit ca „principii nesănătoase" să vie din Regat peste munți.

Se lămureşte aşa dar că interesele personale şi imediate determină în Romînia fie şi întregită, orice politică.

Avem nădejdea că d. Iuliu Maniu va şti să trateze cum se cuvine pe autorii primejdioaselor încercări.

In timpul acesta, Colonelul Şirbey — factor constituțional — lucrează. Generalul pare a fi primit dizolvarea, cu anumite condiții. Un guvern Stelian — Văitoianu ar urma să facă trecerea dela un regim la altul.

Dar încă odată, adevărul adevărat trebue văzut în grija pe care reforma agrară o inspiră reacțiunii de orice culoare.

Şi e probabil că un bloc negru va căuta, cu risca oricărei primejdii pentru țară s'o zădărnicească.

Informații

Se cunoaşte violența atacurilor date în ultimele zile de opoziția coalizată împotriva d-lui dr. Lupu.

Explicația a găsit-o însuşi ministrul de interne. Atacurile sânt datorite faptului că Suveranul a manifestat în ultimele zile o deosebită solicitudine şi simpatie pentru dr. Lupu.

Se povesteşte chiar de o nostimă scenă petrecută în cursul ultimei audiențe a ministrului de interne la Palat. Cu ocazia unei noi gentilețe a Suveranului d. dr. Lupu, în limbajul simplu şi lipsit de formalismul protocolar, a replicat:

— „Majestate, am să vă fac o rugăminte. Nu mă mai lăudați, căci mâne liberalii mă vor ataca şi cu mai multă furie".

Iar Suveranul a râs cu poftă.

Dintr'o scrisoare a corespondentului nostru din Capitală extragem următoarele rînduri care constitue o foarte justă apreciere a situației guvernului:

„Guvernul nu este primejduit nici de evenimentele din afară, nici de lupta opoziției dinlăuntru. Adevărata primejdie vine din situația lăuntrică din guvern. Dezacordul este foarte mare între miniştri. Pe cînd țărăniştii şi d. dr. Lupu au păreri hotărîte şi le expun, miniştrii ardeleni au păreri contrare dar tac din gură".

In tot timpul zilei de eri, d. Protopopescu, inspector al ministerului de Comerț şi industrie, a anchetat plângerile formulate de comercianți, în potriva administrației comunale. După amează a lucrat la Camera de Comerț în unire cu d. N. V. Ştefariu preşedintele Camerei de Comerț [illegible] reprezentanții Uniunei Sindic[illegible] elale şi industriale. Ancl[illegible] astă-zi.

D. Petru Bogdan [illegible] sitar, a fost recomend[illegible] uzina tramvaelor ele[illegible] Mandrea, care nu s'[illegible]

In cursul să[illegible] P. S. S. Mitropolit[illegible] în localitate.

In ședința de aseară, Consiliul facultății de Drept, a recomandat pe d-nii profesori Cantacuzino, A. C. Cuza şi d. Alexandrescu, în Comisiunea de examen pentru catedra de internațional public, vacantă la Universitatea din București.

In prima săptămînă de după Paşti va avea loc în București congresul general studențesc la care vor participa studenții celor 4 Universități.

Studențimea ieşană, va face şi propunerea transportarei la Iaşi a rămăşițelor pămîntesti ale regretatului mare istoric A. D. Xenopol.

Funeraliile se vor face astfel în Iaşi, cu mare solemnitate şi cu participarea mai ales al întregei Moldove.

In aeroplanul rusesc care a căzut la Hotin s'au găsit 350 milioane ruble, diferite manifeste şi o însemnată cantitate de mărfuri.

Marii proprietari rurali s'au întrunit în Capitală, sub preşedinția d-lui Greceanu şi au protestat contra proectului de lege al d-lui Mihalache.

S'a ales o delegațiune care să se prezinte Regelui şi să protesteze contra... călcărei Constituției.

D. Borcea, ministrul instrucțiunei publice, a întocmit proectul de lege prin care la Universitatea din Iaşi, se înființează catedrele de fiziologie vegetală, zootecnie şi procedura civilă.

Eri a sosit în localitate d. dr, Cazacu, noul director general al serviciului sanitar.

D. dr. Cazacu a rezolvit diferite chestiuni la direcția regională, după care a predat conducerea direcțiunei regionale d-lui dr. Slătineanu.

UNA PE ZI. — Eri în fața comisariatelor de poliție, aglomerația populației pentru a-şi procura un nenorocit bon de zahar, era mare şi aceleaşi plângeri se rădicară în potriva administrației comunale, care a reînviat vechile necazuri.

D. dr. Floru, medicul şef al orașului, văzând această aglomerație, nu s'a putut opri, fără a şi exprima îngrijorarea că se poate ca această aglomerație, să nu readucă tifosul exantematic, care e azi din fericire cu desăvârşire stâns.

Cercul de studii biologice, de pe lîngă Laboratorul de Igienă, ține ședință Miercuri, 10 Mart, ora 9 seara în amfiteatrul Facultății de Medicină avînd la ordinea zilei:

Comunicări originale:

Profesor D. Mezincescu şi dr. R. Olinescu. Cercetări asupra icterului familial cîştigat:

Recenzii:

I. Nițulescu. Cunoştințele noastre asupra Mitochondriilor. Mitochondrii şi simboste. (Portier).

Patronii cizmari s'au constituit eri în sindicat.

An participat, printre alții. d-nii V. Arsenie, Th. Munteanu, Frații Morariu, Florea Gugue, P. Gheorghiu, I. Stoianovici, Teodoru, C. Petrea şi reprezentantul cooperativei „Incălțămintea".

Din dezbaterile ce au avut loc, rezultă că motivul sindicalizărei, este soarta ce s'a creat patronilor, atît prin scumpetea mărfurilor, cît şi de prețul lucru-[illegible]

[illegible] patronilor a avut loc în lo-[illegible] Incălțămintea.

[illegible] Universită-[illegible] tera-

Industriile Chimico-Farmaceutice

— — SOCIETATE ANONIMĂ — —

IAŞI, STRADA C. NEGRI 45

Depozitul din str. C. Negri No. 45, este bine aprovizionat cu medicamente, droghe şi specialităţi farmaceutice, precum şi cu următomrele articole: Acid sulfuric, Acid azotic, ţipirig *pentru* **pile, Ceresină, Stearină, Parafină, Vaselină, Talk, Zinkweiss veritabil, Uleuri, etc.**

Comandamentul Corpului 4 Armată

Serviciul Intendenţei

PUBLICAŢIUNE

Se aduce la cunoştinţa generală că în ziua de 20 Martie 1920 ora 10 a. m. se va ţine licitaţie publică la Comandamentul Corpului 4 Armată (Palatul Regina Maria) pentru aprovizionarea a 40 (patru zeci) vagoane fasole albă uscată necesare hranei trupelor.

Tot în aceleşi zi şi pentru aceleaşi cantităţi se va ţine licitaţie publică şi la manutanţele garnizoanelor Botoşani, Dorohoi, Roman, Vaslui, Peatra Neamţ, Huşi, Fălticeni, Bacău.

Licitaţia se va face cu oferte închise depunîndu-se garanţia de 10 la sută din valoarea ofertei.

Se vor primi oferte şi pentru cantităţi mai mici.

Supra oferte sau oferte posterioare licitaţiei nu se vor lua în consideraţie.

Caetul de sarcine se poate vedea la Serviciul Intendenţei Corpului 4 Arm. şi la manutanţele de garnizoană în toate zilele lucrătoare.

La licitaţie se va avea în vedere dispoziţiile art. 72—83 din legea contabilităţei publice.

Predarea furniturei se va face la manutanţele de garnizoană sus arătate comandamentul putând înlesni furnizorilor saălii necesari.

Preţurile vor fi calculate pe netto, greutatea sacilor trebuind a se scădea.

Şeful Serv. Intendenţei Corpului 4 Armată.

Intendent Colonel **Costinescu.**

CASA DE BANCA

MOSES IURIST

fiind autorizată de Ministerul de Finanţe de a primi subscrieri pentru

Noul imprumut Intern 5 la sută din 1920

face cunoscut Onor. sale clientele că primeşte de pe [illegible] înscrieri, în condiţiunile prospectului.

Plasamentul este foarte avantagios.

Subscriitorii sunt scutiţi pentru sumele subscrise de impozitul asupra câştigurilor de războiu şi asupra averilor

Mi-a dispărut o Vacă

roşie, brează în frunte, coarnele tăpoşe pe copnul drept tnifialele Gh. S. Bună recompensă acelui ce mi-o va aduce sau indica locul unde se găseşte, ou ori fără viţel. A se adresa la Zeilig Mendelovici str. Sf. Lazăr 85.

Maşini de scris

se repară şi se curăţă, orice fel de sisteme. Preţuri avantagioase. A se adresa: I. Dregolski str. Păcurari 120.

DE ÎNCHIRIAT

In strada Anastasie Panu No. 50 *PRÁVĂLIE* **compusă din 2 odăi, magazii în curte şi pivniţă,** *LOCUINŢĂ* **la etaj, compusă din 3 odăi mari.**

A se adresa D-lui H. Blumenfeld farmacist str. Cuza-Vodă 40.

LA COLECTURA

S. HAIFLER

STR. ŞTEFAN CEL MARE

Se găsesc de vânzare lozuri pentru clasa VI-a cu preţurile oficiale.

500 lei recompensă

ofer aceluia, care îmi va aduce un guler de skonge, imitaţie, perdut în seara de 28 Februarie.

DAVID H. HAIM
Str. Cucu 48.

Vie de arendat situată lângă Primăria din Buciumi, având 3 Hect. viţă americană, livadă, fânaţ, arătură, casă de locuit, cramă, pivniţă, şură, grajd, căi, vase etc. fântână şi cişmea.

A se adresa la d. Gh. Săvescu Str. Bărboi No. 9.

CAMION AUTOMOBIL

marca Renault, perfectă stare, este de vânzare. A se adresa stradela Golia No. 9 Iaşi.

Face şi *CURSE PENTRU MĂRFURI* **cu 12 lei pentru mila de Kilograme, pe Kilometru.**

Direcţia Refacerei Economice

Secţia VI Regională str. Alexandri No. 1

Publicaţiune

Se aduce la cunoştinţa celor interesaţi; că în ziua de 15 Martie a. c. ora 10 a. m. se va ţine licitaţie publică orala în localul Secţiei din str. Alexandri No 1 pentru vînzarea în bloc sau parţial a 186 articole că:

Scule, piese de maşini, materiale, etc.

Toate materialele se află în depozitul de maşini şi materiale Nicolina, Mahalaua Broscăriei 100, care se poate vizita zilnic unde se află şi tabloul de materiale scoase la licitaţie.

Domnii solicitatori se vor prezenta mai întâi la Depozit spre a cunoaşte starea materialelor scoase la licitaţie pentru a nu se da loc ulterior la obiecţiuni.

În ziua licitaţiei, concurenţii vor depune o garanţie de 20 la sută din valoarea aproximativă a materialelor scoase la licitaţie.

Şeful Secţiei a VI-a Regională
Inginer E. MUNTEA

PIERDUT

o cărtă de studenta a Universităţei din Iaşi, Facultatea de ştiinţe, pe numele Ita Resnic-Brill, având şi fotografia pe bilet precum şi: un bilet de identitate, eliberat de primăria Ungheni, şi un bilet de voie, eliberat de Comandamentul Militar din Tighina.

Găsitorul este rugat a le aduce d-rei Brill, Iaşi str. Unirei 6, contra unei bune recompense.

Guvernantă

care să cunoască franceza, germana şi româna, se caută la 2 copii de 11 şi 9 ani.

A se adresa la D-na Kahane, strada Păcurari 15, etaj I dela 9—12

NU ARUNCAŢI!

Nu vindeţi!... Pălăriild vechi, fie ele cît de uzate, se pot face ca noi dîndu-le la **„Modelul"** *(atelier de pălării) str. I. C. Brătianu No. 174 (intrarea prin Str. Făinei 34) în curte. Aveţi economie de cel puţin 100 lei de fiecare pălărie.*

Notaţi bine adresa.

M. Wolitzer

MENAGERĂ

care să meargă la ţară, se caută. — A se adresa la Agenţia de publicitate I. Brănişteanu, str. Gh. Mârzescu 17 — sub M.

Firma Heinrich Stein

— IAŞI STR. CUZA-VODA 69 —

Furniturі de mode, forme de tagal şi picot.

Curăţă şi transformă pălăriile VECHI BARBATEŞTI, pe orice model.

RAION SPECIAL CU FORME DE MĂTASE garnisite şi negarni-

Biroul Presei din ministerul de interne comunică următoarele:

Ziarul „Presa Capitalei" cu data de 7 Martie afirmă că d. dr. Lupu aflîndu-se în misiune la Londra, ar fi declarat unui general romîn că ar cunoaşte personal pe Lenin, Trotzky şi Rakowsky, şi exprimă mirarea că o persoană care are asemenea relaţii face parte din guvern.

Aceste afirmaţiuni tendenţioase aparţin domeniului fanteziei sau, în cazul cînd într'adevăr cineva ar fi pretins că d. dr. Lupu i-a făcut asemenea declaraţii, aparţin domeniului calomniei. Li se opune dezminţirea cea mai formală.

D. Leon Goldenberg din Iaşi str Cuza-Vodă 71. dând în iudecată pe d. Iacob Poker, mare proprietar, pe motivul că pentru un apartament ce fusese închiriat cu lei 1400 i-a luat lei 5300 anual, judecătoria ocol I urban Iaşi în şedinţa din 28 Ian. 920, l-a condemnat pe proprietar să restitue suma de lei 852.50 luată în plus pentru primul trimestru, a redus chiria anuală de lei 1890 şi a mai condamnat pe d. Poker să plătească lei 1705 amendă la Familia Luptătorilor, plus 50 lei cheltuieli.

Tribunalul Iaşi secţia III-a judecînd în apel la 9 Martie a. c. a respins dovada cerută de pârât c'ar fi avut o convenţie verbală cu vecăiul chirieş pentru o sumă mai mare şi a confirmat carta de judecată.

Ministerul de interne a invitat azi telegrafic Prefecturele de poliţie şi de judeţ, de a pune în vedere fabricanţilor de arme şi materii fulminate că nu pot fabrica şi vinde nimanuia, fără autorizare specială şi individuală.

Autorizaţiunele pentru oraşe se vor cere de la Prefectura de Poliţie şi pentru Comunele rurale de la Prefectura de judeţ.

Chiar procurarea de arme necesare sătenilor pentru paza holdelor, este supusă aceleiaşi condiţiuni.

La ministerul justiţiei se lucrează actualmente la întocmirea unui proect de lege pentru îmbunătăţirea stărei materiale a magistraţilor şi a funcţionarilor judecătoreşti.

Azi la ora 4 după prânz, se întrunesc membrii Comisiei interimare, pentru a rezolvi mai multe chestiuni curente.

Societatea izraelită de binefacere „Natalia D. Simensohn" a cerut autorizaţia necesară pentru a întreprinde opera de îngrijire şi îmbrăcare a copiilor săraci din localitate.

Duminică 7 Martie 1920, Societatea de ajutor reciproc „Mihai Viteazu" s'a constituit astfel:

Preşedinte, Hulubei Aureliu. Vice-Preşedinţi Nicu Goldştain, Dimitrie Macriade: membri Alex. Vasiliu, Ricard Vasiliu, Moisă Iosub, Ion Sava, Ion C. Fleaşca, Şmil Mendel Zait, Isidor Groper. Controlori, Herşcu Horovitz, Gh. Diaconu. Secretar, I. Atanasiu.

Adunarea generală a proclamat cu unanimitate ca membru de onoare pe dl. Const. Meisner.

E probabil ca d. dr. Grigoriu, destinsul medic şef al judeţului să fie delegat ca sub-director la regiunea Sanitară din localitate.

De azi intră în vigoare ordonanţa poliţiei, prin care localurile publice au a fi închise la ora 1 noaptea.

STUDENŢEŞTI.— Sâmbătă seara în amfiteatrul facultăţei de drept, a avut loc adunarea generală a Centrului Studenţesc, sub preşedinţia studentului Lăbuşcă.

Punctul principal al ordinei de zi, care s'a pus în discuţie, a fost continuarea discuţiunei în „Chestiunea „basarabeană,

Din discuţiunile cari au avut loc atât în adunarea generală precedentă cât şi în cea de acum, în sus numita chestiune, reese că mergem către o rezolvare a ei, în conformitate cu ideile anului 1920, cu toată apriga opoziţii ce se întâmpină din partea grupului cuzisto-naţionalisto-reacţionară-şovin, condus de către studentul în drept, Ştefan Lanescul.

Cinema ELISABETA. — Astăzi în matineuri şi seara se reprezintă CERCUL ROŞ, senzaţională dramă de aventuri după scrierea lui Maurice Leblanc. 6 acte. Acţiunea filmenată la New-York.— Cel mai nou număr din Pathè-Journal cu Deschanel, Noul Preşedinte al Republicei franceze.

Max Linder şi mâna care nimiceşte, Comedie cu simpaticul artist.

Comitetul „Ligei Consumatorilor" convoacă în adunarea generală pe toţi D-nii Membrii ai Ligei pentru Joi 11 Martie curent ora 6 seara, în sala cea mare de jos a Primăriei, la ordinea zilei fiind:

Alegerea noului Comitet.

Votarea noului program de luptă.

Aprobarea a 10 Intruniri publice de Protestare urmate de Manifestaţiuni impozante, pentru respectarea de către Autorităţi a ordonanţelor în vigoare şi a Decretului Lege.

Adunarea generală se va ţine cu ori ce număr de Membrii.

Comisiunea de impunere la taxa fixă teatrală a trimis cu o adresă prefecturei de Poliţie, citaţiile pentru localurile de mai jos, ca la termin să se prezinte la cancelaria Teatrului Naţional la ora 4 p. m. între 18 şi 24 Martie a. c. Patronii, sau procuriştii lor. vor aduce declaraţia de ce chirie plătesc, ce patentă şi dacă au în orchestră elemente streine; afară de asta, comisiunea are dreptul să mai ceară şi registrele comerciale de vânzarea zilnică şi alte acte la trebuinţă.

Traian şi Azuga au termenul Joi 18. Tufli şi Zimbru Sâmbătă 20. Luther şi Café de la Paix Luni 22. Tănăsache Mercuri 24.

Celelalte localuri de consumaţiune şi care au orchestre şi nu fac declaraţiile la timp, vor ri impuse din oficiu la taxa dublă, fără apel.

Candidatele la examenul de capacitate pentru gimnastică, depun azi proba practică.

X Al 17-lea Concert Simfonic va avea loc Vineri 12 Mart, ora 9 seara, cu bine-voitorul concurs al d-nei Aspasia Burada.

Pe program, Wagner, Chopin, Beethoven.

Starea sanitară în oraş şi judeţ, e cât se poate de bună.

Nu s'a mai înregistrat nici un nou caz de boală contagioasă.

BIBLIOGRAFIE.— A apărut în editura *„Cartea Românească" Bucureşti* următoarele noutăţi Literare:

I. A. Brătescu-Voineşti, *In „slujba păcei"*, scrisori, admirabil scrise, unde marele nostru prozator filozofează într'o serie de probleme de actualitate.

Preţul 6 lei volumul.

George Coşbuc, *„Ziarul unui pierde vară"*, o ediţie revăzută după manuscrise, unde se publică cele mai frumoase versuri din literatura românească.

Preţul 6 lei volumul,

I. I. Stoican, *Credinţi Nemuritoare*, articole artistic scrise de un tânăr scriitor, unde povesteşte întâmplări din luptele de înfăptuire a idealului naţional — apoteozându-le.

Preţul 5 lei volumul.

Serviciul telegrafic şi telefonic

AL ZIARULUI „OPINIA"

Situaţia guvernului din nou primejduită

— Un memoriu al d-lui Iorga —

BUCUREŞTI. — Situaţia guvernului pare din nou, şi de astă dată în mod grav, primejduită. Se pare că întoarcerea d-lui Vaida va insemna sfârşitul ministeriatului ţărăniştilor şi al d-lui dr. Lupu.

Este evident că singurul sprijin eficace al formaţiunei actuale e d. N. Iorga. D-sa speră chiar să poată menţinea actuala formaţiune ministerială şi în acest sens a depus un memoriu în mâinile Suveranului, prin care îşi arată speranţa că clarificarea situaţiei se va face în sensul dorit de d-sa.

Sosirea d-lui Vaida

Bucureşti.— Pe ziua de ieri a circulat zvonul că d. Vaida-Voevod, primul ministru, se întoarce în ţară Vineri 12 Mart.

Pînă acum nu există o confirmare oficială a acestei ştiri.

Lovitura de la Bursă

Bucureşti. — Provoacă sensaţie lovitura de la Bursă pusă la cale de remizier în scopul de a provoca o derută în ce priveşte valoarea acţiunilor.

Comitetul Bursei a luat în cercetare cazul.

Moartea lui Haralamb Lecca

Bucureşti.—Haralamb Lecca, poet şi autor dramatic, fost pe rînd director al Teatrului Naţional din Iaşi şi Bucureşti, a încetat din viaţă după o lungă suferinţă datorită ftiziei.

Noui taxe pentru călători şi bagaje

Bucureşti. — S'a introdus un nou spor de taxe pentru transportul călătorilor şi bagajelor pe căile ferate.

N. R. Pană la încheerea ziarului nici o dispoziţie în acest sens nu sosise la direcţia regională din localitate.

Restaurantu Traian

trecând sub o nouă administraţie, serveşte cele mai bune mâncăruri şi băuturile cele mai fine

Orchestra clasică

sub conducerea maestrului IOAN LUPU va distra Onor. Public atât la dejun de la 12—3, cît şi seara de la 7 jum. până la 11.

Direcţiunea

VITICULTOR cu bune referinţe găseşte angajament imediat, bine plătit. V se adresa d-lui Col. Gorgos „la Doi Pe Iaşi.

Făină de Păpuşoi (mălai)

calitate superioară cu 25 bani la klg mai eftin ca preţul pieţei afişat, vinde moara Copou.

Un cordon de argint, *rusesc, gravat, avînd un lănţişor subţire de argint cu săgeată, pierzîndu-se între str. Lăpuşneanu şi Administraţia financiară, se oferă o recompensă de 300 lei, aceluia ce-l va aduce d-lui* **Zaharia Zentner** *la Berăria Luther Iaşi — Piaţa Unirei.*

La Depozitul de Vinuri

din curtea Băncii Iaşilor a sosit un mare TRANSPORT DE VINURI, care se vând cu preţurile cele mai reduse.

Banca Moldova

— SOCIETATE ANONIMĂ.—IAŞI —

Primeşte Subscripţiuni pentru Noul Imprumut Intern atît la ghiseurile sale din Iaşi cît şi la Sucursalele sale din Galaţi Chişinău şi Bălţi. în condiţiunile prospectului apărut.

Cel mai sigur şi mai avantajios plasament, care oferă subscriitorilor o dobândă de aproape 6 la sută.

Scutit de orice imposit prezent sau viitor.

Primeşte subscripţiuni şi contra achitărei în rate mici lunare.

BIBLIOTECA UNIVERSITĂȚII IAȘI

ANUL XVI-Da No. 3862

ABONAMENTE
UN AN: 80 LEI
ŞASE LUNI 40
TREI LUNI 20

ADMINISTRAŢIA
IAŞI — Gh. Mârzescu 17

— TELEFON No. [illegible] —

20 bani Exemplarul

OPINIA

ZIAR POLITIC COTIDIAN.

SAMBATA 13 Martie 1920

ANUNCIURI
Se primesc la
AGENŢIA DE PUBLICITATE
I. BRÂNISTEANU
— — Str. Gh. Mârzescu 17 — —
Concesionară exclusivă a publicităţii.

Un număr vechiu 1 Leu.

VIAŢA STUDENŢEASCĂ

Principii care evoluiază

„Nu sînt vremile sub om, ci bietul om sub vremi".

Ziarul local „Unirea" se crede în măsură a se erija în cenzor al vieţii studenţeşti. De unde şi-o fi luând ea autoritatea şi competinţa necesară, şi cine s'o fi ascunzând în dosul anonimatului — iată două lucruri asupra cărora misterul îşi întinde imperiul său.

După ce a adus grave acuzaţii unui student basarabean, despre care va da socoteală în faţa justiţiei, pentru ca de la un fapt al unei singure persoane să arunce acuzări grele tuturor studenţilor basarabeni, numitul ziar aruncă tăişul şi asupra întregii studenţimi ieşene.

In adevăr, se acuză studenţii de acum că nu mai sînt aceia care au fost odinioară; că, adică, nu mai fac azi politica unui partid şi nici a unei persoane, că nu mai privesc pe colegii lor de naţionalităţi străine sub prizma unor idei înguste şi retrograde, şi că nu mai bat „jidanii" în piaţa Unirii.

Dacă aceasta a constituit sau nu un titlu de glorie pentru vechii studenţi e liber fie-care să o judece.

Rămâne însă de văzut dacă în evoluţia actuală a societăţii asemenea principii îşi mai pot găsi locul în activitatea studenţească.

*

Lupta cea mare a lumii civilizate contra „Kultur" - ei barbare s'a terminat. Sub raportul politicii externe, în relaţiile internaţionale ale Statelor, se pare că triumful dreptului şi al libertăţii este deplin. Iar dacă în organizarea lor internă politico-socială cele mai multe state sînt încă într'o epocă de tranziţie, care duce în mod vădit tot către încoronarea aceloraşi principii, aceasta se datoreşte faptului că masa mare a societăţii este mai conservatoare decât pătura intelectuală.

Societăţile au astă zi a alege între organizarea socialistă şi cea democrată, şi numai Rusia a ales-o pe cea dintâi. Dar chiar înăuntrul organizării democratice, societăţile se vor diferenţia între ele prin aplicarea aceloraşi principii, după criteriile economice şi morale.

România face şi ea parte din aceste societăţi.

Ideile timpurilor de mai înainte au mai rămas încă în mintea unora dintre noi. Aceştia fac o violentă silnicie — cea din urmă e întotdeauna şi cea mai violentă — pentru a împiedeca pătrunderea ideilor noi în mulţime şi spre a asigura mai departe domnia trecutului. Ei vor încetini poate evoluţia vremurilor, în nici un caz însă nu o vor putea opri.

Noi, Romînii, am cunoscut poate mai mult decît oricare alţii opresiunea jugului străin, căci le-am suferit pe cele mai multe şi pe cele mai grele. Am cunoscut deportările şi încercările de lentă rusificare ale Basarabiei, am cunoscut mizeria temniţelor ungureşti şi am suferit asasinarea atâtora dintre ai noştri. Dar le-am strigat acestea „în lumea largă", în numele libertăţii — supremul bun omenesc — şi al dreptăţii; pentru care am luptat necontenit şi al căror definitiv triumf ne-au adus astăzi realizarea unui ideal, pe care atâtea zeci de generaţii l'au întrevăzut şi l'au dorit numai.

In graniţele mărite ale Romîniei. Noi, ideile au evoluat şi ele, au devenit mai largi şi mai umanitare.

Ajunşi la o viaţă nouă, noi nu vom reinstrona acelea timpuri care vor constitui paginile cele mai îndurerate ale istoriei naţiunii romîneşti.

Din nici un punct de vedere naţionalitatea nu va mai fi de acum înainte un punct de deosebire între locuitorii acestei ţări, iar cu toţii calitatea de cetăţean cu toate drepturile şi datoriile ce le implică, şi cu atît mai mult într'o organizaţie cu scopuri pur sociale şi culturale cum trebue să fie studenţimea, egalitatea va fi deplină.

Dreptate, libertate, egalitate — sunt condiţiile de viaţă ale unei adevărate democraţii.

E zădarnică truda acelora care cred că pot ţinea în loc mersul vremii. Ce a fost eri nu mai e azi, şi ce e azi nu va mai fi mâine.

Evoluţia e progresul — şi ce ar ajunge lumea lipsindu-se de el.

Omul poate exercita o minimă influenţă asupra vremii, dar în calea ei de neînlăturat, nu s'a născut încă forţa care să i reziste.

„Nu sunt vremile sub om, ci bietul om sub vremi".

PASCU
Student

Câte-va [illegible]

Intr'o societate, jocă la [illegible] masă de pocker, soţul cam tomn[illegible] şi nevastuica tinerică. Bărbatului îi v[illegible] egust nu numai să-i facă nevestei o cacialma dar să i-o şi arete. Un spiriduş intervine:

— „Ne mai văzut, bărbatul să facă o cacialma nevestei!"

— „Tot deauna mi-o face asta, replică tânăra soţie", pe un ton supărat.

— „Dragă, dar nu eram nu mai în doi".

— „Da şi când suntem în doi mi tragi cacialmaua".

Sigur soţul a lăsat nasul în jos restul societăţei a [illegible] cu poftă.

*

D. Sofronie Ivanovici ne trimite spre publicare, următoarea epigramă, adresată statuiei lui Mihail Kogălniceanu

Cum de poţi urma tu şi n[illegible]
Slovelor ce'n mână ţii,
Când în spate i [illegible]
Călăgie de copii [illegible]!

A nu se uita că bietul Kogălniceanu a avut neşansă şi cu statuia. Ea a fost aşezată în piaţeta Universităţei.

BLAZY

INSEMNARI

Haralamb Lecca

Când activitatea literară românească a fost reluată după război, Haralamb Lecca n'a mai apărut în publicistică. Incă în primăvara anului 1916 el colabora cu asiduitate la revista „Flacăra" Dar în clipa când zgomotul armelor a impus tăcere Muzelor, Haralamb Lecca a tăcut şi el. S'a luptat apoi cu ftizia cea neiertătoare şi a murit acum fără să mai fi avut răgazul a-şi mînui fecundul condei literar.

Operile lui Lecca sânt numeroase, atingând diferite genuri literare. Poezia lirică, descriptivă, epică, proza (schiţa şi nuvela), drama (tragedia şi comedia) au fost rând pe rând încercate cu un talent apreciabil.

In poezie, a fost dibaci versificator — plin de vervă şi creator de imagini şi sonorităţi personale. De multe ori a reuşit în genul satiric şi a compus frumoase pasagii de poezie descriptivă. Operile lui nuvelistice sânt pline de antren, cu dialogurile vioae şi uneori presărate cu un humor simpatic.

Dar activitatea lui de căpetenie constă în producţiile dramatice. „Casta-Diva", „Jucătorii de cărţi", „Cânii", „Suprema-Forţă" (premiată de Academie) „Cancer la inimă", au ţinut îndelungată vreme şi cu succes afişul teatrelor din ţară. Abilitatea de conducător teatral a lui Lecca n'a fost mai prejos ca dibăcia de autor. Pe vremea directoratului său, Teatrul Naţional din Iaşi a cunoscut o perioadă de muncă şi ordine pe cât era posibil la o instituţie atât de... republicană.

Literatura lui Haralamb Lecca are o notă personală. Ea poate fi considerată ca un început bine definit de literatură socială, ceia ce îi împrumută o valoare practică de care trebue ţinut seama. Şi desigur că Lecca s'ar fi impus mai cu temei dacă n'ar fi păcătuit prin adoptarea în largă măsură a influenţelor străine, într'un grad care i-a anulat originalitatea de inspiraţie.

Poate că împrumuturile şi adaptările nemărturisite din literatura străină au fost un efect al ocupaţiilor de traducător. Lecca a tradus mult, cu conştiinciozitate şi cu o remarcabilă artă stilistică.

In orice caz, se cuvine a spune un cuvânt bun pentru literatul intrat în publicistică sub auspiciile respectabile ale lui Hajdeu, care a muncit apoi trăgând o brazdă în ogorul culturei româneşti, a nădăjduit, a visat, a suferit şi a închis ochii discret şi plin de cucernicie faţă de emigma vastă a lumei acesteia.

RENOVATUS

VIAŢA POLITICĂ

Guvernul atacă şi ameninţă

— Stabilirea tuturor răspunderilor —
— Procedee prevestitoare de furtună —

Am subliniat ieri ţinuta oficiosului partidului ţărănesc şi am arătat că tonul comunicărilor făcute de „Ţara Nouă" indică lămurit că soarta guvernului este primejduită, dacă nu pecetluită.

Se vede că între timp miniştrii au ajuns la convingerea că totul este definitiv pierdut. Numai astfel se poate explica ţinuta fără precedent a ziarului care este este presupus că vorbeşte cel puţin în numele a doi miniştri şi al preşedintelui Senatului.

*

„Ţara Nouă" nu mai face de astă dată numai simple comentarii care să poată fi eventual puse pe seama unui alarist ceva mai focos. Oficiosul ţărănist trece la fapte şi anume la manifeste în care se spune sătenilor şi chiriaşilor [illegible]ruri care desigur constituie o prevestire de furtună.

După ce vesteşte pe săteni că legea Jandarmeriei va fi votată în curând, manifestul anunţă că legea de improprietărire va fi în curând depusă, *„hârtiile fiind încă la Palat, unde nu aşteaptă decât ieşălitura Regelui".*

In manifestul către chiriaşi, se spune că guvernul voeşte să-i scape de specula furioasă a proprietarilor şi iarăşi că proectul nu aşteaptă decît semnătura Suveranului ca să poată veni în discuţia Parlamentului.

In acelaş manifest, după ce se face declaraţiunea solemnă că guvernul nu va rămâne la locul său decât dacă va fi lăsat să-şi facă datoria, se spune textual:

„Guvernul îşi ia întreaga răspundere, dar face atent pe toată lumea de răspunderea fiecăruia. Fiţi conştienţi de răspunderea voastră şi aveţi încredere".

E de prisos de făcut vre-un comentar la adresa cui este această frază şi în ce spirit este concepută.

*

Oficiosul ţărănist nu se mulţumeşte numai cu astfel de produse ziaristice, ci face şi afirmaţiuni cu privire la ţinuta actualului guvern şi a blocului.

Iată textul acestor afirmaţiuni:

Cu privire la acele urâcioase svonuri ce se agită când şi când, împrăştiind descurajarea în rândurile ţărănimei de pretutindeni şi amuţind nădejdile înspre mai bine ale claselor sociale — ţinem să afirmăm că atât guvernul cât şi blocul se găsesc astăzi în deplin acord asupra tuturor reformelor depuse în Parlament.

Nici o deosebire de vederi nu există în această privinţă nici în sânul guvernului nici acela al blocului.

Reformele deci, depuse birourile corpurilor legiuitoare vor fi sprijinite şi de bloc de guvern.

INFORMAŢIUNI

Şedinţa de aseară a Comisiunei interimare a pus în evidenţă tot fondul sufletesc şi mentalitatea actualului primar.

D. dr. Zosin s'a războit cu toată lumea, a declarat că Iaşul „se zburleşte" prin d-sa, că nu-i pasă de nimeni şi că chiar de va fi alungat de acolo va fi readus de cei 12 ucenici ai d-sale. Precum se vede, un nou Hristos. Părintele Mihailescu n'a protestat, iar dr. Parhon n'a fost la şedinţă.

Şedinţa psihopatică de aseară a fost brăzdată însă de o fulgurare de luciditate. D. dr. Zosin a ştiut să vadă limpede şi just în chestia pretenţiei Teatrului Naţional.

Este într'adevăr fantastic stomahul acestui teatru. Artiştii aceştia începători sau neisprăviţi au ajuns să încaseze sumi fabuloase fără să se producă, iar banii înghiţiţi servesc nici macar pentru un început de reparaţiune a splendidului monument astăzi ajuns în halul artei pe care o fac cei de pe scenă.

Aplaudăm în totul — cuvântul e potrivit fiind vorba de teatru — şi drasticele cuvinte ale zburlitului domn dr. Zosin şi severa hotărâre a comisiei interimare care a refuzat suma cerută de direcţia Teatrului.

Aseară s'a dat rezultatul examenului de capacitate pentru Drept şi Economia politică.

A reuşit d-nii I. V. Hudiţă cu nota 9,22, Eugen Chirnoagă 8,44, C. Dancu 8,44 I. Dongorosi 8,16, şi Arthur Dupont cu 8,05.

X Un ziar, care n'are nici un rost în chestiune, intervine pentru a dezminţi ştirea ce am dat-o că d. dr. Zosin a stăruit în numele d-lui A. C. Cuza, pe lângă primul prezident al tribunalului pentru ca d. inginer Bejan să fie numit director al uzinei electrice.

Cu ziarul în chestiune nu stăm de vorbă. La nevoe ne-am stăpâni dezgustul şi am replica dacă dezminţirea va fi dată cu autorizaţia d-lui dr. Zosin, lucru ce acesta nu va îndrăzni să facă.

Dacă însă, prin imposibil, actualul preşedinte al comisiei interimare ar avea curajul să facă şi acest lucru, vom produce dovezile pentru a lămuri cine a afirmat un neadevăr.

Comitetul cercului de studii al Ligei Poporului, a luat eri ultimele hotărâri în chestia legei agrare.

Au vorbit d-nii C. Garoflid, Argetoianu C. Jornescu, Căsăcescu, Ioaniţescu şi Brăileanu.

S'a hotărât ca reforma agrară să se facă pe baza sporirei producţiunei.

Se menţine principiul împlinirei celor două milioane hectare din o măsurătoare exactă a proprietăţii din exproprierea din Cadrilater, ţinându-se în seamă vânzările făcute dela 1916 încoace.

Asigurarea producţiei să se facă prin rendementul marei proprietăţi (250 ha.) prin lăsarea liberă a comercializărei lotului de 5 ha. până la o întindere de 100 ha. prin sindicalizarea proprietarilori de loturi. Va mai mai fi apoi intensificarea producţiei prin procurarea de mijloace pentru o cultură model.

Ştirea este interesantă pentru că, pe de oparte, indică ce are de gând să facă d. general Averescu în materie de reformă agrară, şi în al doilea loc, pentru că se pună în evidenţă că d. Garoflid a trecut la d. general Averescu.

De ieri dimineaţă a circulat zvonuri inzistente cu privire la o vertiginoasă urcare a valutei leului romîn. Un ziar a vorbit chiar de urcare leului la 40 de centime.

Desigur că faptul, de ar fi să fie exact, ar fi cît se poate de îmbucurător. Se vede însă că cei ce lansează ast-fel de zvonuri sunt departe de a pricepe procesul ce este la bază chestiunei valutei.

Dar în fapt se dovideşte şi imposibilitatea ca zvonul să fi avut ceva serios la baza lui. Intr'adevăr o telegramă din Bucureşti ne anunţă că în capitală n'au mai sosit de patru zile cursurile Paris, de obiceiu radiotelegrafiate din capitala Franţei.

Zvonurile n'au dar nimic intemeiat, deşi dorim din suflet ca ele să se adeverească în viitor şi mizeria valutară de astă-zi să înceapă a lua sfârşit.

Situaţia la Regie. — După cum se ştie, d. Moisiu, directorul Regiei, nu voeşte să admită arbitrajul propus de muncitorii greviştii, ci prelungeşte conflictul stăruind în pretenţia de a fi şi judecător şi parte în cauză. Soluţia d-sale se rezumă la reprimirea lucrătorilor pe alegere, prin jignire morală şi prigoană de idei.

Ceva mai mult. D. Moisiu refuză a elibera lucrătorilor restanţele de salar dinainte de grevă şi nu permite greviştilor să-şi ia raţiile de pâne şi zahar cu care sînt înscrişi la fabrică şi pe care nu şi le pot procura din altă parte. Deasemenea d. Moisiu a vândut prietenilor d-sale sindicalişti galbeni, lemnele cumpărate de muncitori socialişti.

Se urmăreşte deci a se lăsa pieritori de foame şi frig sute de muncitori. Iată o situaţie foarte gravă asupra căreia atragem atenţia autorităţilor superioare.

A fost prelungit pînă la 1 April curent termenul înlăuntrul căruia se primesc cererile ofiţerilor de rezervă care doresc să se activeze în armată.

Ministerul agriculturei a repartizat o sumă de 315,000 lei pentru clădirea, materialul didactic şi obilierul necesar şcoalei de agricultură şi economie casnică din Belţi (Iaşi).

D-nii membri ai Cercului Funcţionarilor publici din oraşul şi judeţul Iaşi, sunt convocaţi a se întruni în adunare generală, în sala de şedinţă a Camerei de Comerţ din Iaşi, — Duminică 14 Martie viitor, ora 15.30 (3.30 p. m.), cînd se va ţine şedinţă cu ori cîţi membri vor fi prezenţi.

In astă seară se reprezintă la Teatrul Naţional pentru prima oară „Dragoste şi răzbunare", piesa datorită d-lui Eugen Herovanu,

E un festival la care nimeni nu va lipsi.

La 30 Martie, va avea loc la Teatrul Naţional, Concertul tânărului violonist Alexandru Garabet, cu concursul d-lui Ciolan.

Tot Iaşul şi-a dat întâlnire la aceasta serbare artistică.

Societatea studenţilor Facultăţii de ştiinţe din Iaşi ţine şedinţă publică în Aula Universităţii, Duminică 14 Martie c. ora 10 jum. seara.

La ordinea zilei: conferinţa d-lui Prof. Univ. C. Popovici despre „Ştiinţa şi Patriotism".

Intrarea liberă.

Brigada de siguranţă Iaşi aduce la cunoştinţa persoanelor din localitate care dau cu chirie camere mobilate cu luna, cu săptămâna sau cu ziua şi care nu posedă autorizaţiunea prevăzută de art. 15 şi 16 din legea pentru controlul străinilor şi controlul stabilimentelor publice, să se prezinte Prefecturei poliţiei locale în termen de zece zile de la data acestei publicaţiuni, spre a obţine autorizaţiunea prevăzută de articolele citate mai sus.

Acei ce nu se vor conforma, vor fi daţi judecăţei spre a-şi lua pedeapsa prevăzută de lege.

Mâine Vineri are loc la Cercul Didactic o şedinţă extraordinară, în care se va continua discuţia asupra descentralizărei ministerului de instrucţie.

CINEMA MODERN — Astă-zi

GABY DESLYS

face furori prin frumusețea, eleganța și grațiile în

BOUCLETTE

Mare dramă cinematografică in 7 acte.

MONOPOL SARPIC.

BANCA DACIA

-- -- SOCIETATE ANONIMĂ-IAȘI -- --

Primește cubscripțiuni pentru noul imprumut Intern, în condițiunile prospectului

Plasament avantajos

Subscrierile scutite din orice impozit prezent sau viitor.

La Cercul Didactic.— Membrii Cercului Didactic, s'au întrunit aseară. Prezidează d. Bratu.

Se decide a se interveni, la inspectorat pentru a pune la dispoziție un local pentru seratele muzicale ale meșeriașilor

Se ia în discuție plângerea unor părinți de surmenarea copiilor din cauza programului prea încărcat la școalelor secundare.

Iau parte la discuție d-nii Badareu, Barbu, Cădere, Bratu, Gheorghiu, Rîșcanu și Diaconescu.

Chestia e considerată ca o problemă pedagogică și se va discuta la conferințele școlare.

Zilele aceste înaintea juriului examinator, au trecut cu succes examenul de doctorat în drept D-nii avocați T. Râșcanu, V. Bulgariu și magistratul N. Buzea.

Marele Bal organizat în scopul înființărei unei Bibliotece a Societății studenților în Farmacie, sub patronajul D-nei și D-lui Profesor Dr. Deleanu, are loc Sâmbătă 13 Martie în Saloanele Societății de Gimnastică Sport și Muzică. Avându-se în vedere frumosul scop pentru care se dă și variatele surprize ce se pregătesc, Onor public ieșan este rugat a participa în număr cât mai mare.

Biletele se pot obținea dela toate Studentele și toți studenții în Farmacie.

BIBLIOGRAFIE.— „Popa Man", un volum de nuvele datorit d-lui I. Agîrbiceanu, apărut în ediția librăriei H. Șteinberg.

— „Ideea Europeană" anul I, No. 35, cu ua important studiu asupra marelui scrtitor spaniol Perez-Galdos, datorit d-lui Al. Popescu-Telega.

— „Neamul Românesc pentru popor" anul VIII, No. 4.

— „Curierul Judiciar", anul 27, No. 16—17.

— „Craiu-Nou", anul II, No. 1—2, revistă literară bilunară. Apare la Sibiu sub direcția cunoscutului literat *I.* U. Soricu.

— „Aspecte din Civilizația engleză" și „Studii și Observații", admirabilele lucrări ale d-lui I. Botez, au apărut în a treia ediție, în editura librăriei Socec.

Cinema ELISABETA. — Astăzi în matineuri și seara se reprezintă CERCUL ROȘ, senzațională dramă de aventuri după scrierea lui Maurice Leblanc. 6 acte. Acțiunea filmenată la New-York.— Cel mai nou număr din Pathè-Journal cu Deschanel, Noul Președinte al Republicei franceze.

Max Linder și mâna care nimicește, Comedie cu simpaticul artist.

— Se aduce la cunoștiința deținătorilor de acțiunei dela „Jewish Colonial Trust Ltd. London" (Banca Colonială Evreiască) că Organizația Sionistă din Iași plătește zilnic la sediul său din Str. I. C. Brătianu 166, cupoanele 5, 6, 7 8 și 9 ale acestor acțiuni.

După cursul de azi, cupoanele 5, 6, 7, vor fi plătite cu câte lei 5 de fiecare acțiune de 1 Liră; iar cupoanele 8 și 9 cu câte Lei 5.50.

Acționarii care n'au primit talonul cu cupoane dela 7-36 vor lua informațiuni dela Organizația Sionistă.

Plata cupoanelor nu se poate face fără prezentarea acțiunei.

De vânzare

Un biurou, o bibliotecă și mai multe mobile de stejar masiv. A se se adresa strada Elena Doamna No. 25 între oarele 2—5 p. m. în zile de lucru.

Sedința Comisiei interimare

Ședința de aseară a Consiliului Comunal s'a deschis la ora 5, sub președinția d-lui dr. Zosin.

Consilierii evrei, d-nii M. Wachtel și dr. Zilberștein nu iau parte la ședință.

Strada Xenopol

După propunerea administrației, se decide ca părței din strada Păcurari, de la Tufli pînă la Bereria vechie, să se dea numirea de strada A. D. Xenopol, în amintirea marelui istoric.

*

Se repetă votul dat de foasta Comisie interimară, cu privire la modalitatea, în care ministerul de lucrări publice are a reconstrui podul peste Bahlui.

Făină albă

D-na Bratu, arată că astăzi Comuna despune de 45 vagoane de făină albă și cere ca aceasta făină să nu fi exportată, ci să fie distribuită populației.

D. dr. Zosin spune că face astăzi, așa cum o cer interesele populației, că a mai primit o propunere de la Cooperative — și așteaptă să vadă ce soluție compoartă. In tot cazul se va distribui făină populației de Paști.

D-na Bratu cere, ca distribuirea să se facă de pe acuma.

O solidarizare

Părintele Mihailescu, întreabă dacă este exact, că s'au acordat evreilor 20 vagoane cu grâu, pentru Paști. Crede că aceasta nu se poate admite și cere să revie asupra acestei dispoziții.

Părintele Mihailescu mai cere ca să se suprime dispoziția ca la abator să se taie vitele după ritul evreesc, și a nu se impune populației creștine să mănânce carne tăiată de evrei.

D. dr. Zosin spune, că a aflat că Consilierii evrei se retrag din Comisia interimară, și că populația evreiască nu-l agrează, să aștepte un alt primar care să facă mai bine.

In ceia ce privește făina, nu mai poate reveni asupra dispoziției luată.

D. Scutaru cere să nu se discute chestii rituale.

D. dr. Zosin zice: „Doresc ca populația să aibă un succesor ca mine, căci numai așa va putea trăi".

Părintele Mihailescu zice că întregul consiliu se solidarizează cu acțiunea d-lui dr. Zosin și dorește să continue pe calea de pană acuma.

D. dr. Zosin zice că nu-i pasă nici de reclamația Băncei Dacia, dată în judecată și nici de acea a d lui dr. Racoviță, că i s'a luat zaharul, și nici de neajunsurile negustorilor, căci neajunsuri trebue să aibă toată lumea și aștept ca toți aceștia, să mă dea afară și să văd dacă ei își pot realiza gândul lor infam.

Mă gândeam o clipă să mă duc, dar acum când vad că au 12 ucenici și tovarăși, rămân, căci dacă mă vor scoate, mă veți aduce îndărăt.

(Aplauze lungi)

Alte chestii.

D-na Bratu cere a se scădea din salariile perceptorilor sumele ce nu vor încasa.

Alții propun din contra a se acorda premii de încurajare.

Viu incident

D-na Bratu cere a se lua mari măsuri pentru curățirea stradelor.

D. dr. Zosin, zice că a dat afară doi revizori de zonă, pentru că au rădicat gunoiul particular, în loc de cel din strade. Și nu-i va erta, căci e nemilos în această privință.

Toți îmbogățții să-și cureță singuri gunoiul și eu voiu închide pe toți cari nu se vor supune, fără concursul poliției, și că nu au de cât să se plângă ministrului de interne.

D-na Balmez, zice că în loc de a cara gunoiul, căruțele comunale sunt întrebuințate în a cara lemne pentru demnitari.

D na Bratu cere numele demnitarilor. D. Balmez spune că d. Geanău, vicepreședinte e acela, care pe gratis își cară lemne cu căruțele comunale. Iată pentru ce nu se găsesc căruțe pentru serviciul public.

Se naște un viu incident, între d-nii Geanău și Balmez, — aceasta din urmă își menține cu tărie afirmarea.

Iașul se sburlește

Directorul Teatrului Național cere să se mai dea teatrului suma de 43,000 lei pentru a acoperi plusul de cheltuială pentru iluminatul teatrului, la care e obligată comuna.

D. dr. Zosin se ridică împotriva acestei cereri. Comuna a clădit teatrul și comuna nu e stăpînă. Localul e ruinat, și așa că nu te poți apropie de dînsul. Nu e îngrijit.

Aceasta nu mai poate merge. Noi ne am trezit, și nu putem merge pe calea pigmeilor și al epigonilor. Este Iașul care s'a sburlit și s'a sburlit prin mine și trebue ca Iașul să reintre în posesiunea monumentelor sale și veniturile sale să intre la comună, decît în buzunarele acelora, cari nu știu să vorbească omenirei.

Cererea Teatrului se respinge.

Alte chestiuni

Se decide a se mai spori lefile podadarilor, însă treptat să fie înlocuiți cu oameni mai valizi.

Baia Fineței

Se prezintă o cerere de a se scuti de taxa comunală o reprezentație cu piesa „Baia Finetei".

D. Scutaru zice că artiștii ar face bine să renunțe la Baia Finetei, și să caute altă bae.

Cererea e respinsă. Se scutește de taxă concertul, pe care îl va d-na Costescu-Duca, cu tot protestul d-nei Bratu, care spune că e păcat de paralete ce le perde comuna.

Alt incident

Inainte de a se ridica ședința, d. Balmez se plînge că d. Carpus de la aprovizionare se poartă brutal cu lumea și un nou incident viu se naște între d-nii Balmez și Geanău.

Ședința se ridică la ora 9 seara.

Corespondența din Huși.— Pentru apărarea intereselor profesionale, comercianții hușeni întruniți într'o adunare generală au hotărât înființarea unui sfat al comercianților. Au vorbit în acest scop d. avocat Lupu Friedman și comercianții H. Schainzohn, Avram Feurștein, Const. Zota, Isac Melecsohn și Avram Șterman. S'a ales un comitet provizoriu de 30 comercianți însărcinat cu întocmirea statutelor și înscrierea de membrii. Pot face parte toți patentarii localnici din orice ramură comercială și industrială.

La 3 Martie s'a făcut alegerea comitetului definitiv. Alegerea a fost prezidată de d-nii avocat Lupu Friedman și comerciantul H. N. Barbalat. Au fost proclamați aleși d-nii Alecu Idriceanu decanul comercianților hușeni, Isidor Beral (moară și cereale) Avram Feurștein (lemne, foc și construcție) Const. Zota (păduri) W. L. Kahană (galanterie) H. Schanzohn (coloniale) L. Danimel (manufactură) Iohan Goldner (blănărie) Isac Melecsohn (cherestea) Natan Solomonovici (sticlărie).

Sfatul negustorese a înaintat un memoriu autorităților locale din care a arătat condițiunele grele cu care comercianții hușeni trebue să-și exercite profesiunea cerând ca din protecțiunea legilor actuale favorabile consumatorilor să nu se facă armă de luptă contra comercianților locali, în cele mai multe cazuri victime a marilor angrosiști de la Galatz și Constanța care-i exploatează neomenește.

S'a hotărât afilierea la Centrala sfatului negustoresc din Capitală și înființarea unei bănci comerciale pentru a se veni în sprijinul micilor comercianți.

CASA DE BANCA

MOSES IURIST

fiind autorizată de Ministerul de Finanțe de a primi subscrieri pentru

Noul imprumut Intern 5 la sută din 1920

face cunoscut Onor. sale clientele că primește de pe acum inscrieri, în condițiunile prospectului.

Plasamentul este foarte avantagios.

Subscriitorii sunt scutiți pentru sumele subscrise de impozitul asupra câștigurilor de războiu și asupra averilor

PODGORIA GALATA

14 ha. Teren pentru vie

Livadă, *locuință pivniță, coșer, iaz, fântână, cramă, șură, curte pentru păsări, jum. oră de la Nicolina.*

De vânzare. *A se adresa d-lui avocat I. Serafimi St. Cuza-Vodă No. 35*

De vânzare una vie *întindere de 9 hectare, imediată apropiere de oraș, în podgoria Copou, cu tot ce se găsește ca: unelte; vase, mașini, case de locuit, cramă, pivniță, cuptor pentru uscat perje, livadă, pomi altoiți, grajd, vie 4 hecare, etc. A se adresa la Agenția de publicitate I. Brănișteanu, str. Gh. Mârbescu 17.*

Serviciul telegrafic și telefonic

AL ZIARULUI „OPINIA"

Soarta guvernului pecetluită

—Mare agitație în lumea politică.—Certitudinea unui guvern Averescu—Condițiile Palatului—Dizolvarea—Ce cred cercurile oficioase—Sosirea d-lui Vaida—

București.— De multă vreme n'a domnit o stare atît de febrilă în activitatea politică din Capitală. In sentimentul tuturor este că se petrece ceva.

Averescanii susțin că acest ceva însemnează chemarea generalului Averescu la guvern, în care sens a și primit indicațiuni de la Palat. Imediat după întoarcerea d lui Vaida se va produce decretul regal prin care d. general Averescu va fi însărcinat cu formarea cabinetului. Liberalii adaogă că înțelegerea între Palat și generalul Averescu este completă în sensul că președintele Ligei Poporului va încerca să lucreze cu actualele Camere, și numai în cazul cînd se va face imposibilă conlucrarea se va recurge la dizolvare, care însă va fi precedată de formațiunea unui guvern național sub prezedența generalului.

*

Cercurile oficioase, evident contrariate de aceste știri, documentate cu anume raporturi dintre Palat și unii miniștri, mai exprimă speranța că după întoarcerea d-lui Vaida și a expozeului strălucit ce-l va face pe baza succeselor obținute în străinătate, acesta va cere și va obține o largă remaniare ministerială.

In acest caz nu ar rămânea dintre actualii miniștri decât d-nii Al. Vaida și dr. Lupu.

*

Pe când zvonurile acestea alarmante în privința soartei guvernului erau la toiul lor, a sosit o telegramă prin care d. Vaida *își amînă din nou reîntoarcerea în țară.*

Memoriu d-lui Iorga

București.— Știrea că d. Iorga a prezentat un memoriu Suveranului se confirmă. Deasemenea se confirmă că impresia culeasă de d. Iorga este că Suveranul nu concede la soluțiile preconizate de d sa.

Aceasta rezultă dintr'un articol apărut în „Neamul Romînesc", care a produs senzație în Capitală, și prin care d. Iorga, subliniind că și de astă dată și-a făcut datoria căutînd să evite greșalele unora, lasă să se înțeleagă îndoiala dacă glasul său va fi ascultat.

Din imediatul anturaj al d lui Iorga se afirmă că, în memoriul prezentat Suveranului, d sa preconizează în cazul extrem un guvern compus din elemente liberale, marghi omaniste și reprezintanți ai actualului bloc parlamentar.

Caut Cameră

mobilată, nu departe de Centru.— A se adresa la Agenția de Publicitate I. Brănișteanu, Str. Gh. Mârzescu 17 Iași.

ȘOARECI

Laboratorul de Igienă, Str. Alexandri 2, cumpără Șoareci de Casă (vii) plătind un leu bucata.

TOCURI de FERESTRE

mari, solide, de vânzare

la Fabrica de OGLINZI

EMIL BERGHER

str. Palat 62

O MAGAZIE MARE

de zid se închiriază dela 23 Aprilie 1920. A se adresa la Agenția de Publicitate I. Brănișteanu Str. Gh. Mârzescu 17.

S'A REDESCHIS

vechiul și RENUMITUL

:: :: MAGAZIN DE INCREDERE :: ::

Semințeria „La Gloria Grădinarilor"

IAȘI, STR. CAPELĂ ARMEANĂ No. 1

(fost Hotel Missir, lângă Hală)

Asortat, cu tot felul de semințerii pentru legume MĂRFURI EXCELENTE. Concurează atât în calitate cât și în preț.

ARON IDEL MARCOVICI

ANUL XVI-lea No. 5863

ABONAMENTE
UN AN : : : 80 LEI
ŞASE LUNI : : : 40
TREI LUNI : : : 20

ADMINISTRAŢIA
IAŞI — Gh. Mârzescu 17

— TELEFON No. 206 —

20 bani Numărul

OPINIA

ZIAR POLITIC COTIDIAN.

DUMINICA 14 Martie 1920

ANUNCIURI
Se primesc la
AGENŢIA DE PUBLICITATE
I. BRÂNISTEANU
— — Str. Gh. Mârzescu 17 — —
Concesionară exclusivă a publicităţii.

Un exemplar vechiu 1 Leu.

BIBLIOTECA UNIVERSITĂŢII IAŞI

Pe cale nouă

Iarăşi despre studenţii basarabeni. Acuma, cînd visurile noastre sunt împlinite, când telegrama patriotului Pelivan ne vesteşte, că Basarabia e recunoscută de către Consiliul Suprem de la Londra ca parte a României întregite, acuma când norii negri de de asupra ţărei noastre se reşchiră şi dispar cu încetul şi când fie-care din noi, românii conştienţi, ar trebui, mai mult de cât ori când, să se pună pe muncă, noi studenţii basarabeni ne găsim împărţiţi în lagăre.

De ce şi pentru ce?

După cum am spus în articolul „Unirea prin democratizare", o bună parte din studenţi şi anume majoritatea studenţilor din jud. Orhei şi Soroca, din acele judeţe, unde întâi s'a proclamat de către Zemstvele judeţene Unirea Basarabiei cu patria mamă, la care proclamaţie a aderat mai pe urmă şi Sfatul Ţării, aceşti studenţi din principiu nu mai doresc organizaţiune studenţească pe provincii. E ca şi când ar fi prevăzut telegrama de la Paris. Şi mai mult...

Chiar atunci, când erau numai visuri, când Basarabia zăcea sub jugul ţarismului, unii din aceşti studenţi luptau... pentru limba mamă. Sub jugul oligarhiei cu mare greutate puteau fi exprimate prin cântece şi poezii moldoveneşti numai dorurile de limba mamă... în şcoală şi în biserică. Lupta era grupată în jurul revistei „Cuvânt Moldovenesc", care se răspândea de către învăţători printre ţărani. Aceşti învăţători astă-zi sunt studenţi români şi cei mai mulţi, ca şi când dinadins, sunt din jud. Orhei şi Soroca şi sunt eşiţi din sânul poporului.

—Se poate să fim conduşi de către nişte învăţători? Se aud glasuri din grupul camarazilor adversari, care cu orice preţ susţin organizarea studenţilor pe provincii, din principiu. Se lasă la o parte chestiunea gravă despre unirea sufletească şi sub masca de principiu se pun ambiţii.

Da, ambiţii, pentrucă nu poate fi vorba de principii separatiste, cari astăzi nu mai au nici un rost. Dacă avem ceva bun, vrem să-l dăm şi chiar să l impunem şi altora şi la bunul altora vrem se ne adoptăm şi noi Luptăm cot la cot cu camarazii noştrii din vechiul regat pentru binele ţărei întregite. Şi dacă astăzi încă ne îngrijorează ceva, apoi sunt nişte condiţiuni noui, vremelnice şi grele, cărora e supusă Basarabia.

—Am teamă, îmi spunea un camarad, că voiu învăţa aici cţiva ani, pe urmă mă voiu întoarce la popor şi acolo voiu fi supus jandarmului...

Acuma prea mult se vorbeşte despre Basarabia. Preoţii, învăţătorii, studenţii— toată inteligenţa noastră pare că s-a trezit... Sub jugul ţarismului era un somn adînc. Şi cînd se vorbeşte despre drepturi, am dori să credem, că nu-i chestia de ambiţii, de castă, de partid. Trebue gîndire mai largă. Să dăm masca jos şi să ne clădim viaţa pe principii noui solide, omeneşti, frăţeşti...

Să pornim pe cale nouă!...

Th. Vicol
student basarabean

Câte-va NOTE

Ce noroc pe ţara dacă valuta ar creşte în realitate în mod atât de vertiginos, cum creşte zilnic în fantezia celor nepricepuţi în materie, dar care se cred îndreptăţiţi a lansa zvonuri neîntemeiate!

*

După ani de guverne de teroarea, actualmente avem un guvern terorizat.

E chestia de văzut dacă în ambele ocaziun teroarea nu-şi găseşte aceiaş obârşie.

*

Fineta în baie, nu-i pe placul d-lui Scutaru, când aceasta îmbracă calitatea de consiler comunal.

E de văzut dacă d-lui Scutaru directorul căilor ferate, nu-i place Fineta când e după baie.

*

Tocmai când este atâta nevoie de guverne cu adevărat nu se găsesc la noi oameni de guvern.

BLANZY

INSEMNARI

Religie, Revoluţie, Naţionalism, Absurdităţi, Constituţie şi Cinism

După reportagiile ziarelor din Capitală, discuţia în jurul legei agrare pentru Basarabia a fost presărată de amănunte pe cât de ciudate pe atât de edificatoare în anumite privinţe.

Astfel, la un moment dat părintele Ţincoca a cerut privilegii pentru mînăstiri, argumentând în esenţă precum urmează:

„Dacă revoluţia basarabeană din 1917 a fost naţionalistă, atunci trebue să se dea satisfacţie comunităţilor religioase care sunt mînăstirile; dacă nu se dă această satisfacţie va fi o dovadă că revoluţia basarabeană a fost curat socialistă, deci antinaţională".

Această alternativă a deputatului de Iaşi ne sugerează unele observaţiuni. Din capul locului ne exprimăm îndoiala asupra legitimităţei morale a privilegiilor materiale pentru instituţiile strict religioase. Pretinzînd asemenea privilegii, înseamnă implicit să recunoşti slăbirea forţei spirituale în profitul realităţii materialiste. Şi dacă spiritualismul teist are nevoe de un sprijin economic al statului, înseamnă că religia este subordonată factorilor materiali şi că nu se mai poate menţine prin ea însăşi. Deci biserica este o formă de stat care mai vieţueşte prin tradiţie şi se menţine artificial.

Prin formula d-sale, părintele Ţincoca leagă ideia naţională de religie şi anume de privilegiul unei biserici. Aşa dar, unde nu este privilegiu pentru religia de stat nu este viaţă naţională. Ar urma, de pildă, că în Franţa nu este viaţă publică naţională, cu atât mai mult cu cât acolo nici nu există o religie de stat! Ce se face atunci cu o naţiune în limitele de stat, dar având religii sau culturi diferite? Depildă la noi, biserica ortodoxă este oficială. Acordându-i-se privilegii, pentru a se consfinţi viaţa naţională, inseamnă a trece în categoria anti-naţionalilor pe românii catolici, sau de altă religie. E serios? Să se acorde privilegii religiei în general.

Atunci nu-şi mare are rostul o religie de stat. Iar egalarea tuturor cultelor înseamnă despărţirea religiei de viaţa naţională care nu poate să se manifeste sub auspiciile unei multitudini de religii diferite.

Părintele Ţincoca a mai pus în opoziţie religia cu socialismul, o chestiune spirituală cu una materialisto-politică. Şi a susţinut că neacordându-se privilegii comunităţilor religioase se face o revoluţie socialistă. Aşa dar secularizarea averilor mînăstireşti sub Vodă-Cuză a fost un act ultra-socialist! Dar deputatul de Iaşi a echivalat socialismul cu acţiunea anti-naţională.

Deci Vodă-Cuza a fost antinaţionalist! Tot aşa, întrucît propunerea părintelui a căzut, revoluţia basarabeană care a determinat unirea cu România, a fost un act antinaţional!!

Din acest labirint de absurdităţi părintele Ţincoca n'ar putea ieşi decât recunoscând inutilitatea religiei în organizarea de stat şi în viaţa naţională.

*

O altă curiozitate o constitue protestul d-lui Vintilă Brătianu la declaraţia ministrului Mihalache că Constituţia actuală nu ne mai guvernează. D. Mihalache avea dreptate. Toată viaţa politică se desfăşoară acum pe baze cu totul noi şi neprevăzute în vechea Constituţie. Teritorul ţării, formaţiunea Parlamentului, organizarea în diverse ramuri, sînt realităţi cu totul diferite de existenţa pur documentară a vechei Constituţii. Dacă am fi vrut să respectăm stricteţa formelor constituţionale trebuia ca astăzi România să fie divizată în provincii independente. O constituantă a vechiului regat trebuia să alcătuiască un Pact nou care să prevadă întregirea ţării şi apoi să se fi înfăptuit unirea.

Insuşi partidul liberal a socotit că realitatea politică şi necesitatea naţională primează respectului formelor legale. In consecinţă a lăsat ca o situaţie istorică să schimbe în fapt Constituţia, rămânând ca o constituantă să îndeplinească ulterior formalitatea legală.

Şi dacă actualul Parlament este o Adunare Naţională Constituantă — cum a preconizat partidul liberal— el poate legifera deosebit de vechea Constituţie care nu mai compteză, pe care trebue să o rectifice şi să o completeze.

Dar în timpul ultimei guvernări a d-lui Brătianu, când Parlament nu exista, era o datorie cetăţenească şi o obligaţiune morală a se respecta libertăţile publice câştigate de popor prin vechea Constituţie. Nu s'a făcut. Liberalii au anulat Constituţia şi în părţile în care trebuia să existe.

Şi astăzi d. Vintilă Brătianu se rădică în apărarea acelei Constituţii pe care a desfiinţat-o în fapt în părţile în care moralmente exista ca o necesitate superioară. Şi se rădică în numele acelor părţi constituţionale care astăzi sînt ieşite din sfera realităţii atât în fond cât şi în formă.

Câtă cîudăţenie, cât cinism!

Iată împrejurări menite să lămurească masele populare cum conducătorii lui spirituali sau politici măsluesc adevărul vieţii sociale, tronează pe rea credinţă şi jertfesc mulţimea pe altarul nesătul al egoismului feroce de castă conducătoare

RENOVATUS

VIAŢA POLITICĂ

Justiţia şi politica

— Cazul prefectului Rang —
— Procedee bizare şi inadmisibile —

O informaţie apărută prin ziare, pe lângă că are nevoie de deslușiri și complectări, are și darul de a pune în discuţie și problema felului cum în anumite cazuri procedează instanţele noastre de urmărire.

Este vorba de cazul fostului prefect Rang și de cercetările justiţiare ce se fac în privinţa gestiunei lui ca șef al prefecturei de Iași.

In ce ne priveşte nu putem fi bănuiţi a avea simpatii pentru d-nul Rang. Regretabila d-sale activitate din trecut în lagărul cuzist și procedeele bizare și ilegale întrebuinţate de d-sa ca procuror ne-a silit la acea violentă campanie cunoscută, care am dus-o în răstimp împotriva d-sale.

L'am atacat atunci, fără menajare și dacă ar fi să cautăm în mersul faptelor, o fatalitate răzbunătoare, desigur ar putea spune că d-nul Rang sufere astăzi de nedreptăţile pe care le-a făcut odinioară, ca procuror, împotriva altora.

Credinţa noastră este însă, că, o nedreptate trebuie combătută, ori unde și în contra ori-cui se produce și de acela, fără a uita trecutul d-lui Rang. vom semnala, procedeele curioase, pe care instanţele de urmarire din Iași le-au întrebuinţat faţă de fostul prefect liberal de odinioară.

*

In ce priveşte faptul în sine hotărârea Casaţiei de strămutare pe motiv de legitimă suspiciune, se rapoartă la instanţa de urmărire care cerceteazâ gestiunea d-lui Rang ca prefect.

Se ştie într'adevăr, că în potriva d-sale a fost deschisă acţiune, mai cu seamă pentru a se vedea dacă nu se putea stabili elementul de mită cu ocazia gestiunei de la prefectura Iași.— Până acum, instrucţia n'a stabilit de cât elementul de distrugere și sustragere de acte de gestiuni, ori în toiul cercetărilor. Casaţia găseşte că instanţa de Iași nu prezintă destulă garanţie de imparţialitate și strămută cercetările la Vaslui. Hotărârea Casaţiei nu este de natură să mulţumească și să facă plăcere parchetului de Iași...

*

Elementele pe care s'a bizuit Inalta-Curte au fost desigur concludente. Intre altele, s'a relevat că acelaș parchet prin numere consecutive de rechizitor, conchide și în chestia gestiunei de la Iași și în chestia ultragiul adus Parchetului, cu ocazia procesului de la Curtea cu Juri a d-rului Tzaicu. S'a remarcat cu drept cuvînt, că pe cînd, în potriva d lor Matei Cantacuzino și Laurenţiu Pilat, care au pronunţat cuvinte mult mai grele împotriva parchetului nu s'a pornit nici o acţiune de ultraj, în potriva d-lui Rang se exercită, severitate izvorîtă din susceptibilitatea excesivă a parchetului.

Dar nu numai atât. S'a relevat și chestia Omer Popovici, a cărui conexiune cu afacerea Rang este evidentă; se ştie într'adevăr că acelaș parchet a pricinuit zgomotoase cercetări în potriva acestuia și după ce l'a deţinut un timp îndelungat în prevenţie, nici pînă astă-zi nu s'a putut da rechizitorul. Este desigur un caz foarte concludent, mai cu seamă cînd ne gândim la situaţia de fost magistrat, și advocat a celui urmărit.

Aceste fapte nu puteau să nu influenţeze judecata Inaltei Curţi, care prin hotărârea ei, confirmă motivele de neîncredere, în desăvîrșita imparţialitate, a instanţelor de urmărire.

Am relevat toate aceste fapte, fără nici o intenţie, de a jigni pe cine-va, scopul nostru este, ca justiţia, atât în forma ei de judecată, cât și în forma ei de urmăriri, să corespundă adevăratei ei meniri și voim să sperăm că întâmplările din urmă, cari au motivat și hotărârea Casaţiei, vor aduce după sine că și instanţele de urmărire din Iași, să se puie la înălţimea instanţelor de judecată, cu care cu drept cuvânt ne fălim astă-zi.

Informaţii

Declaraţiile făcute de d. Vaida în străinătate în chestia minorităţilor, prezintă o importanţă din cele mai mari.

D. Vaida relevă în primul loc că România, în concordanţă cu spiritul tratatului, va proceda la întocmirea acelor legi organice, care să însemne consacrarea principiilor cuprinse în acel tratat.

Pe de altă parte primul ministru confirmă că autonomia ce se va acorda minorităţilor se raportă numai la chestiunile religioase și culturale. Aceasta iarăși în concordanţă cu spiritul tratatului.

Ziarul „Dacia", de obicei bine informat asupra intenţiilor guvernului, afirmă următoarele, în chestia tratativelor de pace cu Rusia sovietelor:

„Până acum România nu are nici un punct stabilit, afară de acela că e **dispusă la pace cu republica sovietelor.** *Acelaș lucru s'a constatat de altfel, în mod indirect și din partea guvernului sovietic: o dorinţă vie de pace cu România".*

Dl. Inginer N. Teodorescu, director general al Regiei, a sosit astăzi dim neoţă în localitate pentru a ancheta cazul de la fabrica de tutun și a aplana un conflict penibil care dăinueşte de atâta vreme.

Consiliul de administraţie al Societăţei Industriile Chimico-Farmaceutice, au cooptat în şedinţa din 8 Martie crt. pe d-nii profesor Dr. Alexandru Slătineanu şi profesar dr. Ioan Vintilescu, ca membrii în consiliu.

In şedinţa de ieri a ieri a Senatului universitar s'u discutat chestiunea serbătorirei în Iaşi a marelui act naţional al alipirei Basarabiei.

O consfătuire ulterioară a cercurilor universitare va avea loc, când se vor stabili modalităţile de rigoare pentru ca festivitatea din Iaşi să fie la înălţimea marelui act istoric.

Unele ziare anunţă o progresivă şi mare urcare a valutei leului. Oficial însă nu se cunoaşte absolut nimic în privinţă.

Dl. N. V. Ştefăniu, preşedintele Camerei de Comerţ, a cerut telegrafic relaţiuni la preşedintele Bursei din Capitală.

Ştirile despre formidabila urcare a leului sunt cu atât mai surprinzătoare cu cât zilele aceste pe piaţa Bucureşti s'a vândut 100 franci pentru 530 lei.

Ministrul domeniilor a comunicat telegrafic tuturor agronomilor să nu mai ridice orzoaica care a fost imobilizată la proprietari.

Aceasta din pricină că ţăranii refuză să samene orzoaică.

Cu acest prilej probabil că simţul agronomic al ţăranilor este mai bun decît al actualului ministru de domenii. In adevăr, se ştie că orzoaica obişnuit nu se seamănă în primăvară decît pe ogoarele arate din toamnă. Asemenea arături nu sunt făcute şi se explică de ce ţaranii nu vor să samene orzoaică.

Se vorbeşte că d. V. Tataru, primul preşedinte al Curţii de Apel, va fi transferat în aceiaşi calitate la Curtea din Galaţi, în locul rămas vacant prin scoaterea la pensie pentru limită de vrîstă a primului preşedinte N. Demetrescu.

In cercurile competinte se afirmă deasemenea că d. preşedinte Volanschi ar urma să fie înaintat prim-preşedinte al Curţii de Iaşi.

Membrii comitetului Ligei Consumatorilor se vor întruni Sâmbătă 13 curent, ora 6 p. m. în sala mare de jos a Primăriei, pentru a discuta importante chestiuni de actualitate în legătură cu activitatea Ligei.

Cu începere de la 15 Mart orele de cancelarie la Epitropia Sft. Spiridon vor fi între 8—1 amiază.

In vederea întocmirei budgetului general al statului, ministerul de finanţe a încunoştiinţat pe celelalte ministere să nu facă nici un spor de salariu şi nici numiri noui.

Societatea de bine-facere a Veteranilor de război grade inferioare din Iaşi, aduce vii mulţumiri Onor. Publicului care a bine-voit a da concursul D-lor la Marele festival Naţional, care a avut loc în sara zilei de 23 Februarie 1920.

In special aduce vii mulţumiri persoanelor care au făcut diferite donaţii în bani societăţei.

De aceia aduce respectuoase mulţumiri D-lui Comandant al Garnizoanei, precum şi D-lor Comandanţi de trupe din Iaşi, care au ştiut să nu uite pe luptătorii de eri, dându-le preţiosul D-lor concurs, asigurându-i că şi noi nu vom uita aici odată pe foştii noştri şefi.

In ziua de 6 Martie a. c. s'au pus bazele Ligei Culturale, secţia Reni, alegându-se următorul Comitet.

Preşedinte de onoare Dl. P. Halipa, Preşedinte activ Dl. Maior Alexandrescu, Vice-preşedinţi Preotul Parfenie şi D-na Ursoiu Institutoare, Casier Dl. P. Cernea comerciant, Secretar Dl. I. Sândulescu magistrat. Membrii D-şoara Eugenia Cristescu Institutoare şi Dl. Gr. Comendat profesor.

Comitetul face apel la toţi cari simt cu adevărat româneşte, să doneze acestei secţii, prima în Basarabia, cărţi româneşti.

Banca Iaşilor primeşte cu Incepere de astăzi subscrieri la NOUL IMPRUMUT INTERN 5% DIN 1920 în condiţiuni avantajoase.

BANCA IAŞILOR

primeşte cu începere de astăzi subscrieri la

Noul împrumut intern 5% din 1920

în condiţiuni avantajoase.

Industriile Chimico-Farmaceutice

— — SOCIETATE ANONIMĂ — —

IAŞI, STRADA C. NEGRI 45

Depozitul din str. C. Negri No. 45, este bine aprovizionat cu medicamente, droghe şi specialităţi farmaceutice, precum şi cu următomrele articole: Acid sulfuric, Acid azotic, ţipirig *pentru* **piie, Ceresină, Stearină, Parafină, Vaselină, Talk, Zinkweiss veritabil, Uleuri, etc.**

CORPUL 4 ARMATĂ
Serviciul Intendenţei

PUBLICAŢIE

De oare ce la licitaţiile ţinute în ziua de 16 Febr. 920, pentru aprovizionarea lemnelor pe exerciţiul 1920—1921 nu s'au obţinut preţuri avantajoase se publică a doua licitaţie pentru ziua de 16 Martie 1920.

Licitaţia se va ţine pentru întreaga cantitate de 4717 vagoane în localul Comandamentului Corpul 4 Armată Iaşi (Serv. Intendenţei Palatul Regina Maria).

In acelaşi zi şi la aceiaşi oră se va ţine licitaţie şi la garnizoanele din raionul Comandamentului pentru cantităţile de lemne notate mai jos:

La Comandamentnl Diviziei 8-a Botoşani pentru 560 vag. lemne; la comandamentul Div. 7 Roman pentru 864 vag. lemne; la comandamentul Div. 14 Bacău pentru 600 vag. lemne; la garnizoana Dorohoi pentru 278 vag. lemne; la garnizoana Peatra Neamţ pentru 345 vag. lemne; la garnizoana Huşi pentru 176 vag. lemne; la garnizoana Vaslui pentru 270 vag. lemne; la garnizoana Fălticeni pentru 186 vag. lemne; la Div. 8-a Cernăuţi pentru 400 vag. lemne; şi la garnizoana Iaşi pentru 1038 vagoane lemne.

Lemnele vor fi în parte de esenţă tare parte de esenţă moale după indicaţiile date de garnizoane, predarea franco depozitele armatei.

Condiţiunile ce trebue să îndeplinească lemnele şi alte clauze sunt prevăzute în caetul de sarcine care se poate vedea în ori ce zi de lucru la garnizoane.

In ziua licitaţiei concurenţii vor depune ferte închise însoţite de garanţii de 10 la sută din valoarea furniturei ce ofer.

Garanţia va fi recipisa casei de depuneri şi consemnaţiuni cu efecte garantate de stat.

Şeful Serv. Intendenţei Corp. 4 Armată
Intendent Colonel, *Ioan Costinescu*

No. 34817 Martie 1920.

CASA DE BANCA

MOSES IURIST

fiind autorizată de Ministerul de Finanţe de a primi subscrieri pentru

Noul împrumut Intern 5 la sută din 1920

face cunoscut Onor. sale clientele că primeşte de pe acum înscrieri, în condiţiunile prospectului.

Plasamentul este foarte avantagios.

Subscriitorii sunt scutiţi pentru sumele subscrise de impozitul asupra câştigurilor de războiu şi asupra averilor

De vânzare imediat

în podgoria Uricani (4 Km. de Iaşi) 14 ha. teren de vie, în pantă. Livadă mare cu pomi altoiţi, diferite specii 80 nuci bătrâni etc.

Două rânduri de case, pentru stăpîn şi vier, cu atenansele de trebuinţă.

Condiţiuni avantajoase.

A se adresa d-lui avocat **C. R. Ghiulea** *zilnic la ziarul „Opinia" între 9—12 a. m.*

O escamotare îndrăzneaţă

— Cum d. dr. Zosin anulează un decret regal. —

Toate actele actualei Comisii interimare urmează să fie anulate mulţumită actelor ilegale sevârşită de d. dr. Zosin, care în calitatea sa de preşedinte al Comisiei interimare, din capul locului, a calcat legea.

*

Se ştie că după ultimul decret lege, Comisia interimară are a fi compusă din 19 membri.

La constituirea actualei Comisiuni, din cauza grabei probabil, numirile nu erau complecte.

Atunci d. dr. Lupu, Ministru de interne, se grăbi să obţie un al doilea decret regal, prin care comisia se completa şi se înlocuiau un membru, a cărui numire părea incompatibilă cu demnitatea de Consilier comunal, d-sa fiind un principal furnizor comunal.

*

Şi astfel prin telegrama No. 427, d. ministru de interne anunţă pe Prefectul de judeţ, şi pe preşedintele Comisiei interimare, că în virtutea decretului regal No. 569. Comisia interimară s'a complectat cu d. Artur Sion, Dafinescu, d-na Cherenbach, şi d. dr. Ph. Blumenfeld.

Acesta din urmă spune decretul regal, înlocui pe d. Diamand, a căruia numire se anulă astfel:

D. Ifrim, prefect de judeţ, care nu cunoaşte planurile d lui dr. Zosin, face aceasta cunoscut printr'o adresă în regulă preşedintelui Comisiei interimare şi fixează ziua şi ora depunerei jurământului noilor Consilieri.

D. dr. Zosin la adresa Prefectului, şi pune pe dânsa rezoluţia următoare:

— ***Se vor invita pe noii membri, în afară de d. dr. Blumenfeld, rezervându mi dreptul de a studia motivele înlocuirei d lui Diamant.***

Prefectul de judeţ, vine la Primărie, nu vede comentariul d-lui dr. Zosin, ia jurământul Consilierilor prezenţi şi se duce.

*

D. dr. Zosin nu era în drept să comenteze decretul regal. Cel mult putea să se solidarizeze cu d. Diamant, şi să demisioneze dar în nici un caz nu putea să îndepărteze pe d. dr. Philip Blumenfeld, numit în baza unui decret regal.

Dar mai mult: d. dr. Zosin a invitat pe d. Diamant la toate şedinţele Comisiei interimare, ceia ce face ca votul luat în toate chestiunile să fie nul, căci la acel vot a luat parte o persoană, care nu era în drept.

*

Trebue să recunoaştem că d. Diamant nu a mai luat parte la ultima şedinţa, de şi d. dr. Zosin l'a convocat în regulă, considerînd că anularea numirei sale, poate nejustificaţi de minister, dar e făcută totuşi cu îndeplinirea formelor legale.

Dar ne întrebăm, cum rămâne cu actul d-lui dr. Zosin, şi cu toate chestiile soluţionate de actuala Comisie interimară.

Credem ca răspunsul ministrului de interne nu va întârzia.

Toţi membrii înscrişi în Sindicatul Chiriaşilor din Iaşi sunt invitaţi a lua parte la Adunarea generală a Sindicatului, care va avea loc Duminică 14 Martie st. nou 1920 ora 10 dimineaţa, negreşit, cînd d-l preşedinte d. Dimitriu va comunica rezultatul demersurilor pe lîngă guvern şi Corpurile legiuitoare, — şi se vor lua unele hotărîri interesînd pe chiriaşi.

Cu această ocaziune se vor primi şi inscrieri de noui membri.

Majorarea taxelor de transport pe căile ferate intră în vigoare la 1 Aprilie curent.

După cum am anunţat, preţul de bază este acel din 1916 căreia i se adaogă sporurile pentru călători: 250 la sută cl. I-a, 200 la sută cl. II-a şi 150 la sută cl. III. Pentru mărfuri sporurile variază între 100—200 la sută, pe aceiaşi bază.

Congresul studenţesc. D-rele studente şi domni studenţi cari doresc să participe la cel întâi congres al tuturor studenţilor din România Mare ce se va ţine la Cluj, iar nu la Bucuresti cum greşit au anunţat unele gazete—se vor inscrie la d-nul secretar general al Centrului Studenţesc Cesar Parteni Antoni, depunând tot odată taxa de 10 (zece) lei, necesară cheltuelilor preparatorii.

Condiţiile pentru drum, plasare la Cluj etc. se vor anunţa ulterior.

S'a intervenit pentru dobândirea celor mai largi înlesniri.

Congresul se va ţine la stârşitul lunei Aprilie cor.

Se vor da informaţiuni asupra tuturor chestiunilor ce vor surveni.

Luni 15 Martie, va avea loc o Intrunire a membrilor sindicatului lucrătorilor brutari, în sala din str. Ghica-Vodă 32. La ordinea zilei, sânt chestiuni privitoare la organizare. Va vorbi d. dr. Ghelerter.

Invalizii de Războ din jud. Iaşi mulţumesc călduros direcţiunei Teatrului Naţional Iaşi pentru sacrificiile făcute cu ocaziunea festivalului naţional dat în cinstea lor.

Tot odată mulţumesc d-lor: Braborescu Şt., Georgescu P., Calboreanu Gh. şi d-relor: Jeana Popovici şi Laura Vrânceanu artişti ai Teatrului Naţional pentru concursul binevoitor şi distins dat cu această ocaziune dovedind prin aceasta simţimântul ce-l au pentru acei care au sângerat şi şi-au expus viaţa atunci când ţara a avut nevoie de ei.

Studenţeşti.—Ieri după amiază, într'una din sălile Facultăţei de Drept, a avut loc alegerea membrilor pentru noul comitet al societăţei Studenţilor în Drept. Prezidează studentul Theodor Călugăru, asistat fiind de studenta Udrea şi studentul Băleanu, membri în comisiunea interimară. Votarea a durat de la 2—8 p. m., când s'a procedat la despuierea scrutinului, în urma cărei operaţiuni au fost proclamaţi aleşi următori studenţi: Nelu Ionescu cu 81 voturi; Iulius Cristian 66; Stelian Popescu 63; Neculai Pascu 62; Petru Gherghel 60; Constantin Coman 59; Emil Puşcariu 57; Camil Gimgiu 55 şi Sergiu Gobjilă 52.

Pentru al zecelea loc s'a declarat balotaj între studenţii Grigore Ţaranu şi Victor Popovici, cari au întrunit fiecare, cîte 49 de voturi. Alegerea de balotagiu va avea loc Duminică dimineaţa.

Numărul votanţilor a fost de 139, majoritatea fiind relativă.

Şi cu ocaziunea acestei alegeri, se poate foarte bine observa că curentul cuzisto-naţionalisto-antisemit pierde pe zi ce trece, terenul, având în vedere dureroasa înfrângere pe care şi de astă dată, au suferit-o studenţii Ştefan Lunescul şi Corneliu Zellea-Codreanu, leaderii sus numitului curent.

Sindicatul lucrătorilor frizeri va ţine adunare generală Duminică 14 Mart, ora 4 p. m. în localul corporaţiei.

Se vor face mai multe propuneri urgente de breaslă.

La Teatrul Naţional s'a reprezintat aseară piesa „Dragoste şi Răzbunare", o lucrare din tinereţă a distinsului nostru concetăţean d. Eugen Herovanu.

Ingeniozitatea scenică, delicateţa de concepţiunea, frumuseţea lin curgătoare a versurilor a stăruit entuziasmul numerosului public. Autorul a fost chemat la rampă şi ovaţionat.

Vom reveni cu o cronică amănunţită.

„După cererea generală

Cinema ELISABETA. — Astăzi în matineuri şi seara se reprezintă CERCUL ROŞ, senzaţională dramă de aventuri după scrierea lui Maurice Leblanc. 6 acte. Acţiunea filmenată la New-York.— Cel mai nou număr din Pathè-Journal cu Deschanel, Noul Preşedinte al Republicei franceze.

Max Linder şi mâna care nimiceşte, Comedie cu simpaticul artist.

Vineri seara 12 Martie, Sâmbătă şi Duminică la ambele matineuri şi seara apare artistul CALMUSCHI simpaticul diseur, în creaţiile sale absolut nou Marchizul s'au Iaşii în revista de Uz-Valuta, recente actualităţi rimate-Ricomanii etc etc.

Serviciul telegrafic şi telefonic

AL ZIARULUI „OPINIA"

D. general Averescu se pregăteşte

—Comisiuni de reforme.—Concursul oamenilor competenţi.— Situaţia d-lui Garofiid—Un minister al pădurilor. —

Bucureşti.—Ştirea despre înscrierea d-lui C. Garofiid în Liga Poporul i se dezminte. In orice caz ea este cel puţin p matură.

Dar se preved o colaborare „de competenţă" a fr tăşului progresist într'un viitor cabinet Averescu.

D. general Averescu face toate pregătirile în vederea preluărei guvernului.

Dar cum competenţa d-sale atît politică cît şi administrativă, în diversele ramuri de activitate publică, este foarte redusă, se gîndeşte a-şi apropia eventuala colaborare ministerială a unor reputaţi cunoscători în materie.

De pe acuma, d. general Averescu a instituit comisiuni pentru reforma domenială, pentru expropriarea pădurilor pentru reforma administrativă, financiară etc.

Aceste comisiuni sunt prezidate de oamenii competenţi, indiferent de calitatea lor politică. Astfel pentru domenii prezidează d. Garofiid, pentru păduri d. Cudalbu etc.

*

Intr'o viitoare formaţiune ministerială sub preşidenţia d-lui general Averescu, d. C. Garofiid va prelua departamentul agriculturei şi domeniilor.

D'sa îşi va menţine vechiul proect de reformă agrară, dar cu unele modificari necesitate de schimbările survenite.

Astfel va fi redusă cota de pămînt lăsată proprietarilor, pentru se putea căpăta numărul suficient de hectare pentru împroprietărire. Deasemenea se va renunţa la împroprietărirea prin obştii şi se va admite principiul parcelărei.

*

D. general Averescu dă atât de mare importanţă chestiunei pădurilor încât va crea *un minister al pădurilor*. Conducerea noului minister va fi încredinţată d-lui Cudalbu.

Reforma ce se va face va prevede expropriarea pădurilor din mânile particularilar, dar nu în folosul comunelor care n'ar putea împiedeca distrugerea bogăţiei noastre forestiere.

Padurile vor trece în proprietatea statului care singur va fi în măsură să le apere de devastare.

*

După cum se vede, d. general Averescu este pregătit a lua conducerea ţării. Mai e nevoe însă de îndeplinirea acelor amănunte de politică internă care să determine răsturnarea actualului regim.

Avariarea vaporului „Iaşi"

Bucureşti. — Vaporul comercial „Iaşi" plecat de curînd din Halifax, a suferit avarii în timpul călătoriei. Un vapor englez a remorcat vasul la un şantier britanic unde i s'a reparat cirma

Englezii cer pentru reparaţiune suma de 12.000 lire.

Reforma agrară

Bucureşti.— roectul de lege pentru reforma agrară în Basarabia, votat de Cameră, a fost adus în discuţia Senatului.

Proectul de reformă agrară pentru vechiul regat se află încă în cercetarea parlamentarilor ardeleni.

Ştirea unor ziare că acest proect aşteaptă pe biuroul Regelui, care întîrzie să-şi dea semnătura, este neîntemeiată.

Bolşevismul in Portugalia

BUCUREŞTI. — Se anunţă că în Portugalia a fost instituită republica sovietelor.

BANCA DACIA

-- -- SOCIETATE ANONIMĂ-IAŞI -- --

Primeşte subscripţiuni pentru noul imprumut intern, în condiţiunile prospectului

Plasament avantajos

Subscrierile scutite din orice impozit prezent sau viitor.

Sumele subscrise se pot achita şi în rate

Firma Heinrich Stein

— IAŞI STR. CUZA-VODA 69 —

Furnituri de mode, forme de tagal şi picot.

Curăţă şi transformă pălăriile VECHI BARBATEŞTI, pe orice model.

RAION SPECIAL CU FORME DE MĂTASE garnisite şi negarnisite pentru Doamne şi D-şoare.

La 17 MARTIE

Tragerea loteriei Statului, clasu VI-a

Au mai rămas, deci, numai

5 zile

Puţine bilete, se mai găsesc la „PROVIDENŢA" Str. Ştefan cel Mare 36.

ANUL XVI-lea No. 3865

ABONAMENTE
UN AN: : : : 80 LEI
ŞASE LUNI : : : : 40
TREI LUNI : : : : 20

ADMINISTRAŢIA
IAŞI — Gh. Mârzescu 17

— TELEFON No 209 —

25 bani Numărul

OPINIA

ZIAR POLITIC COTIDIAN.

MARŢI 16 Martie 1920

BIBLIOTECA UNIVERSITĂŢII IAŞI

ANUNCIURI
Se primesc la
AGENŢIA DE PUBLICITATE
I. BRÂNISTEANU
— — Str. Gh. Mârzescu 17 — —
Concesionară exclusivă a publicităţii.

Un număr vechiu 1 Leu.

Guvernul General Averescu

Inevitabilul s'a produs. Guvernul Vaida, care trăise ultimele zile în manifestări fără precedent, datorite neputinţei şi descompunerei, s'a prăbuşit Un nou guvern a luat fiinţă. Generalul Averescu este prim-ministru.

Deşi condiţiile în care a fost concediat ultimul guvern Marghiloman justifica toate posibilităţile în privinţa felului cum se aplica în ultimul timp prevederea constituţională că regele numeşte şi revocă miniştrii, nu este mai puţin adevărat că este fără precedent ceea ce s'a întîmplat cu guvernul d-lui Vaida. Acesta este concediat pe cînd şeful guvernului se află în străinătate, în importantă misiune pentru ţară.

Cazul merită oare-care meditare, fie şi în vremurile de acum, atît de puţin proprice filozofărilor politice şi chiar cu precedentul felului cum a fost concediat guvernul Marghiloman. Evident. Incepe să fie foarte greu să fii prim-ministru în această ţară!

*

Spusele de mai sus privesc forma. In fond, este foarte logic ca guvernul Vaida să fi plecat şi generalu Averescu să-i ia succesiunea.

In aceste vremuri, cînd a guverna constituie opera cea mai grea de pe lume, noi am avut nenorocirea să vedem un guvern izvorît dintr'o ocazională combinaţie parlamentară, fără fond comun de idei, fără unitate de aspiraţii, fără identitate de concepţii.

In asemenea condiţiuni, guvernul trebuia să poarte ştampila neputinţei. Diversitatea de concepţii trebuia să-i facă mult mai mult rău de cît toate campaniile opoziţioniste.

Pe de altă parte lipsa de directivă trebuia să aducă lipsa de măsură, acele dispoziţiuni şi proiecte care însemnau adevărate revoluţiuni şi pilde triste pentru doritorii de dezordine.

Rezultatul s'a produs. Căderea guvernului Vaida, era o urmare logică a însă-şi condiţiunilor în care a luat fiinţa. Guvernul Vaida a căzut.

Succedarea d-lui general Averescu este şi ea perfect logică şi constituţională. D sa are incontestabil ţara la spatele d-sale. Era singurul indicat şi nu de puţine ori am repetat că în actualele împrejurări generalul Averescu este arbitrul situaţiei.

*

De netăgăduit. D. Averescu are ţara cu d-sa. Ceva mai mult. Este un fetiş. A devenit o legendă.

Nu se poate însă contesta că în condiţiile în care vine astă-zi, prezintă oare-care scăderi, care vor fi cu atît mai evidente cu cît se va adeveri că va încerca să lucreze cu actualele camere.

Nu înţelegem să nu facem creditul necesar noului guvern. Il aşteptăm la lucru. Dar dacă o ti ca toate angajamentele formale luate faţă de naţiune, să fie substituite formulei păstrării ordinei, atunci desigur morală politică va încerca o nouă gravă jignire. Partizanii hotărîţi ai ordinei în toate, credem însă că singur această formulă nu este suficientă şi că d general Averescu are datoria de a îndeplini în totul şi celelalte angajamente luate faţă de ţară, pe lîngă obligaţiunea de a asigura ordinea.

*

Situaţia cea mai dificilă faţă de guvernul Averescu o vor avea desigur liberalii.

Să nu se uite, într'adevăr că pentru ei generalul este un trădător şi [illegible] cuvintele de la Brăila, în conştiinţa d lui Brăteanu este că generalul Averescu merita soarta unei judecăţi la Curtea marţială.

Trădătorul este astă zi la guvern şi un trădător trebuie combătut. O vor face aceasta liberalii?

In caz negativ se va fi dovedit nu o schimbare de credinţi ci o nouă combinaţiune, mai cu seamă primejdioasă pentru d. Averescu. Evidenţa unei combinaţiuni occulte nu numai că ar contribui mult la scăderile d-lui general Averescu, dar ar facilita noui combinaţiuni viitoare care ar putea deveni fatale guvernului preşedintelui „Ligei Poporului".

In ce ne priveşte, n'am dori ca istoria să se repete şi pentru d. general Averescu, şi să-l vedem şi pe d-sa plecînd cum a mai plecat acum doi ani, cum a plecat d. Marghiloman sau încercînd o dureroasă surpriză în cursul unei călătorii în străinatate, cum o încearcă astă-zi d. Vaida-Voevod.

Nici generalul nu ar merita o astfel de soartă, nici ţara n'ar avea de cîştigat de pe urma repetărei prea dese a unor ast-fel de întîmplări.

OPINIA

Gâte-va NOTE

Pentru a evita să nu păţească ce poate astă-zi d. Vaida-Voevod, generalul Averescu a decis să nu plece în streinătate în tot timpul cât va conduce guvernul.

Ştiţi, soluţia canapelei!

*

După ce ne-a dat preliminările de pace de la Buftea, d. C. Argetoianu va porni curând preliminările pentru pregătirea bugetului.

Numai de nu s'ar asemui rezultatele.

*

D. Iorga atacă violent pe cei ce au mijlocit felul soluţiei înce priveşte criza. D. A. C. Cuza aplaudă pe d. general Averescu.

Naţionalismul e mai unit ea or când.

*

Când pleacă ţăraniştii de la guvern, e păruială în toată regulă la cameră.

BLANDY

INSEMNARI

Asaltul reacţiunei

Profund cunoscător al mecanizmului civilizaţiei progresive omeneşti, „posedînd un ansamblu nelimitat de cunoştinţe în domeniul ştiinţelor sociale, d. I. Botez— ocupându-se despre piedicele pe care le întîmpină dezvoltarea spiritului democratic — se exprimă astfel, în lucrarea d-sale „Aspecte din civilizaţia Engleză":

„De cîte ori forme sălbatice de naţionalism, şovinism, antisemitism... nu turbură, ca umbre din imperiul morţilor, orizontul senin al democraţiei!

„Unele apucături atavice, ca şi acele duhuri rele din credinţele populare, părăsesc cîte-odată odihna veşnică a mormântului, pentru a rătăci prin lume, a întuneca minţile, a înegri sufletele şi a spori suferinţele".

Această constatare pune la punct întreaga dezlănţuire de furie reacţionaro-antisemită care tulbură actualmente viaţa noastră publică.

Organizarea unei vieţi democratice este impiedecată la noi prin acţiunea brutală de guvernământ a minorităţilor conducătoare. Dar un simţ nou al timpului răscoleşte conştiinţa maselor şi determină o apreciabilă şi neîncetată sporire a spiritului democratic. Tirania de conducere paralizează democraţia de stat; în acelaş timp însă poporul acumulează în minte un tezaur de energie şi civism.

In conştiinţa maselor este fondul adevărat al democraţiei sociale; acolo se zămislesc dreptatea, cinstea, respectul, dragostea, toleranţa şi însăşi forţa noulor organizări omeneşti. De acela furia reacţiunei, alături de politica tiranică se năpusteşte cu sălbătăcie ca să lovească în spirit, să înăbuşe democratismul în conştiinţa poporului.

Pentru toţi gardiştii şi cuziştii josniciei româneşti armele nu importă. Trivialitatea huliganică, scandalul grosolan, argumentul ciomagului—singurul factor logic al craniului lor primitiv—sânt mijloace prin care se încearcă a se produce diversiune, în scopul acaparărei forţelor organizate ale societăţi, pentru proclamarea exploatării în interes personal ca principiu de utilitate obştească.

Duhuri blestămate s'ar rădicat din mormântul inconştienţei româneşti şi se amestecă prin mulţime provocând dezordine, sălbătăcie, intoleranţă, şi urmărind distrugerea spiritului luminat şi democratic care se afirmă tot mai stăruitor în mintea cetăţenilor paşnici, buni şi muncitori.

Un accident efemer! Omenirea nu poate fi abătută din mersul ei firesc. Iar destrăbălarea reacţionară de la noi se va dovedi în curând a fi fost o ultimă zvârcolire a unei triste mentalităţi care dispare.

RENOVATUS

VIAŢA POLITICĂ

Apelul la Ordine

— Generalul Averescu „către toţi fiii acestei ţări" —
— Program necunoscut, sau inexistent? —

Deşi d. general Averescu ştia de luni de zile că va veni la putere şi deşi problemele care cer acuma soluţiuni n'au survenit în ultimul moment, totuşi odată guvernul constituit, nu s'a putut da ceetire şi declaraţiunei ministeriale în privinţa felului cum înţelege să rezolve chestiunile curente.

In schimb, guvernul a făcut un apel la ordine, iar din telegramele ce publicăm în altă parte a ziarului, se vede că guvernul va da un manifest „către toţi fiii acestei ţări".

Evident, aplaudăm la tot ce înseamnă măsuri legitime pentru asigurarea ordinei în stat. Şi din acest punct de vedere declaraţia este bine venită. Ne întrebăm numai dacă şi în această chestie nu se exagerează, cum s'a exagerat atâta amar de vreme în chestia internă şi externă pe baza bolşevismului, şi dacă afirmaţiunea puterei socialiste în câteva oraşe şi răţoelile ţărăniste meritau onoarea unei atari manifestări care poate fi începutul unei guvernări mai mult decît reacţionare.

In ce ne priveşte, sperăm că o atare guvernare nu se va produce. Doar din primul moment al intrărei sale în viaţa politică, d. general Averescu a preconizat respectul Constituţiei, iar libertăţile în ţara românească sunt garantate de pactul fundamental.

*

Iarăşi suntem dispuşi a crede că speranţele pe care enorma majoritate a ţărei le pune în d. general Averescu nu vor fi înşelate din punctul de vedere al programului de guvern ce-şi propune.

Fără a micşora cu nimica creditul la care are dreptul, nu putem însă să nu exprimăm unele îndoeli în privinţa soartei acestui program: Din modul cum s'a constituit noul guvern, nu rezultă numai că d. Averescu a renunţat la ideia unui guvern de specialişti care să realizeze la fiecare resort maximul de competinţa, dar rezultă chiar o lipsă de unitate în concepţii, care nu poate să fie decât dăunătoare acţiunei guvernului.

Nu este serios de a presupune că d. Octav Tazloanu va da maximum de competenţă la industrie şi comerţ, după cum nu d. C. Argetoianu era indicat să alcătuiască un budget şi să ajute la urcarea valutei, şi după cum nu d. Cudalbu, excelent administrator de păduri dar absolut străin de reforma agrară, poate fi presupus cel mai bun ministru de agricultură în acest guvern.

Cum se poate spera la unitate de concepţii în problema care constitue pivoul activităţei de până acum — adică în problema actuală — când din acelaş guvern fac parte d. Tr neu-Iaşi care a votat contra exproprierei pe motiv că concepţia liberală e prea strâmtă, şi d. C. Argetoianu care a fost dintre cei cinci senatori care au refuzat pur şi simplu pământ ţăranilor.

*

Sunt apoi chestiuni în care d. general Averescu e prea mult angajat pentru ca o revenire asupra lor să nu constitue acte de crasă imoralitate politică. D. Averescu a cerut lămurit demobilizarea şi desfiinţarea Marelui Cartier General. Din guvern face parte d. general Văleanu care a scris cele mai violente diatribe în contra Cartierului, şi d. general Răşcanu care plecase din guvern precedent pe chestia aceluiaşi Cartier.

Credinţa noastră este că şi în această privinţă noul guvern nu-şi va deszice cuvântul dat.

INFORMAŢIUNI

Guvernul a debutat printr'o prorogare a camerei — măsura în genere criticabilă şi care a fost pururea considerată ca o gravă atinge a drepturilor parlamentului. Să ne amintim, într'adevăr, grava campanie dusă de opoziţie cînd, în 1917, guvernul a progrogat camerile cu o lună.

Ce combinaţiuni se vor pune la cale în acest interval e de văzut. Morala politică ar cere însă masura dizolvărei, singura eficace şi singura în concordanţă cu formalele angajamente luate de d. general Averescu în timpul opoziţiei.

Iată în ce mod se exprimă d. Iorga asupra schimbărei de guvern şi al demiterei d-lui Al. Vaida:

„Ministerul Vaida a căzut, în momentul când şeful său apărea cauza României, prin intrigile asociaţiei oamenilor cari reprezintă reacţiunea în forma cea mai periculoasă a demagogiei.

„Generalul Averescu ia puterea cu a sa Ligă a Poporului în care cine nu e transfug e necunoscut.

„Vom duce o luptă de fiecare clipă contra acestui guvern de tragică operetă şi făcând aceasta, suntem convinşi că aducem folos Naţiei, Ţării şi Coroanei însăşi pe care o respectăm şi în momentul când capitulează înaintea dibăciilor fanariote.

„Oamenilor de bine cari au căzut pe marginea tranşeii cu duşmanul în faţă le trimetem un îndreptat salut".

Ziarele subliniază faptul că pînă şi îndelung răbdătorul iuliu Maniu, abilul conducător al ardelenilor, faţă de modul cum a fost demis guvernul, a exclamat că „nici slugile nu se dau aşa afară".

Una tipică pentru felul de a fi al d-lui M. B. Cantacuzino.

Sâmbătă, ora 11½, d-sa îşi făcea cursul la Universitate. Deodată se deschide uşa şi pedelul, foarte emoţionat, spune:

— „D. General Averescu vă chiamă la telefon.

— „Spune-i că fac cursul, răspunse profesorul.

— „D. general spune că are să vă facă o comunicare foarte importantă, inzistă pedelul.

— „Spune-i că sunt la curs şi nu pot veni, fu replica enervată a maestrului.

Puţin după acea pedelul reveni cu o scrisoare:

— „Foarte importantă şi vi se cere răspuns negreşit.

— „Lasă aci scrisoare şi spune că sunt la curs".

După ce-şi termină cursul, la ora 1, d. M. B. Cantacuzino, spune surîzând:

— „Acum să vedem ce scrie domnul ăsta".

Ieri se vorbea în oraş că, în caz când d. Matei Cantacuzino va face dificultăţi la preluarea ministerului de Justiţie, va fi numit ministru al justiţiei d. Tololoi Alexandresco.

Situaţia la Regie. — D. Inginer Teodorescu, director general R. M. S. cercetînd conflictul de la Regie, s'a declarat deplin solidar cu d. Moisiu şi sindicaliştii galbeni.

La intrevederea avută ieri cu delegaţii socialişti, d. Teodorescu a comunicat hotărîrea de a fi eliminaţi un număr de 30 şefi lucrători, la discreţia direcţiei.

Tratativele au fost rupte imediat.

Lucrătorii grevişti s'au întrunit în localul sindicatului şi au decis să ducă pînă la capăt lupta în mod solidar.

Dar această chestiune nu e menită a rămîne dezbătută numai între zidurile Iaşilor.

Comisiunea generală a sindicatelor se agită, iar în primul rînd lucrătorii R. M. S. din Capitală se vor solidariza cu muncitorii din Iaşi.

Greviştii sînt susţinuţi şi materialiceşte. Ast-fel a mai sosit din Bucureşti un ajutor de 60. 000 lei.

*

In legătură cu eşuarea tratativelor de ieri, direcţia Regiei din localitate a adresat ziarelor următoarea înştiinţare care urmăreşte a face presiune asupra lucrătorilor:

„Direcţia Manufacturei de Tutun din Iaşi pune în vedere personalului care a părăsit lucrul în ziua de 13 Februarie c. să se prezinte la fabrică în zilele de 16, 17 şi 18 Mart c. „Toţi aceşti lucrători şi lucrătoare în afară de 30 din ei vor fi reprimiţi în serviciu.

„Cei ce nu vor reveni la serviciu până în ziua de Vineri 19 c. ora 8 dimineaţă vor fi consideraţi ca definitiv retraşi din fabrică".

Suntem pozitiv informaţi, că Comandamentele Superioare au intervenit pentru ca toţi nesupuşii la mobilizări şi concentrări să fie reţinuţi, la trecerea în concediu nelimitat sau la liberare, un număr îndoit de zile decât numărul de zile petrecute în nesupunere, ca toţi aceştia, precum şi dezertorii din timpul ambelor campanii să fie şterşi de pe listele de împroprietărire şi ca numele celor cărora urmează să li se aplice această măsură, să fie adus la cunoştinţa publică prin largă publicitate.

Examenele de capacitate pentru curs secundar vor continua la datele următoare: latina şi germana 25 Mart; româna şi geografia 15 April; ştiinţe naturale, franceză, elină 25 April; cosmografie şi matematici 9 Mai; istoria şi engleză 15 Mai; fizico-chimice şi italiana 25 Mai.

După cercetările făcute de nişte arheologi amatori, se pare că în comuna Girla. jud. Chişinău s'ar afla îngropat un oraş vechi.

Directoratul instrucţiei din Basarabia a fost solicitat să contribue băneşte pentru începerea săpăturilor.

O scrisoare.— Din partea d-lui D. Dimitriu, avocat, fost sequestru-administrator al tramvaiului, primim următoarele, cărora le dăm loc cu plăcere, menţionând numai că în ce ne priveşte nici un motiv n'am bănuit că d. Dimitriu ar fi influenţat o ast-fel de detestabilă mişcare:

„Am luat cunoştinţă de nota apărută în ziarul d-voastră, referitoare la demersul funcţionarilor de la tramvai, contra numirei d-lui profesor P. Bogdan, ca director al acelei întreprinderi.

Sînt în totul de acord cu d-voastră, şi prin urmare nu aprob, din nici un punct de vedere, demersul, de care sînt străin, al personalului de la tramvai. Aceasta cu atât mai mult, cu cît cunoscând personal pe d. profesor Bogdan, am convingerea că din punctul de vedere al seriozităţei, corectitudinei şi capacităţei, d-sa este cea mai fericită achiziţiune ce se putea face pentru direcţia tramvaiului.

Şi fiind-că unii, poate şi d-voastră, ar fi dispuşi să vadă în demersul funcţionarilor, dorinţa mea de a rămînea mai departe, director al tramvaiului, ţin să vă declar d-voastră, ca şi personalului care regretă plecarea mea, că atunci cînd am demisionat, am luat o hotărîre irevocabilă şi că în actualele împrejurări, nu înţeleg să revin asupra ei.

In speranţa că veţi bine voi a publica aceste rînduri, primiţi mulţumirile mele".

SOC. COOPERATIVA DE CONSUM IN LICHIDARE „INDESTULAREA"

BILANȚ

ACTIV		PASIV	
Acționarii restanți	52,500,—	Capital	200,0000,—
Cssa	138,911,30		
Profit și Perdere (Perdere)	8,588,70		
	200,000,—		200,000,—

PROFIT & PERDERE

Cheltueli generale	8,122,55	Câștig la mărfuri	13,905,55
Salarii	16,968,50	C-te chirii 11,000	
Lumină	180,20	„ chiria plătită 3,923	7,077,—
Patentă	651,05	PIERDERE	
Imprimate	1,109,40	8,59% la capit. de	
Mobilier	2,539,45	Lei 100,000, II-lea vărsământ	
		restituindu-se integral	8,588,70
	29,571,15		29,571,15

Lichidatori:
Iacob Holtzman, Adolf Schvamm

p. Președintele Comitetului de Administrație
M. C. Drăcșineanu

Comptabil
Wechsler

Comandamentul Corpului 4 Armată
Serviciul Intendenței

PUBLICAȚIUNE

Se aduce la cunoștința generală că în ziua de 30 Martie 1920 ora 10 a. m. se va ține licitație publică la Comandamentul Corpului 4 Armată (Palatul Regina Maria) pentru aprovizionarea a 300 (trei sute) vagoane fasole albă bine uscată necesare hrănirei trupelor.

Tot în aceiași zi și pentru aceleași cantități se va ține licitație publică la manutanțele garnizoanelor Botoșani, Dorohoi, Roman, Vaslui, Peatra Neamț, Huși, Fălticeni, Bacău, și Divizia 8 a Cernăuți.

Licitația se va face cu oferte închise depunîndu-se garanția de 10 la sută din valoarea ofertei.

Se vor primi oferte și pentru cantități mai mici.

Supra oferte sau oferte posterioare licitației nu se vor lua în considerație.

Predarea furniturei se va face în sacii ofertanților franco de ori ce cheltueli în magaziile manutanțelor de garnizoană sus arătate sau la stațiile căilor ferate din Moldova și cu termen cel mult de 30 zile dela data încheierei contractului.

Prețul va fi calculat pe netto greutatea sacilor trebuind a se scădea.

La licitație se va avea în vedere dispozițiunea art. 72 83 din legea contabilității publice.

Caetul de sarcine se poate vedea la serviciul Intendenței Corpului 4 armată și la manutanțele de garnizoană în toate zilele lucrătoare.

Șeful Serv. Intendenței Corpului 4 Armată
Intendant Colonel
Costinescu

Comandamentul Corpului 4 Armată
Serviciul Intendenței

PUBLICAȚIUNE

Se aduce la cunoștința generală că în ziua de 20 Martie 1920 ora 10 a. m. se va ține licitație publică la Comandamentul Corpului 4 Armată (Palatul Regina Maria) pentru aprovizionarea a 40 (patru zeci) vagoane fasole albă uscată necesare hranei trupelor.

Tot în același zi și pentru aceleași cantități se va ține licitație publică și la manutanțele garnizoanelor Botoșani, Dorohoi, Roman, Vaslui, Peatra Neamț, Huși, Fălticeni, Bacău.

Licitația se va face cu oferte închise depunîndu-se garanția de 10 la sută din valoarea ofertei.

Se vor primi oferte și pentru cantități mai mici.

Supra oferte sau oferte posterioare licitației nu se vor lua în considerație.

Caetul de sarcine se poate vedea la Serviciul Intendenței Corpului 4 Arm. și la manutanțele de garnizoană în toate zilele lucrătoare.

La licitație se va avea în vedere dispozițiile art. 72—83 din legea comptabilității publice.

Predarea furniturei se va face la manutanțele de garnizoană sus arătate comandamentul putând înlesni furnizorilor sacii necesari.

Prețurile vor fi calculate pe netto, greutatea sacilor trebuind a se scădea.

Șeful Serv. Intendenței Corpului 4 Armată.

Intendent Colonel **Costinescu.**

ȘOARECI

Laboratorul de Igienă, Str. Alexandri 2, cumpără Șoareci de Casă (vii) plătind un leu bucata.

Cu începere de astăzi legătura de cale ferată Iași-Cernăuți se va face zilnic, prin punctul Pașcani.

Ieri a sosit la prefectura poliției înștiințarea schimbărei guvernului, adresa de mulțumire a d-lui d. Lupu și lista noului guvern.

D. Gr. Lohan a demisionat imediat din demnitatea de prefect al poliției.

In ce privește prefectura de județ, d. C. Ifrim se află în Capitală și desigur că s'a grăbit să demisioneze de-adreptul.

D-nii acționari ai soc. cooperative în lichidare „Indestularea" sunt rugați a trece pe la casa de bancă M. Jurist pentru a-și reprimi, contra prezentărei chitanței orginale, cota parte din capitalul cuvenit conform bilanțului publicat în ziarul „Opinia" de astăzi.

Membrii Cooperativei „Frăția Moldovei Unite" se vor întruni în adunare generală în localul Laboratorului de Chimie din str. Săulescu No. 6 Duminică 21 Martie 1920 ora 3 p. m.

Locuitorii regiunei Abator ni se plîng de hotărârea luată de direcția tramvaelor de a nu mai circula nici un vagon pe acea linie.

Se știe că populația acestei regiuni este compusă în majoritate din micii funcționari care pentru a ajunge în oraș au de străbătut un respectabil drum lung și mocirlos. Credem că măsura e nedreaptă și că se va reveni asupra ei.

Comisarul de siguranță Gh. Daulja, ajutat de un număr de agenți, a reușit ieri să aresteze pe indivizii mai jos notați, implicați în numeroase furturi și tâlhării:

Costică Zamfirescu, C. Ursu, C. Manolache, C. Ilișcu, Vasile Popescu, Mihai Signea, Ion Nițoi, Gh. Lucescu, Gh. Săvescu și Iosef Șerabec.

Ei au fost înaintați parchetului.

O rectificare.—Un grup de studenți ne roagă să publicăm următoarele:

In „Unirea" de acum două zile s'a putut ceti următoarea informațiune: „La alegerile de aseară dela Societatea Studenților în Drept Nellu Ionescu a întrunit o majoritate zdrobitoare de voturi..

In acest sens dată informațiunea, lăsînd la o parte caracterul ei de vădită reclamă personală, ea cuprinde însă și un mare neadevăr.

Iată cum stau lucrurile: pentru sus numitele alegeri, afară de cei trei candidați independenți, s'au prezintat două liste, dintre cari: lista în frunte cu doctorandul Nellu Ionescu a căpătat 4 locuri și anume: Nelu Ionescu cu 81 de voturi; Stelian Popescu 63; Constantin Coman 59 și Emil Pușcariu 57; iar cealaltă listă a căpătat tot 4 locuri: Iulius Cristian 66; Neculai Pascu 62; Petru Cherghel 60 și Camil Giurgiu 55, studentul Serghie Gobjilă, basarabean, candidat susținut de ambele liste, întrunind 52 de voturi.

Prin urmare, nu vedem unde este acea „majoritate zdrobitoare de voturi", pe care „Unirea" zice că a întrunit o „listă în frunte cu.... etc".

Informațiunea „Unirei" ori cine ar fi dat-o, are la bază reaua credință; rectificarea de față pune lucrurile la punct, pentru cei de bună-credință.

UNIVERSITARE.—D-rele și d-nii studenți de la facultatea de Litere și Filosofie sunt rugați a se întruni la consfătuirea ce va avea loc la Seminarul de Litere Mercuri 17 Mart ora 8 seara.

— D-nii candidați la examenul de Capacitate-Filosofie care nu și-au înaintat numele la secretariat, sunt rugați a și-l înainta de urgență.

— Azi are loc examenul scris de capacitate pentru Filosofie.

In articolul nostru de fond de ieri a apărut în loc de „cârjile păstorești" cârpile păstorești.

In numărul nostru de mâine vom publica o scrisoare a d-lui Toma Popescu-Berca, secretarul sindicatelor naționale și al universității populare din Iași, scrisoare pe care din lipsă de spațiu n'am putut-o însera astăzi.

Cinema ELISABETA. — Astăzi în matineuri și seara se reprezintă SUPREMA INJURIE dramă americană în 4 acte.— Max Linder îndrăgostit comedie în 2 acte cu simpaticul humorist parizian.— Vedere depe natură etc.—

Joi în matineuri a doua serie din CERCUL ROȘ.

Principele Mihai Sturdza a subscris Sâmbătă la Banca Moldova pentru noul împrumut suma de 500.000 lei.

PERDUT pe parcursul străzilor Cucu, până la Farmacia Jellea, 2 chei de la o casetă de fer, având N. 2911, prinse într'o veriguță.

Găsitorul este rugat a le aduce la Agenția de publicitate I. Brănișteanu str. Gh. Mârzescu 17, contra unei bune recompense. H. W.

Ser viciul telegrafic — și telefonic

AL ZIARULUI „OPINIA"

Declarația guvernului

-- Apelul către țară --

București. — In lumea politică a făcut mare impresie declarația guvernului, care spune că nu și-au fixat încă programul, dar că înțelege să introneze ordinea în toate.

D. General Averescu a lansat un apel în acelaș senz către țara care poartă ca titlu: *„Generalul Averescu către toți fii acestei țări".*

Parlamentul va fi dizolvat?

București.— După expirarea termenului de prorogare se va supune parlamentului spre votare ratificarea păcei.

Dacă parlamentul nu va ratifica el va fi dizolvat.

Pe cale de aplanare

București. —Greva tipografilor este pe cale de aplanare prin cedarea lucrătorilor.

Sunt speranțe că în cursul acestei săptămîni ziarele vor apare.

Guvern provizor

— Dezacordul cu d. Take Ionescu. —

București.— In toate cercurile politice forma actualului guvern Averescu este considerată ca un provizorat.

Numai după ce se va fi dizolvat parlamentul și se va fi cunoscut rezultatul noilor alegeri, se va forma un guvern definitiv, care să corespundă noei situațiuni parlamentare.

Această dizolvare pare cu atît mai sigură cu cît de fapt blocul se menține intact, afară de subpartidul de trei al d-lui Cuza.

In ce privește înțelegerea cu d. Take Ionescu știrile optimiste de pînă acum nu par a primi confirmare.

Ultimele întrevederi dintre d-nii Averescu și Take Ionescu n'au adus la rezultatul dorit și acesta nu a acceptat misiunea de a pleca în străinătate ca prin delegat al Romîniei.

Pe de altă parte raporturile noului guvern cu ardelenii sunt foarte rele. D. Maniu este solidar cu d. Vaida.

Din această cauză d. Octavian Goga s'a ferit să accepte a intra în guvern.

Nouile numiri

— Secretarul general de la Interne —

București. — Consiliul de miniștri s'a ocupat cu nouile numiri în administrație.

Prima numire făcută este aceea a d-lui Ioan Atanasiu, fost prefect la Galați, ca secretar general la interne.

Este caracteristică această numire, dat fiind că în ultimul timp d. Atanasiu a atacat cu ultima violență partidul liberal, din care a demisionat.

Ultimă oră politică

— De la corespondentul nostru special —

Intrevederea Iorga—Popp. — Replica Regelui. — Nouii miniștri. — Atitudine noului guvern

București.—A-ți luat, de sigur cunoștință, de noua formațiune guvernamentală.

Imprejurările care au determinat, însă, brusca schimbare sunt prea interesante și merită o deosebită atențiune.

Primul ministru, d. Vaida avea asigurarea Suveranului că până la întoarcerea sa în țară nu se va rezolva criza. De aceea, d-sa și-a amânat sosirea în vederea unei acțiuni externe eficace. Intrevederile pe care le-a avut cu șefii politicii ocidentale departe de a se fi sfîrșit, necesitau încă o viguroasă și statornică activitate.

D. Vaida cerând avizul Regelui, și obținând un rezultat pozitiv,—a continuat să reprezinte Romînia în fața puterilor aliate.

Demisiunile d-lor dr. N. Lupu și Mihalache au dat, însă, lovitura de grație guvernului.

O întrevedere între d. Șt. C. Popp prim-ministru adinterim și d. Iorga, președintele Camerii, a fost grabnic pusă la cale, în vederea unei soluționări.

Atât d. Șt. C. Popp cât și d. Iorga au căzut de acord asupra necesității de a rămâne mai departe la guvern, până la întoarcerea d-lui Vaida.

Regele a primit Sâmbătă pe d-nii Șt. C. Popp și Iorga.

Aceștia arătând Suveranului o telegramă primită de la d. Vaida prin care mulțiumea pentru hotărârea luată în chestiunea crizei care ar urma să fie soluționată *numai dupa venirea d-sale în Capitală,*—**Regele a răspuns că o asemenea măsură e imposibil de luat: noul guvern trebue alcătuit imediat.**

O vie convorbire a avut loc atunci între d Iorga și Rege.

Președintele Camerii și-a manifestat neîncrederea în viabilitatea și trăinicia unui guvern Averescu.

In urmă, întregul guvern și-a înaintat demisia.

Noua alcătuire guvernamentală nu are prea mari sanse de reușită.

După toate probabilitățile, guvernul acesta se va vedea pus în imposibilitate de a rezolvă marile probleme de la ordinea zilei. In schimb se evidențiază în chip incontestabil jocul ocultei liberale.

Unui intim politic al fostului ministru de interne, Dl. Lupu i-a făcut următoarele declarații:

— Cu toate piedicile, am izbutit să încep activitatea de normalizare a vieții noastre publice.

Trebue să se știe că lucrul cel mai greu era de a îndepărta elica liberală care punea bețe în roate guvernului grație — în mare parte faptului că se bucură de o influență ulmitoare pe lângă Rege. **Ași fi izbutit până la capăt dacă aș fi avut concursul fățiș al celorlalți membrii din guvern. N'am avut acest concurs și era fatal să sfârșesc așa cum am sfârșit.**

Cred, însă cu toată hotărârea că generalul Averescu a comis o nelertată greșală, primind să ia frânele guvernului. S'a făcut, astfel, involuntar, unealta liberalilor.

Părerea mea este că guvernul actual nu are șanse de existență!

Suntem în măsură a împărtăși cetitorilor *Opiniei* informațiuni sigure asupra atitudinii noului guvern.

D. general Averescu e decis să elaboreze un proect de lege agrară pentru vechiul regat, inspirându-se de principiile larg democratice care l'au călăuzit și până azi.

In ce privește *legea chiriilor*, se va depune un alt proect prevăzându-se nuoi stipulațiuui asupra preluegirei contractelor și sporirii chiriilor.

Guvernul și-a mai propus să facă o vastă *revizuire administrativă.*

Justiția va avea să-și spue cuvântul în multe chestiuni până azi nelămurite.

Prima și cea mai importantă acțiune a guvernului va fi: *restabilirea ordinei în țară.*

MALVINA ROTHENBERG
SAMY SOLOMON
LOGODIȚI

Hârlău — New-York

CASA DE BANCA
MOSES IURIST
fiind autorizată de Ministerul de Finanțe de a primi subscrieri pentru
Noul împrumut Intern 5 la sută din 1920
face cunoscut Onor. sale clientele că primește de pe acum inscrieri, în condițiunile prospectului.
Plasamentul este foarte avantagios.
Subscriitorii sunt scutiți pentru sumele subscrise de impozitul asupra câștigurilor de războiu și asupra averilor

---

ATENȚIUNE
Interesant pentru Doamne și Domnișoare
Nu aruncați sticle goale de parfum.
Aducându-le la Magazinul „FULGERUL"
Incadrare de tablouri
str. Cuza-Vodă No. 52, veți obține un preț bun.
Sperăm că veți profita de această ocaziune.
DIRECȚIUNEA

CAMION AUTOMOBIL
marca Renault, perfectă stare, este de vânzare. A se adresa Strada Golia No. 9 Iași.
Face și *CURSE PENTRU MĂRFURI* **cu 12 lei pentru mila de Kilograme, pe Kilometru.**

Guvernantă
care să cunoască franceza, germana și româna, se caută la 2 copii de 11 și 9 ani.
A se adresa la D-na Kahane, strada Păcurari 15, etaj I dela 9—12

La 17 MARTIE
Tragerea loteriei Statului, clasa VI-a
Au mai rămas, deci, numai
2 zile
Puține bilete, se mai găsesc la „PROVIDENȚA"
Str. Ștefan cel Mare 36.

ANUL XVI-lea No. 3866

25 bani Numărul

JOI 18 Martie 1920

ABONAMENTE

UN AN: 80 LEI
ŞASE LUNI 40
TREI LUNI 20

ADMINISTRAŢIA

IAŞI — Str. Gh. Mârzescu 17

TELEFON No. 205

OPINIA

ZIAR POLITIC COTIDIAN.

BIBLIOTECA UNIVERSITĂŢII IAŞI

ANUNCIURI

Se primesc la

AGENŢIA DE PUBLICITATE

I. BRÂNISTEANU

— — Str. Gh. Mârzescu 17 — —

Concesionară exclusivă a publicităţii.

Un anunţ costă 1 Leu.

Scrisori din Bucureşti

— Schimbarea guvernului, — bucuria cui? Legenda refacerii. — Se caută un salvator. — Pesimism general. — — Viaţa intelectuală —

Inţelepciunea populară a formulat adevăruri eterne. De bună seamă, reacţionarismul nativ al massei se vădeşte mai în toate producţiunile ei spirituale.

De aceea, — proverbele au aparenţa unor relative şi vechi observaţii. Totuşi, metamorfozările repezi de conducători sunt o dovadă de regres.

In trecut, neamul romînesc a putut preţui tirania şi brutalitatea despoţilor care se perindau rând pe rând la cârmă. „Schimbarea stăpânilor, — bucuria nebunilor" corespundea unei stări de lucruri prea reale şi dureroase pentru a nu fi înţeleasă de bunul simţ înăscut celui mai umil din plebe.

Guvernul d-lui Vaida cade, înfrînt de propria-i intransigenţă şi de conduita hotărâtă a d-lor dr. Lupu şi Mihalache.

Dacă *psihologia* conducătorilor demisionaţi ar fi fost *alta*; dacă „bolşevismul" câtor-va miniştri ar fi făcut concesii vremii şi obladuitorilor, — apoi — fără îndoială — guvernul d-lui Vaida s'ar fi menţinut mai departe la cârmă. Evident, operă utilă n'ar fi făcut.

In nici un caz nu s'ar fi realizat cele propuse cu atâta entuziasm juvenil. Dar, — istoria politicianismului român ar fi înscris o nouă pagină de „dibăcie" a oamenilor noui şi camarila liberală, sufînd din buze, ar fi înţeles că guvernul era „şmecher".

Cine se poate bucura de venirea la cârmă a d-lui general Averescu?

Desigur, — caracatiţa liberală. Planul plămădit cu atâta perfidie a izbutit. Gaşca cea mai antipatică din câte s'au născut, au fecundat şi au murit în ţara românească, — poate fi mulţumită. Liberalii vor să-l compromită pe generalul Averescu într'un chip jalnic.

In acest scop ei provoacă în rindurile tuturor claselor sociale din ţară, o stare sufletească aproape patologică. Speranţe cu duiumul ţăranilor; asigurări tranşante muncitorilor de la oraşe; visuri trandafirii chiriaşilor, funcţionarilor publici, meseriaşilor şi negustorilor, — o adevărată beţie de fericire socială.

Liberalii urmăresc, cu o diabolică perseverenţă decăderea complectă a militarului popular şi a omului politic fără conduită precisă şi fără îndrumări mature.

După o guvernare scurtă, neputând împlini *nici una* din făgăduelile occulte ale liberalilor, guvernul d-lui general Averescu va trebui — fatal — să-şi plece capul în faţa trufaşului şi mult tăcutorului politicianism întrupat de liberali.

Acesta e planul.

Decît, — se pare că şi *ţara* va avea să şi spue cuvîntul ei! Pînă azi s'a lucrat pe seama poporului, fără consultarea lui. Liberalii sunt prea optimişti. Şi e o notă tristă pentru partidul care s'a caracterizat prin simţul excesiv de dezvoltat al realităţilor politice.

... Uită oligarhii că robul aplecat peste ţărînă — în gestul sublim al muncii creiatoare — *se va ridica*! Şi-atunci, trozni-vor din încheeturile putrede edificiul politicianismului impur. Robul se va ridica!

*

Dărâmăm, în fie-care zi, iluziile. Legenda refacerei devenită obsesie colectivă turbură toate conştiinţele, dă impuls energiilor naţionale şi pretinde inovatorilor *soluţii*.

Ţara trebue refăcută! In conştiinţă, fie-care e dator să-şi etalaze eruditia, originalitatea sau competinţa. Căile ferate sunt într'o stare inimaginabilă. Declaraţiile recente ale d-lui general Macri sunt încurăgătoare — e drept — dar pentru cei care nu cunosc realitatea. S'e recunoaştem actualul director al căilor ferate e un om întreg, cinstit, energic, activ. Dar, — nu e mai mult decît *un* om!

Cetitorii *Opiniei* care — din gazetele din ţară nu pot cunoaşte amănunţit situaţia — vor fi lămuriţi dacă vor şti că *aproape tot personalul căilor ferate fură ca în codrul Vlăsiei. Funcţionarii necinstiţi abundă. Ceea ce se impune deci e chemarea la răspundere a celor prinşi cu mîţa în sac. Justiţia trebue sezizată. Oamenii de legi sunt chemaţi la datorie!*

In afară de căile ferate, agricultura şi industria lîncezesc. Nu e vorba de „bolşevism". Ne trebue, însă, o nouă îndrumare socială.

*

Viaţa intelectuală bucureşteană se manifestă prin abundenţa ofensatoare a balurilor, seratelor şi ceaiurilor...dansante!

In ţara iobagului care se hrăneşte cu mălai şi cu pelagră; în ţara analfabetismului hidos, — cine nu ştie că „tongo ul" sau „fox-trott-ul" însemnează: civilizaţie, modernism, cultură!...

Cronicar onest şi îngrozit de perspectivele prezente, — însemnările pe răbojul vremii, sunt muiate în sînge şi în durere.

I. PELTZ

Câte-va NOTE

Este vorba ca deputaţii liberali-naţionali să facă parte din noul bloc parlamentar întru sprijinirea guvernului Averescu.

Soarta noului guvern este aşa dar stampilată!

*

Numirea d-lui Jenica Atanasiu ca secretar general este un omagiu adus socialismului prefectorial, practicat în modul ştiut la Galaţi.

Socialiştii cu adevărat ar fi preferat desigur lipsa unui atare omagiu.

*

D. M. B. Cantacuzino nu admite să fie incomodat.

Şi tocmai de aceia este un personaj atât de incomod în politică.

*

D. Maniu exasperat de tratamentul aplicat fostului guvern a spus că nici slugilor nu li se dă ast-fel drumul.

S'ar putea însă că mulţumita acestui procedeu să înceteze sistemul slugărniciei în politica românească.

BLANDY

INSEMNĂRI

„Trăiască tirania"!

Când d. general Averescu, în calitate de preşedinte al noului guvern, declara în faţa Parlamentului ca „prima şi cea mai de căpetenie a sa grijă va fi ca, prin autoritatea la care are dreptul, să pună stavilă oricărei încercări de a duce în rătăcire spiritele şi de a zdruncina câtuşi de puţin aşezămintele noastre sociale şi de stat", în acel moment de profundă îngrijorare pentru drepturile şi libertăţile poporului, d. dr. Lupu a strigat: „Trăiască tirania"!

Ironia tragică a cuvintelor acestea avea o autoritate cu atât mai mare cu cât ea era exprimată de un om coborît chiar atunci de pe fotoliul ministerului de interne. D. dr. Lupu era cel mai în măsură să ştie ce înseamnă „agitaţie" şi „îndem la dezordine" pentru un ministru de interne.

Rapoartele unor prefecţi în majoritate brutali, limitaţi şi intoleranţi; informaţiunile de cele mai multe ori false şi neroade ale poliţiei — iată cunoştinţele unui ministru de interne asupra situaţiei din ţară. Şi când acest ministru nu numai că nu este un dr. Lupu, dar este un produs al cleştelui militar, un cumpănitor de combinaţii pentru putere şi un amic capricios al partidului liberal, atunci e suficientă hotărârea de a reprima pentru ca dictatura să fie considerată ca înfăptuită.

Cuvintele d-rului Lupu sintetizează toată valoarea viitoare de guvernământ a d-lui General. Opinia publică va avea destul de curînd prilejul să se lămurească. Şi unii cred că foarte lesne ţărănimea îşi va pierde un fetiş.

Noi ne îndoim. Nu atât de uşor ţaranul, vrăjit de închipuirea fantastică a unui general miraculos, va renunţa la bigotism, pentru că nişte surtucari mai inteligenţi se vor plînge de imoralitate politică, înşelăciune şi reacţionarism. Asemenea subtilităţi nu conving şi nu interesează pe ţăran. Şi chiar dacă nu va fi satisfăcută nevoia lui de pământ, ţăranul va fi tentat să spună că „boerii nu lasă pe don Gheneral".

O trezire la cunoştinţă nu s'ar produce decât atunci când robii pământului, ridicaţi în masă „ca să ceară sprijinul lui tata Averescu", s'ar prăbuşi în umbra roşie a idealului celor doi metri de pământ veşnic. Ba şi atunci, târziu de tot, până să se încredinţeze că „tatăl" a fost vitreg ca şi la 1907.

Astfel d. general Averescu are şansa a rămâne încă destul timp un Mesia, cu toate calităţile unui amator de culise politice şi vajnic reprimător al „câtuşi de puţinei zdruncinări a ordinei". Nici un cuvânt de „aţiţare" nu va fi permis; nici macar a zecea parte din aţiţarea de opoziţie a d-lui general.

Aşa dar, „trăiască tirania"!

RENOVATUS

Parlamentul va fi dizolvat

— Excludarea d-lui Tazlaoanu —

— Victima propriilor combinaţiuni —

Indiferent de sforţările celor interesaţi ca Parlamentul actual să fie menţinut şi indeferent dacă d. general Averescu va reveni sau nu asupra declaraţiunei că Parlamentul ieşit din alegerile prezidate de d. general Vaitoianu este anti-constituţional, nu va fi cu putinţă ca actualul Parlament să nu fie curând dizolvat.

Dacă n'ar fi decât faptul că în marea lui majoritate Parlamentul de acum se compune din oameni fără nici o cunoştinţă de practicele parlamentare; dacă n'ar fi decât faptul că cei mai mulţi din actualii aleşi nu prezintă nici o credinţă, nici un principiu şi nici o afiliare la vre-o organizaţiune; dacă n'ar fi decât numat acestea şi încă ar fi grea o convieţuire cu actualul Parlament.

Dar lucrurile nu se prezintă numai astfel. Ori cât ascedenţa generalului Averescu este enormă şi deci oricât influenţa lui va fi hotărâtoare în privinţa atitudinei majorităţei — lucrul se şi poate vedea în cele petrecute la ultima întrunire a blocului convocată de d. Iorga şi despre care vorbesc telegramele noastre de astăzi — nu mai puţin va exista o minoritate puternică condusă şi de resentimente şi de legitimă revoltă împotriva procedeelor utilizate faţă de ea, care va face viaţa parlamentară a guvernului Averescu, dacă nu imposibilă, cel puţin enorm de dificilă.

*

Sânt caracteristice în această privinţă câteva fapte şi în principal excluderea din clubul ardelenilor a d-lui Octav Tazlaoanu, ezitarea d-lui Octavian Goga de a intra în guvernul Averescu şi demisia d-lui Iuliu Maniu — fapte care indică o diviziune în sânul ardelenilor, fără să se poată preconiza dacă majoritatea va fi pentru sau contra guvernului Averescu.

Nu mai insistăm asupra opoziţiei acerbe a ţăraniştilor, şi ţinutei plină de mânie a d-lui N. Iorgă care-şi propune ca nu radă numai bărbi ci şi barbişoane. In actualul Parlament ţinuta acestui om politic care — după cum am mai spus — înţelege să se pue la înălţimea vremei şi să facă concesiunele necesare timpului, va fi o permanentă primejdie, prin puternicul său ascendent asupra ardelenilor, basarabenilor şi bucovinenilor, chiar când ei s'ar declara averescani.

In asemenea condiţiuni, sprijinul celor 110 deputaţi liberali cu care ar constitui majoritatea, nu poate da o perspectivă surîzătoare şi ar însemna de fapt ca guvernul Averescu să ajungă prizonierul acestui partid.

Ori cât unii sânt sceptici, în privinţa experienţei politice a actualului şef de guvern, pare totuşi probabil că generalul Averescu îşi dă seamă de situaţia reală şi nefavorabilă guvernului şi va face deci tot posibilul pentru dizolvarea Parlamentului.

*

In acest caz, se va întâmpla că cei ce au pus la cale schimbarea în forma care s'a făcut, să cadă victima propriilor lor combinaţiuni. Căci dacă într'adevăr au dorit din suflet plecarea d-lor Lupu şi Mihalache, pe motivul că ei constitue o primejdie pentru ţară, nu-i mai puţin adevărat că liberalii doresc şi mai mult ca actualul Parlament să nu fie dizolvat, căci o nouă consultare a ţării ar constitui o şi mai grea lovitură pentru acest partid decât consultarea de dăunăzi.

INFORMAŢIUNI

Comitetul din Iaşi al „Ligei Poporului" a opinat ca numirele în administraţia locală să fie făcute în chipul următor:

D. P. Dragomirescu, prefect de judeţ; d. Albert Ghyca, prefect de poliţie; d. Henri Sutzu preşedinte al comisiunei interimare.

După toate probabilităţile centrul va adera la cele hotărâte de comitetul local.

Cu toate pregătirile speciale făcute, d. Matei Cantacuzino n'a plecat astăzi la Bucureşti.

După toate probalităţile, d. Cantacuzino nu va pleca nici mîni întrucît are...curs la universitate!

O telegramă din Capitală ne vesteşte că, în contra recomandărei comitetului din Iaşi al Ligei, d. D. Celibedache a fost numit prefect la Iaşi.

Telegrama nu specifică, dar este probabil vorba de prefectura poliţiei.

Colegul nostru de la „Mişcarea" d, avocat Nicu Maxim, fost prefect de poliţie, părăseşte zilele acestea Iaşul pentru a se stabili în Capitală.

Prietenii politici i-au dat aseară un banchet de adio în salonul de sus de la hotelul Traián.

Au toastat d-nii G. G. Mârzescu, Osvald Racoviţă, D. Dimitriu, P. Fântânaru, Ion Zosin şi C. Crupenski, sublinţînd meritele, capacitatea şi tactul excelentului ziarist, avocat şi demnitar care părăseşte Iaşul.

In ce ne priveşte, ne asociem în totul la elogiile pe deplin meritate aduse d-lui Maxim, tot atât de bun coleg pe cât de bine preparat s'a arătat în toate ce i s'au încredinţat.

Regretând că presa ieşană pierde un condei atât de valoros, nu ne îndoim de buna figură ce o va face d. Maxim în publicistica din Capitală.

Ne exprimăm urarea ca, deşi plecat din Iaşi, să rămâe ieşan, căci oricât de ataşat ar fi d-sa de acest neferecit oraş, nu va putea să nu ne fie în curând înstrăinat. Capitala e prea absorbantă şi experienţa cu toţi cei ce au plecat, nu mai permite speranţe în oceastă privinţă.

Regretul că pleacă este cu atât mai mare cu cât nu putem nădăjdui măcar că nu pleacă pentru totdeauna.

Mercuri 17 Mart ora 5 p. m. are loc şedinţa plenară pentru discutarea proectului descentralizărei.

D. Praja va depune şi d-sa un proiect în acest sens.

O delegaţie a lucrătorilor grevişti de la Regie a plecat astăzi la Bucureşti pentru a se prezinta d-lui general Averescu şi a i expune starea de lucruri care domneşte.

Cît priveşte „atacul anarhiştilor" împotriva „lucrătorilor naţionali", despre care s'a ocupat un ziar de seară, totul se reduce la o ceartă personală între 2—3 lucrători din ambele tabere.

Tulburări la Budapesta — Cu ocazia unei întruniri socialiste la Budapesta, un conflict s'a iscat între muncitorime şi armată. Conflictul a luat caracterul unei răscoale.

Lupta a urmat pe străzile oraşului, Din ambele părţi au căzut morţi şi răniţi.

Fruntaşii socialişti maghiari din Budapesta şi Viena au adresat un memoriu Consiliului Suprem, cerînd reocuparea Budapestei de către trupele aliate.

Memoriul poartă mii de semnături.

. dr. Zosin a demisionat din demnitatea de preşedinte al Comisiei interimare.

Acest fericit gest încă n'a fost imitat de mucenicii din consiliul comunal.

La ultima adunare generală a studenţilor ieşeni, s'a făcut propunerea afilierei Centrului la Garda Conştiinţei d-lui Pancu.

Pusă la vot, propunerea a fost respinsă.

Uniunea Sindicatelor Comerciale şi Industriale dorind ca la constituirea definitivă a Sindicatelor să participe un număr cât mai mare de comercianţi şi industriaşi, a numit din membrii comitetului 4 comisiuni pe zone pentru strângerea de adeziuni şi taxe de inscriere:

Comisia 1-a; d-nii: I. Constanţiu, S. Rapaport, V. Arsenie, Cries, Zmer, dr. A. Căpăţînă.

Comisia 2-a; d-ni: R. Tufli, Inginer Mărculescu, I. Bercovici, A. Zavalide, I. Marcovici

Comisia 3-a, d-nii: N. Dobrovici, I. Florescu, G. Liebling, Zellingher.

Comisia 4-a: G. Apostol, Z. Allin, A. Rechler. Amintind scopul urmărit de uniunea Sindicatelor, face apel către toţi comercianţii şi industriaşii de a se înscrie căci numai prin unirea tuturor vom avea puterea în luptă pentru apărarea intereselor noastre astăzi ameninţate.

Gercul de studii biologice, de pe lângă Laboratorul de Igienă, ţine şedinţă Miercuri 17 Mart, ora 9 seara, în amfiteatrul Facultăţii de Medicină având la ordinea zilei următoarele referate:

I. Niţulescu. Simbiozele dintre microbi şi plante.

V. Niţulescu. Toxinele verminoase.

I. Vasiliu. Două comunicări a lui Bordet cu privire la caugularea sângelui.

Prof. D. Mezincescu. Lucrările lui Besredka asupra reproducerei infecţiunilor tifice la animale şi vaccinaţiunile pe cale bucală.

Direcţiueea „Liceului Internat" înştiinţează pe elevii care din diferite motive n'au putut trece examenele parţiale din Februarie, că pot da examenele în zilele de 25—31 Martie c.

D. prof. Ilie Bărbulescu deschide lucrările seminarului de slavistică, la facultatea de litere, Vineri, între orele 2—4 p. m.

Studentul Caraman va face o comunicare despre „Românii în poezia poporană ukrainiană".

In serviciul Şcoalei Normale „V. Lupu" din Iaşi, se caută barbaţi şi femei.

Vor fi bine plătiţi, având şi întreţinere.

Se aduce la cunoştinţa tuturor membrilor din Sindicatul naţional al Precupeţilor români că obţinându-se de la comună zahar, să se prezinte cu chitanţele de achitarea cotelor cât şi cu chitanţele de achitarea dărilor către comună, la sediul societăţei Str. Smârdan 69 pentru a lua bonuri şi zaharul.

Casa de bancă M. Jurist, anunţă onor. sale clientele, că având autorizaţia Ministerului de Finanţe pentru a primi subscrieri la Noul Împrumut intern 5 la sută primeşte subscrieri în condiţiuni foarte avantajoase.

BANCA IAŞILOR

primeşte cu începere de astăzi subscrieri la

Noul împrumut intern 5% din 1920

în condiţiuni avantajoase.

S'A REDESCHIS

vechiul şi RENUMITUL

:: :: MAGAZIN DE INCREDERE :: ::

Semînţeria „La Gloria Grădinarilor"

IAŞI, STR. CAPELA ARMEANĂ No. 1

(fost Hotel Missir, lângă Hală)

Asortat, cu tot felul de seminţerii pentru legume arpacic şi usturoiu MĂRFURI EXCELENTE. Concurează atât în calitate cât şi în preţ.

ARON IDEL MARCOVICI

Banca Moldova

— SOCIETATE ANONIMĂ.—IAŞI —

Primeşte Subscripţiuni pentru Noul Imprumut Intern atît la ghiseurile sale din Iaşi cît şi la Sucursalele sale din Galaţi Chişinău şi Bălţi. în condiţiunile prospectului apărut.

Cel mai sigur şi mai avantajios plasament, care oferă subscriitorilor o dobândă de aproape 6 la sută.

Scutit de orice imposit prezent sau viitor.

Primeşte subscripţiuni şi contra achitărei în rate mici lunare.

Vineri 19 Martie începe la TEATRUL LYRIC seria reprezentaţiilor trupei izraelite de operetă sub conducerea comicului

I. AŞCHENASY

Cu debutul eminenţilor artişti **D-na Rosa Siegler, d. M. Siegler din Viena** şi al d-lui **A. Rosenştein** reintors din America.

De asemenea va debuta şi **MICA SIEGLER.**

Herman Braunştein Impresar.

Mâine 17 MARTIE

Tragerea loteriei Statului, clasa VI-a

Puţine bilete, se mai găsesc la „PROVIDENŢA"

Str. Ştefan cel Mare 38.

MULŢUMIRE

Subsemnaţii, aducem pe această cale mulţumirele noastre d-lui comisar Leahu de la brigada de siguranţă, pentru concursul şi osteneala dată la descoperirea hoţilor ce au furat într'o noapte de la noi mai multe lucruri casnice şi din care cea mai mare parte ne-au fost înapoiate.

B. FISCHLER, H. BRICEANER

Comunitatea izraelită din Iaşi

având nevoe de 2 vagoane cartofi, roagă pe d-nii ofertanţi, a-şi depune ofertele la secretariat între 9—12 şi 3—6 în localul şcoalei „Cultura".

Piano cu coadă, de vânzare; vizibil 12—2, str. Muzelor 14 (casele Eni) uşa I-a.

Biroul Central Romîn de Comerţ Iaşi

CONVOCARE

Conform art. 22 din Statute, Domnii acţionari ai Biroului Central Romîn de Comerţ din Iaşi sunt convocaţi în Adunarea generală ordinară, în ziua de Duminică 21 Martie 1920 s. n. ora 10 a. m, la sediul Societăţei în Iaşi, Strada Lăpuşneanu No. 40, la ordinea zilei fiind:

1) Prezentarea bilanţului.
2) Raportul cenzorilor şi al consiliului de Administraţie.
3) Descărcarea Consiliului de Administraţie.
4) Chestiunea transformărei Biroului potrivit noilor împrejurări economice.

La adunarea vor lua parte toţi membrii Societăţei.

DIRECŢIUNEA

VITICULTOR cu bune referinţe găseşte angajament imediat, bine plătit. A se adresa d-lui Col. Gorgos „la Doi Pe" Iaşi.

Podgoria Galata

14 ha. Teren pentru vie

Livadă, *locuinţă pivniţă, coşer, iaz, fântână, cramă, şură, curte pentru păsări, jum. ori de la Nicolina.*

De vânzare. *A se adresa d-lui avocat I. Serafimi St. Cuza-Vodă No. 35*

Restaurantu Traian

trecând sub o nouă administraţie, serveşte cele mai bune mâncăruri şi băuturile cele mai fine

Orchestra clasică

sub conducerea maestrului IOAN LUPU va distra Onor. Public atât la dejun de la 12—3, cît şi seara de la 7 jum. până la 11.

Direcţiunea

MENAGERĂ

care să meargă la ţară, se caută. — A se adresa la Agenţia de publicitate I. Brănişteanu, str. Gh. Mârzescu 17 — sub M.

PERDUT pe parcursul străzilor Cucu, până la Farmacia Jellea, 2 chei de la o casetă de fer, având N. 2911, prinse într'o veriguţă.

Găsitorul este rugat a le aduce la Agenţia de publicitate I. Brănişteanu str. Gh. Mârzescu 17, contra unei bune recompense. H. W.

De vânzare una vie *întindere de 9 hectare, imediată apropiere de oraş în podgoria Copou, cu tot ce se găseşte ca: unelte; vase, maşini, case de locuit, cramă, pivniţă, cuptor pentru uscat perje, livadă, pomi altoiţi, grajd, vie 4 hecare, etc. A se adresa la Agenţia de publicitate I. Brănişteanu, str. Gh. Mârbescu 17.*

De la Funcţionarii comerciali.—Sindicatul funcţionarilor comerciali a ţinut şedinţă plenară, Duminecă, ora 3, în localul din str. Langa.

A prezidat d. Max Rubenzaft.

D. dr. Ghelerter a făcut un larg istoric al comerţului în Romînia şi a arătat extensiunea pe care a căpătat'o astăzi, fiind condus de marile bănci.

Dar situaţia funcţionarilor comerciali a rămas apreape tot aşa de proastă ca şi în trecut. In străinătate situaţia este mai bună din cauza organizărei şi spiritului de solidaritate al funcţionarilor. Datoria funcţionarilor comerciali din Romînia este deci să şi întărească organizaţiile sindicale.

Oratorul proslăveşte apoi memoria lui Max Wechsler, iniţiatorul sindicatului funcţionarilor comerciali din Iaşi.

Mai vorbesc d'nii Zavilovici, Berghoff, Moscovici, S. Grunberg şi Streit.

Intrebat de un redactor al „Gazetei Chiriaşului" d. general Averescu a declarat că „acuma ca şi întotdeauna simpatizează cu mişcarea chiriaşilor şi doreşte aducerea cât mai neîntîrziat a unei legi de dreptate".

D-nii acţionari al soc. cooperative în lichidare „Indestularea" sunt rugaţi a trece pe la casa de bancă M. Jurist pentru a-şi reprimi, contra prezentărei chitanţei orginale, cota parte din capitalul cuvenit conform bilanţului publicat în ziarul „Opinia" cu N. 3865 din 16 Mart.

Un redactor indiscret.—Sub acest titlu, d. Toma Popescu-Berca, secretarul sindicatelor muncitoreşti naţionale şi al universităţii populare din Iaşi, ne trimite următoarea scrisoare-informativă:

„Zilele trecute, subsemnatul în calitate de secretar şi iniţiator al Universităţei Populare, trimeţând spre publicare ziarului „Unirea" o informaţie cu totul inofensivă din punct de vedere politic, despre conferinţele ţinute la Universitatea Populară şi despre cele ce se vor ţine această informaţie căzând în mâna d-lui Humureanu dublu redactor al ziarelor „Unirea şi Mişcarea", d-sa a crezut de cuviinţă ca înainte ca această informaţie să vadă lumina zilei, s'o prezinte „Gărzei Conştiinţei Naţionale" şi în special d-lui C. Pancu, care în şedinţă publică, din motive politice bine cunoscute, s'a crezut îndreptăţit să facă comentarii răutăcioase la adresa mea şi a camarazilor mei din comitet.

„Pentru această indiscreţiune, condamnabilă, care dovedeşte o complectă ignoranţă redactorală şi în acelaşi timp dezorganizarea şi harababura de la ziarul „Unirea" afît eu cât şi camarazii mei am protestat la cei care de drept sunt răspunzători de acţiunea naţionalistă din localitate.

„Cât priveşte legătura indiscretului redactor de la „Unirea", cu „Garda Conştiinţei Naţionale" ca să explice prin influenţa Clubului Liberal din localitate al cărei salariat plătit este în calitate de redactor al ziarului „Mişcarea".

„Am ţinut să dau aceste câteva lămuriri celor care cu suspiciune m,au întîmpinat întrebându-mă de cé fac apel la ziarul „Opinia" pentru înserarea diferitelor informaţii care privesc instituţiile şi organizaţiile muncitoreşti pe care le servesc.

„Să se ştie prin urmare că nu instreinarea mea ci influenţele nefastului club Liberal m'au depărtat chiar de ziarul „Unirea".

BIBLIOGRAFIE.—„Organizarea administrativă a Basarabiei", o broşură cu informaţiuni utile datorită d-lui Virgil Ionescu-Darzeu, directorul prefecturei jud. Chişinău.

— Lumina Creştinului" anul VI, No. 3 cu un bogat cuprins de învăţături morale şi informaţiuni din domeniul bisericei catolice.

— S'a pus sub presă şi va apare în curând „Gândul Liber" în număr triplu pe lunile Ianuarie, Februarie şi Martie cu un bogat şi variat cuprins polemic politico-social scris de Teodor Răşcanu.

Abonamentul 20 lei pe an. Revista îşi va continua regulat apariţia lunară.

Necunoscuţi rău făcători au furat o cantitate de mărfuri de la comerciantul Strul Zeilic din str. Dreaptă.

Cinema Elisabeta.— Astăzi: SUPREMA INJURIE dramă americană în 4 acte.— Max Linder îndrăgostit comedie în 2 acte.

Cu începere de mâne Mercuri: A 2-a serie din „Cercul Roş".

Joi seara: „ODETTE" de Victorien Sardou cu d-ra Francesca Bertini în rolul titular. Aceasta reprezentaţie e dată în beneficiul Şcoalei Reuniunei Femeilor Române.

CINEMA ELISABETA — în începere de mâine

MERCURI 17 Martie în MATINEU şi SEARA

SERIA 2

CERCUL ROS

Mare dramă de aventuri serioase şi adevărate în 6 acte.

Serviciul telegrafic şi telefonic

AL ZIARULUI „OPINIA"

Parlamentul şi noul guvern

— Vot de încredere. — Piatra de încercare —

Bucureşti. — Cercurile în măsură de a şti sunt de părere că moţiunea de încredere în guvern ce se va propune în prima şedinţă de la 25 Martie, va întruni o majoritate însemnată. Astfel dar nu vom avea o imediată dizolvare a Parlamentului.

Piatra de încercare a solidităţii noului majorităţi o va constitui însă proectul de lege al reformei electorale care va fi depus imediat şi care va prevedea reducerea numărului parlamentarilor şi poate chiar se va suprima reprezintarea minorităţilor, dacă partidele vor cădea de acord cu necesitatea acestei modificări de Constituţie.

Pe baza articolului înscris în Constituţie privitor la expropriare, guvernul va veni cu o lege de împroprietărire care va regula grabnica intrare în stăpânire a parcelelor de cîte 5 hectare care vor fi declarate inalienabile şi indivizibile, succesiunea pământului revenind fiului major.

Dificultăţi în chestia păcei

D. Vaida menţinut delegat Italia contra României

Bucureşti.—Contrar celor ce s'au afirmat, d. Al. Vaida-Voevod a fost menţinut delegat al ţărei la conferinţa de pace.

Cercurile politice se arată îngrijorate de dificultăţile ce ni se fac în chestia păcei cu Ungaria, întru cât Italia pretinde ca, din teritoriul ce ni s'a recunoscut, să mai restituim ceva Ungariei.

Pe de altă parte contra-revoluţia din Germania cauzează o legitimă îngrijorare.

Lovitura militaristă în Germania

— Incercarea de reintronare a monarhiei —

Bucureşti. — Trupele germane cantonate în jurul Berlinului, au pătruns Sâmbătă în capitala Germaniei şi au demis guvernul, preşedintele republicei şi Adunarea Naţională.

Revoluţia militară are un caracter evident monarhic. Cancelarul Bauer a fost silit să demisioneze şi în locul lui a venit cancelar amiralul von Tirpitz.

Mişcarea reacţionară se întinde în restul ţărei şi din multe părţi sosesc adesiuni.

Flota s'a declarat în majoritate solidară cu revoluţionarii monarhici.

Guvernul Averescu şi partidul liberal

— Un comunicat —

BUCUREŞTI.— Partidul liberal a dat un comunicat prin care declară că va sprijini orice guvern al cărui program va fi întronarea şi garantarea ordinei în ţară.

Ministerul muncei

Bucureşti. — D. Gr. Trancu-Iaşi, ministru fără portofoliu, a depus ieri jurământul.

D-sa este desemnat a deveni titularul departamentului muncei care va fi curând creat.

Un minister al sănătăţei

Bucureşti.— Se va mai crea şi un minister al sănătăţei publice care va fi încredinţat d-lui dr. Jean Cantacuzino.

Iluzii despre bloc se spulberă!

Bucureşti.—Este viu comentat faptul că d nii Iorga, dr. Lupu şi Mihalache convocînd o nouă consfătuire a blocului parlamentar, au strălucit prin absenţa lor toţi ardelenii şi bucovinenii şi o mare parte din basarabeni.

Din această cauză d. Iuliu Maniu a demisionat din conducerea partidului naţional ardelenesc.

Marele public comentează cu o vie pornire excesivul oportunism politic de care dau dovadă aleşii teritoriilor eliberate.

Noii secretari generali

Bucureşti. — Au fost numiţi secretari generali d nii: V. Haneş la culte şi instrucţie publică; Albert Popovici-Iaşcă, profesor universitar, la finanţe; Jean Athanasiu la interne; Al. Oteteleşanu la justiţie.

Numiri de prefecţi

Bucureşti.—D. general Averescu a supus semnărei Regelui decretele de numire a următorilor prefecţi de judeţe:

Colonel Jiteanu la Olt; Mircea Poenaru Bordea la Ilfov; Const. Jornescu la Roman; colonel Prassa la Prahova; colonel Mironescu la Rîmnicul-Sarat; Aurel Variam la Fălciu; Gh. Berea la Constanţa; Marin Simionescu Rîmniceanu la Putna lt-colonel Bădulescu la Muscel; Topicescu la Dorohoi; Irimescu la Botoşani.

O arestare senzaţională

— Comunistul Bujor —

Bucureşti.—D. avocat M. Gh. Bujor, cunoscutul comunist tovarăş al lui Rackowsky, condamnat la moarte de către Curtea Marţială din Iaşi, a fost arestat astăzi în Capitală.

Bujor intrase deghizat în ţară, venind din Rusia.

Atitudinea Ardelenilor

Bucureşti. — Clubul ardelenilor a decis ieşirea din bloc şi începerea tratativelor cu d. general Averescu, Glăsăreinind cu aceasta pe d-nii V. Goldiş şi Gr. Goga ca e probabil vor intra în guvern.

ANUL XVI-lea No. 5867

ABONAMENTE
UN AN: 80 LEI
ŞASE LUNI 40
TREI LUNI 20

ADMINISTRAŢIA
IAŞI — Gh. Mârzescu 17

TELEFON No 209

20 bani Numărul

OPINIA

• ZIAR POLITIC COTIDIAN.

BIBLIOTECA UNIVERSITĂŢII IAŞI

VINERI 19 Martie 1920

ANUNCIURI
Se primesc la
AGENŢIA DE PUBLICITATE
I. BRÂNISTEANU
— — Str. Gh. Mârzescu 17 — —
Concesionară exclusivă a publicităţii

Un număr vechiu 1 Leu.

Două lumi

Din ce în ce mai bine simt deosebirea dintre lumea noastră şi cea slavă. „Lumea noastră“ suntem adică noi şi Europenii, cu care avem multe puncte de atingere prin aspiraţii, prin defecte, prin viţii şi întrucîtva prin calităţi. La Chişinău, care a fost în Basarabia marea cetate a rusificatorilor, a popilor şi a cinovnicilor, stăruieşte încă, dar tot mai mult se izolează ca o lume a parte, „Societatea“ de altădată.

Acum viaţa acestor rămăşiţi imperiale e tristă. Bielşugul şi larga splendoare de ieri au căzut în risipă. Nemărginita Rusie s'a prăbuşit. Pe întinderea ei s'a aşezat o pîclă, un fel de noapte sură care-şi aşteaptă zorile. „Burjuii“ rămaşi dincoace de Nistru nu se pot împăca cu dictatura democraţiei de dincolo. Nădăjduind că lumea îşi va întoarce cîrngul îndărăt, ei stau deoparte deocamdată, cu mesele, ceaiurile, muzica şi discuţiile lor placide.

Cei cu bărbi sunt oameni blajini, cei tineri par viforoşi; cu toţii au un mare fond de naivitate. Privesc de multe ori viaţa ca nişte copii, sunt capabili de înduioşări şi de jertfe. Inimă lor bate şi ochiul li se aprinde în faţa unor împrejurări care nouă ne aduc pe buze numai un zîmbet sceptic. Ei sunt încă copii buni şi drepţi. Europenii sunt nişte bătrâni vicleni.

Ei cred, îmi spunea zilele acestea un băştinaş al Chişinăului... Cred. Au un ideal cu care se identifică în chip spăimîntător. Au încăpăţînarea credinţei. Parcă conştiinţa lor n'ar cunoaşte îndoială. De aceia intransigenţă şi fanatism în crezurile politice,— chiar când e vorba de chestiuni cu totul secundare. Dacă nu crezi întocmai ca ei, unii sunt în stare să te dispreţuiască, să te socoată ca un primejdios şi să-ţi dorească o clipă moartea. E un lucru surprinzător şi minunat constatarea pe care o faci zilnic: fiecare om înfăţişează o şedinţă politică. In realitate unul nu se deosebeşte de altul decât prin mărunţişuri meschine. Totuşi aceste mărunţişuri ţin loc în discuţie mai mult decât onoarea şi viaţa. Pun în joc pentru apărarea lor o fioroasă îndărătnicie.

Un European citeşte *Contractul Social* al lui Rousseau şi-l aşează iar în bibliotecă, ca pe o curiozitate. Rusul îndată se gândeşte să puie în practică ideile contractului social. Şi dacă microbul a prins, —hotărârea devine o boală violentă, o primejdioasă manie. Pe de altă parte acţiunea nefiind darul lor cel mai de seamă, hotărârile şi planurile rămân ca nişte stepe pustii, populate şi înfrumuseţate de miraje,

Când ajung şi la acţiune, cum s'a întâmplat în marea catastrofă a zilelor noastre, atunci fac ca şi călăreţul care, repezindu-se prea tare în şea, cade de cealaltă parte. Fac caşi primitivii, cari beau alcoolul fără măsură. Dealtminteri din această particularitate este caracteristică lumii ruseşti...

Hotărârea pe care au adoptat-o într'o chestie oarecare e oare cum eroică. Îşi astupă urechile la argumente adverse, închid ochii în faţa evidenţii contrare. Un tânăr student basarabean, crescut în lumea şi'n atmosfera asta, propunea într'o zi decretarea „unei limbi cu adevărat democratice“. Propunea, în legătură cu asta, izgonirea tuturor neologismelor şi înlocuirea lor cu expresii şi împărecheri de vorbă autohtone. I-am amintit de *nasoflete* şi *gâtlegău* a lui Pralea; el a zâmbit şi şi-a debitat din nou, cu convingere, propunerea: „Eu socot că ar trebui să facem o limbă democratică“... Atunci am căutat să lămuresc chestia ceva mai serios. Părea că mă ascultă. In urmă, îmi zise cu seninătate: „Eu socot că af trebui să facem o limbă democratică“... Reluai argumentarea cu mai multă energie,—când observai că el zîmbea cu blândeţe şi linişte şi abia aştepta sa-şi poată plasa fraza lui sacramentală: „Eu socot că ar trebui să facem o limbă democratică“...

Am tăcut, dezarmat.

Oamenii aceştia naivi şi buni cu multe convingeri, cred depildă că au o cultură cu totul superioară. Că şcolile, datinile, absurdităţile şi mai ales încetineala lor sunt „ceva care nu se mai află pe lume.

Intr'adevăr, ei fac din încetineală un fel de condiţie a vieţii. Nu se grăbesc niciodată. La urma urmei poate au dreptate. In primele lun ale ocupaţiei romîneşti, Ovreii din Chişinău mărturiseau c'un fel de spaimă că nu înţeleg de ce Ovreii de peste Prut se scoală aşa de dimineaţă şi umblă aşa de iute după afaceri..

Tulburaţi în blindeţa şi tihna vieţii lor, oamenii aceştia ai Rusiei vechi se uită cam surprinşi la cele bune şi cele rele ale noastre. Au dreptate să fie surprinşi mai ales cînd ai noştri, cu alt soiu de primitivitate, nu ştiu să deosebească nici ei ce-i bun al altuia şi dau lovituri de berbece în cafa ce ar trebui respectat. Impetuositatea aceasta, violenţa, asprimea unora dintre noi îi înfricoşează ca pe nişte copii mari— Copii ei,--nedestul de civilizaţie ca noi—e nevoie de vreme ca să ne recunoaştem şi să ne îmblînzim.

M. Sadoveanu

Câte-va NOTE

In vremurile oligarhiei existau oameni cari, odată partidul lor venit la putere, niminea nu credea că s'ar putea să nu fie numiţi în anumite demnităţi.

In vremurile oamenilor există oameni care au fost numiţi deşi nimeni n'a crezut vr'odată că s'ar fi putut vr'odată să fie numiţi în demnităţi.

*

Prerogare este de fapt începutul dilemei: or supunere, or dizolvare.

Şi cei mai mulţi dintre aleşi îşi amintesc de dictonul: capul plecat, sabia nu taie.

*

Se pare că revoluţia militaristă germană nu va reuşi.

Nimic surprinzător în faptul că armata germană nu mai poate înscrie nici un succes.

BEAUNE

Evenimentele din Germania

Germania este în plin război civil. Partida aristocraţiei monarhice şi militariste a lovit prin surprindere republica democrată, a gonit guvernul din Berlin şi a împrăştiat adunarea legislativă aleasă în mod liber de popor.

Rămăşiţele vechilor cadre de guvernământ absolutist au uneltit în taină, au cumpărat elementele de armată oricând gata la subjugări şi asasinate, şi au reuşit în cele din urmă să pue la o nouă contribuţie de sânge poporul german harnic, setos de libertate şi astăzi atât de nefericit.

Ne vine a crede că lovitura se petrece sub ochiul bine-voitor al Antantei. In adevăr, primul ministru francez ar fi declarat că aliaţii nu se interesează de schimbările guvernamentale din Germania. Ne amintim cum în toamna lui 1918, când germanii cereau armistiţiu, tratativele erau refuzate pe motiv că imperiul... nu s'a democratizat. Şi neîncetatele evoluări spre stânga mereu erau considerate ca insuficiente. Aliaţii nu voiau să trateze decât cu un guvern în totul democrat, căci luptaseră doar... pentru libertatea popoarelor.

Şi astăzi Antanta „nu se interesează“. A făcut concesiuni Germaniei pe chestia înarmărilor, a renunţat la judecarea militaro-aristocraţilor provocatori de război, şi sfîrşeşte prin a oblădui o lovitură reacţionară, în simpatie cu acel von Tirpitz care organisase odinioară celebrul război înăsprit cu sub-marinele.

Fondul lucrurilor se înţelege uşor. Antanta nu se amestecă împotriva unor uneltitori ai reacţiunei; ea intervine numai contra statelor social-revoluţionare, cum face cu Rusia. Pentru guvernele burgheziei aliate, duşmanul adevărat nu este statul inamic condus de elementele ori când gata de agresiuni externe, ci poporul care îşi revendică drepturile social-politice — fie poporul străin, fie propria naţiune.

In ce priveşte situaţia internă a Germaniei, lovitura monarhistă nu poate surprinde prea mult. Când păstrezi unităţi de armată inutile, care sau luptă pe cont propriu pe undeva, sau împovărează în trândăvie o garnizoană, îţi creezi un instrument de teroare publică şi eventual un pumnal de asasinarei bruscă a truditei organizaţiuni libere şi democrate. Noske s'a temut de prea multă democraţie, şi astăzi vede rezultatele acelui sprijin al viperei militariste posedată de fantoma sângeroasă şi dementă a fugarului din Olanda.

Muncitorimea germană a luat arma ca să-şi apere libertăţile în contra oligarhiei aristocrate, tulburătoare a ordinei, primejduitoare a siguranţei statului; şi atentatoare la noul aşezământ democratic. Dacă poporul va fi învins astăzi, el va învinge şi îşi va răzbuna mâne.

RENOVATUS

※ Uniunea fabricelor de zahar a realizat pe anul 1917—18 un beneficiu de peste trei milioane, la un capital de 18 şi jum. milioane.

Pentru asemenea câştig respectabil era nevoe să se urce mereu preţul zaharului.

VIAŢA POLITICĂ

Apreciaţiuni sovietiste despre noi

— Ce spune oficiosul bolşevist —
— Declaraţiile lui Trotzki —

Schimbarea de regim n'a diminuat cu nimica acuitatea problemei: facem sau nu pace cu bolşevicii.

Or-cât atenţia guvernului este pentru moment preocupată de numirile în administraţie şi toate combinaţiile de oaliţie pentru a şti dacă da sau ba actualele oamere vor mai viţeul, nu este posibil ca problema păcei cu Rusia sovietistă să nu-şi impuie prioritate, fiindcă nu este cu putinţă ca această chestiune să mai rămâie multă vreme neîlămurită. Sunt prea mari interese de stat angajate ca o temporizare la infinit să fie imposibile, iar cele ce se petrec în lumea din afară în legătură cu această chestiune, îşi vor produce cu prezisiune înjoneţiunile cuvenite.

*

In această ordine de idei este interesant credem să supunem conştiinţei cetitorilor noştri ce gândesc cei cu care am avea de tratat.

Ziarul *„Pravda“*, oficiosul guvernului sovietic, care îşi exprimă convingerea că în curînd pacea va fi încheiată, scrie:

„Au făgăduit Romîniei, conducătorii noştri, că nu vor ridica nici odată glasul asupra pămîntului Basarabiei. Basarabia a fost a Romîniei şi trebue să rămie Romîniei. Nu putem însă înţelege că azi cînd Anglia trateazâ cu noi, Romînia să nu-şi hotărască atitudinea, interesele ei sunt de aşa natură că cer o apropiere de noi. Poporul romîn mîndru de libertatea sa nu poate să fie la discreţia altora el şi a afirmat voinţa lui de Germania şi credem că şi acum îşi va face datoria deplină rupînd cu acei cari se gîndesc la profituri mari în defavoarea lui. Noi aşteptăm şi răspunsul ţăranilor romîni prin glasul deputaţilor ţărani, cu adevărat ţărani, şi hotărîrea nestrîmtorată a tovarăşilor noştri.

Dacă guvernul Romîniei se va hotărî o clipă mai de vreme noi vom trimete delegaţi în Basarabia rămînînd ca un oraş pe zona frontului să fie desemnat ca loc de întîlnire“.

*

Iar la o şedinţă a sovietului din Moscova, Trotzky se pronunţă:

„Avem un răspuns bun din partea României. Putem să spunem că cu toate sforţările dreptei, din parlamentul României, punctul de vedere al stângei a biruit. Tărăgănelile Poloniei, dar mai ales nesinceritatea ei va face pe guvernul Român să ia o atitudine hotărîtoare şi să ne înţelegem direct fixînd locul şi data unde delegaţii noştri se vor întâlni cu cei ai Romîniei. La rezervele făcute de primul ministru romîn pot răspunde că noi vom schimba atitudinea propagandei noastre numai atunci cînd vom fi siguri că nu va mai exista un pericol armat pentru noi. Avem speranţa că delegaţii Romîniei vor aduce cuvântul frăţesc de împăcare“.

INFORMAŢIUNI

※ Prin oraş au început iarăşi să se comită cele mai îndrăzneţe furturi, fără ca poliţia să audă şi să vadă ceva.

Astfel în str. Costache-Negri o prăvălie a fost complectamente golită, nerămânând altceva decât rafturile. De asemenea în str. Cuza Vodă, peste drum de Camera de Comerţ, în timpul nopţii a fost ridicat obloanul de la un galantar, a fost tăiat geamul şi golit magazinul, operaţie care a necesitat timp îndelungat.

Ce face poliţia? Este locul a observa că atât poliţia cât şi siguranţa se ocupă prea mult de protegurea manifestărilor publice ale prietenilor d-lui Gr. Lohen, şi lasă în părăsire adevărata lor îndatorire de a apăra avutul şi viaţa cetăţenilor.

※ *Cu toată forma ei sibilică publicul cetitor nu va trece cu vedere semnul următoarei notiţe apărută în ultimul număr al „Neamului Românesc:“*

„Nu e adevărat ce spune România Nouă, că Regele s'a mulţumit a comunica preşedintelui Camerei numirea generalului Majestăţii Sale.

S'a lăsat timp d-lui Iorga ca el să arate monstruositatea greşelei care se face.

Pe urmă i s'a spus o hotărâre, care, anunţată înainte, ar fi scutit o scenă emoţionantă pentru ambele părţi“.

※ Ministerul de război a ordonat demobilizarea ofiţerilor şi elevilor plutonieri de administraţie din rezervă.

※ *Mâine seară Joi, ora 6, are loc la clubul liberal din localitate o întrunire plenară a membrilor clubului.*

D. Mârzescu va face o expunere a situaţiei.

※ *D. N. Maxim, fost prefect de poliţie, împreună cu familia a părăsit definitiv Iaşul astă-zi dimineaţa.*

※ Este evident că faptul că lumina se stinge la ora 1 facilitează spargerile ce se efectuiesc de un timp încoace.

In afară de aceasta sunt indicii că s'a pripăşit în Iaşi o bandă primejdioasă de hoţi, veniţi probabil din Basarabia şi Bucovina. Numai aşa se poate explica maestria cu adevărat cu care au fost practicate ultimele spargeri, în special cele de astă noapte.

Ast fel, în strada Ştefan-cel-Mare, casele Tufli, pungaşii folosindu-se de faptul că unele încăperi sunt nelocuite au utilizat locul unde fusese o uşă odinioară închisă prin 'un zid de jumătate cărămidă şi au spart zidul pentru a devasta prăvălia. In strada Cuza-Vodă au tăiat un geam din cele mari şi au curăţat tot ce era în prăvălie.

Sergenţii au primit ordinul nu numai de a semnalisa prin fluierături ci şi de a chiui, iar la cea mai mică rezistenţă să descarce revelverele.

※ In afară de înfiinţarea ministerelor muncei şi sănătăţei publice, se mai plănueşte înfiinţarea ministerelor poştelor şi telegrafelor, al căilor ferate şi al refacerei economice.

Se vor creia apoi secretariate de stat la instrucţie (al cultelor) şi la finanţe (al impozitelor).

※ La Universitatea populară de pe lîngă sindicatele naţionale au ţinut până acum cursuri d-nii Eugen Herovveanu, dr. Zosin, prof. O. Tafrali, Toma-Popescu-Berca şi a A. C. Cuza.

Duminică 21 Mart, ciclul conferinţelor va fi reluat. S'au înscris d-nii prof. universitari dr. Thiron, dr. Bejan, D. Gusti, I. Borcea şi dr. Parhon.

Secretariatul face apel la concursul tuturor intelectualilor şi studenţilor. Aderenţii sânt sugaţi să-şi anunţe subiectele conferinţelor la sediul din str. Ştefan cel Mare 31, sala „Victoria“.

*

※ Camera de Comerţ din localitate, aduce la cunoştinţa comercianţilor, industriaşilor şi producătorilor, că din iniţiativa d-lor S. Georges, Alex, Gh. Stoenescu et. Arthur Kowler Casă de Import Export şi Comision din Bucureşti str. Academiei No. 47, s'a hotărât amenajarea unei săli de expoziţie permanentă a tuturor produselor şi industriilor din vechiul regat şi teritoriile alipite.

Amatorii vor putea expune orice fabricate, produse sau mărfuri indigene şi tranşa orice afaceri imediat, facilitînd apropierea dintre producători, comercianţi şi industriaşii vechiului regat şi a teritoriilor alipite.

※ Mai mulţi tineri cu L. R. Conf art. 53 din Legea Recrutărei roagă pe d-l Ministru de Război a le acorda drepturile prevăzute de art. 53 după cum se bucura camarazi din art. 22 din L. R.

※ Astăzi s'a dat rezultatul examenelor de capacitate de curs secundar, specialitatea gimnastică.

Toate candidatele prezentate la proba practică au fost admise.

X *Banca Iaşilor primeşte subscrieri la NOUL IMPRUMUT INTERN 5 la sută din 1920 în condiţiuni avantajoase*

※ O insemnată cantitate de grâu a sosit în localitate, pentru comună.

Astfel pânea populaţiei este asigurată deocamdată.

※ D. Ion Georgescu a fost numit prefect de Cahul, în locul d-lui Al. Rădulescu mutat în aceiaşi funcţiune la Bălţi.

※ Epitropia Generală a Casei spitalelor şi ospiciilor Sf. Spiridon Iaşi, face cunoscut că în localul Colegiului medical din spitalul central Iaşi, se va ţine în ziua de 19 Aprilie a. c. stil nou, concurs pentru ocuparea definitivă a posturilor vacante de externi de la spitalele Casei din Iaşi care vor disponibile după prevederile budgetare conform regulamentului.

Domnii studenţi în medicină care doresc a concura pentru aceste posturi sunt invitaţi a se adresa Epitropiei Generale cu cel puţin zece zile libere înainte de ţinerea concursului cu cereri înscrise, care vor fi însoţite de toate actele prevăzute în regulamentul de concursuri publicat în Monitorul Oficial, No. 236 din 37 Ianuarie 1912.

※ Plotonierul major Dimcea Ştefan din Regimentul 7 Calaraşi a fost îndepărtat din Armată, pentru că devenise un element incorijibil şi pentru faptul că a căzut în recidivă bătând pe soldaţi.

※ Studenţii judeţului Covurlui sunt convocaţi pentru Joi 18 Mart orele 8 seara în amfiteatrul de la Drept.

La ordinea zilei: Complectarea comitetului şi organizarea unui festival.

※ A fost arestat şi înaintat comendirei soldatul Ilie Ştefăn bănuit a fi participat la mai multe furturi comise în oraş.

※ Eri seara s'a aprins un coş în str. Lăpuşneanu No. 32. Focul s'a stins de către pompieri.

※ Au fost închise mai multe prăvălii în strada Cucu, găsite murdare de către doctorul circumscripţiei a IV-a.

CINEMA ELISABETA **Astăzi**

în MATINEURI și SEARA

SERIA 2

CERCUL ROS

Mare dramă de aventuri serioase și adevărate în 6 acte.— Film American

BANCA DACIA

-- -- SOCIETATE ANONIMĂ-IAȘI -- --

Primește subscripțiuni pentru noul imprumut intern, în condițiunile prospectului

Plasament avantajos

Subscrierile scutite din orice impozit prezent sau viitor.

Sumele subscrise se pot achita și în rate

Bonificăm subscriitorilor, Comisionul nostru de 2 la sută

D-r M. TĂRNĂUCEANU

are nemărginita durere de a aduce la cunoștința rudelor și prietenilor, încetarea din viață a mult iubitei sale soții

ELISA, născută Fränkel

încetată din viață, în vârstă de 26 ani la Paris în urma unei grele și lungi suferinți, în ziua de 15 Februarie 1920 ora 9 seara.

Inmormântarea a avut loc în ziua de 17 Februarie 1920 la cimitirul din Bagneux.

Intristați: Caroline, soție, Solo fiu, Ida și Sigmu d, Rappaport, dr. Max Rappaport cumnat, precum și familiile: Wasserman, Weintraub, Weis Davidovici, au d rerea a anunța rudelor și cunoscuților moartea prea iubitului lor,

Bernhard Falticeneanu

Inmormântarea va avea loc astăzi Mercuri 17 Martie orele 4 p. m.

Cortegiul va porni de la locuința defunctului Str. Lăpușneanu 2.

CASA DE BANCA

MOSES IURIST

fiind autorizată de Ministerul de Finanțe de a primi subscrieri pentru

Noul imprumut Intern 5 la sută din 1920

ia la cunoscut Onor. sale clientele că primește de pe acum subscrieri, în condițiunile prospectului.

Plasamentul este foarte avantagios.

Subscriitorii sunt scutiți pentru sumele subscrise de impozitul asupra câștigurilor de războiu și asupra averilor

MANUTANȚA IAȘI

PUBLICAȚIE

Se publică spre cunoștința generală, că în ziua de 28 Martie 1920 se va ține o a doua licitație pentru vînzarea a 10.000 kgr. hârtie de împachetat.

Hârtia se poate vedea în ori-ce zi de lucru la Manutanță (Moara Păcurari).

Licitația se va ține în conformitate cu art. 72—83 din legea asupra contabilității publice a Statului.

Ofertanții vor depune 10 la sută din valoarea afectată.

Directorul Manutanței.

Adm. Căpitan, POPESCU.

No. 9702 13 | 3, 1920

BANCA S. O. Grosswald

- Str. Ștefan cel Mare 32 -

fiind indicată de onor. Minister de Finanțe, ca ghișeu de subscripție, primește subscrieri la Noul Imprumut de Stat

Rente 5 la sută din 1920

în condițiunile prospectului de subscriere, făcând înlesniri numeroasei sale clientele.

Sumele subscrise la acest Imprumut nu sunt impozabile nici pe capital, nici pe venit.

Podgoria Galata

14 ha. Teren pentru vie

Livadă, locuință pivniță, coșer, iaz, fântână, cramă, șură, curte pentru păsări, jum. ord de la Nicolina.

De vânzare. *A se adresa d-lui avocat I. Serafimi St. Cuza-Vodă No. 35*

SE CAUTĂ UCENICI CU PLATĂ

Expresul

Marele Atelier pentru reparația cauciucurilor de Automobile precum și efectuarea diverselor piese de cauciuc în condițiuni superioare cu prețuri modeste

Cumpărăm și vindem anvelope și Camere de ocazie.

Bdul Elisabeta No 3 Iași

SE CAUTĂ UCENICI CU PLATĂ

Vineri 19 Martie începe la TEATRUL LYRIC seria reprezentațiilor trupei israelite de operetă sub conducerea comicului

I. AȘCHENASY

Cu debutul eminenților artiști **D-na Rosa Siegler, d. M. Siegler din Viena** și al d-lui **A. Rosenștein** reintors din America.

De asemenea va debuta și **MICA SIEGLER.**

Herman Braunștein Impresar.

PRACTICANT

de birou, cu scriere frumoasă, se caută. A se adresa la Agenția de Publicitate I. Brănișteanu str. Mărzescu 17.

CAUT

două odăi goale și bucătărie, cu lumină și apă. A se adresa la Agenția de Publicitate I. Brănișteanu sub I. A.

PERDUT pe parcursul străzilor Cucu până la Farmacia Jellea, 2 chei de oal, casetă de fer, având N. 2911, prinse într'o verigută.

Găsitorul este rugat a le aduce la Agenția de publicitate I. Brănișteanu str. Gh. Mărzescu 17, contra unei bune recompense. H. W.

✻ Eri seara, pe la orele 7 jum., un individ îmbrăcat cu o manta rusească, s'a introdus în locuința d-lui Marcu Halmovici str. Bărboi No. 2 și neflind acasă nimeni a legat pe servitoarea Maria Ursu cu mâinile la spate, somând-o să dea cheile de la o ladă. O fetiță care se găsea acolo, d ând alarma individul a dispărut furând din odae niște haine.

✻ Reamintim că mâne seară are loc, în localul școlei „Cultura", a doua șezătoare artistico literară, organizată de comitetul U. E. P.

Producția va decurge după următorul program:

Partea I-a. — *Wieniawsky*, Valse de Concert,—*Brahms*, Danse executate la piano de d ra Ella Gross.

Massenet, Ouvre tes yeux bleus, Veace, d-ra Ella Gainsbourg,—*Delibes* Bonjour Suzon acompaniati de tânărul Leibovici.

Partea II-a.— Probii și Ideaturi Naționale, Dizertație de d. Dr. Clement Blumenfeld.

Partea III-a.— *Mynarsky*, Polonaise violină D-ra Bella Abramovici, piano D-ra Penelopa Abramovici.

Glinka, Elegie Trio, executat de D-ra Ditta Goldner Pian o; Col Ignatoff Armonica; Boris Zelinsky, Obol.

Persoanele care din întârzierea poștei n'au primit invitații speciale, sunt rugate să se considere invitate. Intrarea liberă.

✻ Comitetul asoc. „Macabeii" aduce mulțumirile sale, persoanelorcare au contribuit la reușita primului festival al asociației în care s'au ilustrat progresele făcute în timp de 2 luni de zile. Tot odată anunță că ceea ce a rămas din bufet a fost distribuit, prin d-na R. Schonberg și d-nul D. Herzenberg, copiilor dela „Orfelinatul Israelit".

✻ Comisarul de siguranță Gh. Danija a arestat pe numiții Ion Sevac, Ștefan Opcianu și Gh. Munteanu, autori ai furtului din șoseaua Națională, în danna d-lui Gh. Boghian.

Ei au fost înaintați parchetului.

✻ Se aduce la cunoștința deținătorilor de acțiuni de la „Yewish Colonial Trust Ltd. London" „Banca Colonială Evreiască" că Organizația Sionistă din Iași plătește zilnic la sediul său din str. I. C. Brătianu 163, cupoanele 5, 6, 8 și 9 ale acestor acțiuni.

După cursul de azi, cupoanele 5, 6 7, vor fi plătite cu câte lei 5 de fie care acțiune de 1 Liră; iar cupoanele 8 și 9 cu câte lei 5.50.

Acționarii care n,au primit talonul cu cupoane de la 7.36 vor lua informațiuni de la Organizația Sionistă.

Plata cupoanelor nu se poate face fără prezentarea acțiunei.

✻ BIBLIOGRAFIE. — Au apărut în editura librăriei Socec următoarele volume îngrijit tipărite:

„Atenția", psihologia și patologia ei, rolul ei în educație și instrucție; un desvoltat studiu al d-lui profesor Stelian I. Constantinescu. Prețul 9 lei.

„Oameni de la Munte" un interesant volum literar de Soveja. Prețul lei 7.50.

„In ghiara lor", amintiri din Bulgaria și schițe ușoare, un elegant volum datorit d-lui G. Topîrceanu. Prețul 6 lei.

„Înșirate Mărgărite", o nouă ediție a poemului feeric al d-lui Victor Eftimiu. Prețul 6 lei.

✻ Cinema Elisabeta.— Astăzi: se reprezintă în matineuri și seara a doua serie din „CERCUL ROȘ" puternică dramă americană de aventuri senzaționale. Interesante călătorii și o delicioasă comedie.

Joi seara: în beneficiul Școalei Reuniunei Femeilor Române: „ODETTE" cu d-ra Francesca Bertini.

✻ D-nii acționari ai soc. cooperative în lichidare „Indestularea" sunt rugați a trece pe la casa de bancă M. Jurist pentru a-și reprimi, contra prezentărei chitanței orginale, cota parte din capitalul cuvenit conform bilanțului publicat în ziarul „Opinia" cu N. 3865 din 16 Mart.

✻ Puținele bilete au mai rămas pentru Turneul celor mai valoroși și simpatici artiști societari ai Teatrului Național din București Ar. N. Demetriad, Constanța Demetriad, Grigore Mărculescu și alții, ce vor da la Teatrul Național din Iași o singură reprezentație în seara de Luni 22 Martie 1920 cu celebra piesă „Strigoii" de Hi lbseu.

La Agenția Maximovici se mai găsește un număr restrâns de locuri.

Atitudinea blocului

București.—Mine Joi, are loc întrunirea comitetului blocului parlamentar pentru a se fixa atitudinea ce trebuește luată față de noul guvern.

In legătură cu ultimele evenimente petrecute în sânul blocului, se așteaptă cu nerăbdare hotărîrea comitetului Și este de văzut dacă membrii blocului vor accepta hotărîrile ce se vor lua.

BANCA AGRICOLA

— — SUCURSALA IAȘI — —

STR. CĂPITAN PĂUN No. 10

Primește subscripțiuni la imprumutul intern 5 la sută Rentă din 1920, pe bază de 85 suta.

Serviciul telegrafic și telefonic

AL ZIARULUI „OPINIA"

Desființarea Marelui Cartier

- Demobilizarea tuturor ofițerilor în rezervă -

BUCUREȘTI. -- Guvernul a hotărât desființarea Marelui Cartier General pe ziua de 1 April, trecând toate atribuțiile acestuia la Marele Stat Major al armatei.

Toți ofițerii de rezervă vor fi demobilizați.

Mișcarea contra revoluționară din Germania

— Manifestarea împotriva militarismului. — Asaltul contra Berlinului. Atitudinea Aliaților. — Revoluția nu va reuși —

Bucureşti. — Războiul civil din Germania se întinde tot mai mult, cuprinzând întreg teritoriul țării.

Muncitorimea germană a luat armele pentru a și apăra libertățile și forma de stat republicană stabilită prin revoluția din 1918.

Spiritul public îndârjit în contra militarismului, susține acțiunea guvernului Ebert-Bauer care deține firele conducătoarele ale teritorului național.

Aproape toate guvernele statelor germane refuză recunoașterea conducerei contra revoluționare din Berlin, și păstrează contactul cu vechiul guvern socialist democrat.

*

Cu ajutorul armatelor populare, care au îngroșat rândurile trupelor regulate credincioase guvernului, Noske a pornit asupra Berlinului. Dinspre vestul orașului, elementele de avangardă au pornit asaltul.

*

Aliații încă nu au luat nici o hotărâre în privința atitudinei ce o comportă îngrijitoarele evenimente din Germania.

Se afirmă însă că, atât timp cât contra-revoluția se reduce la o chestiune de guvernământ intern al Germaniei, aliații se vor ține în rezervă. Dacă însă se va urmări readucerea pe tronul Hohenzzollernilor atunci aliații vor considera faptul ca o rupere de tratat și vor aviza în consecință.

In legătură cu aceasta se anunță din Haga că au fost luate severe măsuri pentru paza ex-împăratului și menținerea lui în izolare.

*

Incercarea militaristă din Germania a produs pretutindeni o profundă impresie.

Rată de îndârjirea supremă a muncitorimei și de faptul că *greva generală a fost proclamată în întreaga Germanie, credința unanimă este că lovitura reacționară nu va reuși.*

Noul ministru de justiție

BUCUREȘTI. — In eventualitatea că d. Matei Cantacuzino, care este mereu așteptat și nu mai vine, nu va accepta s' intre guvern, portofoliul justiției va fi încredințat d-lui Sărățeanu, membru la înalta Curte de Casație și fost ministru de interne în cabinetul Averescu din 1918.

Noui prefecți

BUCUREȘTI.—Au mai fost numiți prefecți: d-nii Carul Davila, Vlașa; Buriceseu, Ialomița; Maior Kalmuski, Neamțu; M. Codru, Covurlui; Maior Mihailescu, Vâlcea; Inginerul Dima, Argeș.

Improprietărirea sătenilor

Bucureşti. — In eventualitate ca legea de improprietărire nu va putea fi pusă în aplicare curând și fiind că munca câmpului zorește, d. general Averescu a obținut de la rege, în med excepțional, un decret lege pentru a lua de la obștile pământurile date prin decretul lege e sub guvernul liberal și a l împărți imediat și individual sătenilor.

Situația Financiară

Noul budget și imprumutul extern

Bucureşti. — Astă zi are loc un consiliu de miniștri în care d. C Argetoianu, ministru de finanțe, va face un expozeu al situațiunii financiare și va arăta în linii generale măsurile necesare pentru a ajunge la închegarea unui budget.

Cele preconizate de noul ministru de finanțe constitue amputări foarte dureroase la cheltueli pentru a putea ajunge la un echilibru bugetar.

Se dezminte din sursă ofi ială că s'ar fi reușit contractarea unui imprumut extern.

Arestarea d-lui M. Gh. Bujor

— Noui amănunte —

Bucureşti. — Odată cu M. Gh. Bujor, au mai fost arestați și alți doi tovarăși comuniști la care a fost găzduit în Bucureşti.

Bujor a fost transportat la Jilava.

De vânzare

10 boi pentru tăiere, o locomobilă și o batoză 10 cai putere system Clayton și patru cai ardenezi.

A se adresa Emilian Popescu, comuna Tăuta Județul Vaslui.

BIBLIOTECA UNIVERSITĂȚII IAȘI

ANUL XVI-lea No. 3868

ABONAMENTE
UN AN: 80 lei
ȘASE LUNI: 40
TREI LUNI: 20

ADMINISTRAȚIA
IAȘI — Gh. Mârzescu 17

TELEFON No. 206

50 bani Numărul

OPINIA

ZIAR POLITIC COTIDIAN.

SAMBATA 20 Martie 1920

ANUNCIURI
Se primesc la
AGENȚIA DE PUBLICITATE
I. BRÂNISTEANU
— — Str. Gh. Mârzescu 17 — —
Concesionară exclusivă a publicității.

Un exemplar vechiu 1 Leu.

Reforma Invățământului

— Descentralizarea. — Puncte de orientare —

Una din problemele palpitante care agită actualmente spiritele lumei didactice din țară este schimbarea centrului de greutate, considerat pînă aci ca fix în mecanismul administrativ al Ministerului, spre alte regiuni periferice, în cercuri din ce în ce mai largi. Ori pentru ca această prefacere să merite cu adevărat numele de reformă, se cuvine ca dânsa să fie inspirată de înalte puncte de vedere izvorîte din spiritul vremilor moderne.

Descentralizarea trebue să însemneze, pentru a deveni operă utilă, un pas înainte, un progres sensibil în istoria învățământului public. Sistemul descentralizărei nu trebue să aibă la baza sa prea mult din empirismul rutinar, care se sprijină pe autoritatea tradiției și prea puțin pe realitatea faptelor.

Ori faptele sunt tocmai izvorul adevărului. Iar dacă observațiunile cu caracter subiectiv vor tinde a se substitui faptelor, atunci adevărul clar și curat se întunecă, se pierde și nu mai este prins.

La descentralizare trebue să fim călăuziți mai întâi de un principiu evoluționist.

Nu ne putem, în adevăr, la această legiferare, sustrage mersului din ce în ce mai pronunțat spre mai mult democratism. Acest spirit democratic manifestat în viața socială trebue să inspire, să însufețească, într'o largă măsură, și marea reformă. Altfel schimbăm firma, forma; fondul rămânînd mereu acelaș.

Centralismul ajunsese insuportabil tocmai fiind că se stratificase în forme mumificate. Ori formele descentralizărei nu mai pot deveni imobile, cristalizate, dacă tind, în adevăr, a fi în perfect acord cu principiul evoluționist. Experiența în natură, ne arată că totul este supus la alterare, transformare, adaptare, schimbarea fiind condiția însăși de existență a unui organism viu.

Or, învățământul trebue să fie și el un organism viabil și ca atare e bine să funcționeze, spre a realiză maximul lui de putere spre binele general.

Imaginea, idealul descentralizărei ar fi de dorit să fie o autodeterminare, autonomia, deziderat exprimat și documentat și la congresul Asociației corpului didactic din Iași, de d. I. Simionescu, profesor universitar.

Principiul autonomiei este în desăvîrșită concordanță cu cel al progresului; numai așa se va manifesta mai multă viață, o viață nouă în centrele de la periferie. Autonomia însă să nu aibă caracterul unui stat în stat; libertatea, puterile cu care vor fi investiți conducătorii micilor republici școlare, vor trebui să fie prudent limitate, pentru ca nu cumva în loc de un regim democratic să ne trezim că se instalează pe capetele noastre, unul imperialist, absolutist, ceea ce ar fi cu mult mai rău de cît acum.

Descentralizarea trebue să plece și de la altă considerație cu caracter economic.—In adevăr facem descentralizare, pentru a se putea realiza și o economisire, o restrîngere de cheltuieli prin suprimare de tot ce nu este de trebuință.

Ori, dacă în noua organizare, se vor creea prea multe categorii de birouri, de inspectori, inspectori generali, inspectori șefi, atunci va resulta un aparat formidabil, cu mult mai complicat de cît cel centralist actual.

Prin descentralizare însă, se urmărește, cred, tocmai și reducere la strict necesar, la cît mai multă simplificare. — Statul prin crearea unui aparat mai complicat, regional va fi împovărat de mai multe și mai grele lefuri ce ar necesita noul mecanism astfel conceput. Trebue procedat cu mult tact, spre a nu alunecă de la un extrem la altă extremitate. Este nevoe de o tranziție lentă și firească spre a putea clădi ceva temeinic, durabil, în adevăr util. Și cum să se clădească, de unde trebue pornit, aceasta este problema grea, care dacă va fi rațional deslegată, va deveni însăși forța tainică de durabilitate a noului edificiu. Despre aceasta într'un număr viitor.

Martie 1920 **G. I. Barbu**

Câte-va NOTE

Un exemplu elegant de halul valutei noastre. Un manufacturist din Iași, în călătoria de afaceri în Elveția, s'a dus la un bărbier să-l tundă și să-l radă. Prețul a fost de cinci franci elvețieni și a mai dat și un franc bacșiș.

In fapt bărbieritul și tunsul l'a costat modica sumă de 78 de lei, socotit după valuta din acea zi.

*

Dacă nu se poate pretinde că d. Victor Iamandy este liberalul gărzei conștiinței naționale, este însă evident că dintre aderenții gărzei, d-sa este omul cu sentimentele cele mai liberale.

*

Istoria se repetă. Nu-i pâine dar cozonacii se vând pe toate străzile.

*

La București concertează cu enorm succes Selma Kurz și dirigează simfonicele cu un brio neîntrecut Weingartner.

Sentimentul național nu se revoltă; iar naționaliștii aplaudă.

Timpul își face medicațiunea.

BLANZY

INSEMNARI

Increderea dumnealor

Ziarul „Viitorul" prin coloanele presei comune a patronilor tipografi — e împrejurare când și oficiosul liberal este „comunist"— acordă încrederea noului guvern Averescu. Și această tandreță politică se bazează pe dragostea „ordinei sociale".

Mărturisind „încrederea", ziarul brătienist arde de vii pe d-nii Mihalache și dr. Lupu, uneltitori anarhici și distrugători ai patriei, patronați de d. N. Iorga. Iată deci și pe apostolul dela Vălenii, anarhist și aderent la internaționala de la Moscova!

D. Iorga bolșevic! Intr'adevăr, foarte ciudat.

Ce-o fi însemnînd atunci „ordinea socială"?

Nu rămâne decât următoarea explicație: siguranța statului, ordinea și patriotismul înseamnă ca șefii instituțiilor economice să impue condiții de muncă și retribuțiuni, cu autoritatea agenților de siguranță și a baionetelor. Afirmarea prin grevă a drepturilor muncitorești să fie reprimată ca la 13 Decembrie. Să se institue comisiuni de valută, comisii de import, organe de control, care să comită nestingherite abuzuri, favoruri și jaf. Boerii să se îmbogățească prin contrabande de grîne pe cînd poporul moare de foame. Al. Constantinescu să fie ministru și să fabrice decrete-legi prin care amicii să ajungă milionari, speculînd mărfuri pe spinarea mulțimei.

Mobilizarea și starea de război să fie permanente. Constituția să fie suprimată și orice manifestare liberă să-și afle baioneta și temnița respectivă. Incapacitatea și hoțiile din timpul războiului să rămîe nepedepsite, iar mii de nevinovați din lumea celor mulți, să piară în lanțuri. In fine, asaltul în averea statului să umple buzunarele patrioților liberali.

Dacă lucrul stă așa, apoi nu mai încape vorbă despre d-nii Mihalache și dr. Lupu; dar însăși d. Nicolae Iorga este un bolșevic, un periculos bolșevic, tovarăș cu M. Gh. Bujor.

Și în acord asupra acestui fel de „ordine socială", d. general Averescu capătă încrederea liberalilor.

Nu e mult de când d. I. Brătianu cerea la Brăila arestarea „trădătorului Averescu. Când un cetățean striga: „trăiască generalul", d. Brătianu declara solemn:

— „Da; să trăească pentru ca să-și ispășească pacatele"!

Ce putere de vizionar! Astăzi generalul își ia pedeapsa, căci nu se poate ispășire mai mare decât aceia de a veni la cîrmă prin d. Brătianu și a căpăta încrederea liberalilor.

RENOVATUS

VIAȚA POLITICĂ

Improprietărirea Sătenilor

— Calea decretului-lege —
— Asigurarea producției —

Din nou se face dovada că necesitățile politice, imediate impun restricțiuni principiilor emise cu cea mai mare bună-credință.

Se știe într'adevăr campania dusă de d. general Averescu împotriva sistemului de guvernare prin decrete-legi. Or, acelaș d. general Averescu este nevoit să recurgă la același sistem, pentru a grăbi împroprietărirea sătenilor pe baza reformei exproprierei.

Departe de noi gândul de a-i face din aceasta o culpă. Primăvara a sosit. Vorba expresivă a țăranului din Senat: „ciocârlia cântă", munca câmpului grăbește, împroprietărirea țăranului devine dar o chestie de urgență care depășește toate principiile. Bine face dar generalul când utilizează chiar căile extraordinare, corespunzătoare vremurilor extraordinare.

*

Nu ne încumetăm a face o critică a celor ce va cuprinde decretul-lege de improprietărire, după indiscrețiunile și informațiile apărute în presă.

O cercetare judicioasă și o critică documentată presupune cunoașterea textului legei însuși. Nu facem deci critică. Ceva mai mult; suntem dispuși a face credit acestei legi ce se anunță întru cât ea pare a fi alcătuită sub inspirațiunea d'lui C. Garoflid, unul din puținii oameni care au văzut limpede în această chestiune și care, recunoscând necesitatea principiului exprorierei, n'a omis nici un moment de a vedea și latura constantă a problemei, și anume: asigurarea producției agricole.

Este într'adevăr un tragism puternic în condițiunile în care s'a făcut la noi reforma agrară.

Dacă ea s'ar fi făcut în vremuri normale și încă trecerea producțiunei din mânile marei proprietăți, care a făcut-o atât de mare cultură extensivă și intensivă, în mânile proprietății țărănești care, în mod fatal, dă o producție inferioară și din punct de vedere cantitativ cât și calitativ, ar fi însemnat pentru statul român o scădere timporară în avuția națională, întrucît exportul cerealelor — una din bazele acestei avuții — s'ar fi resimțit în minus de pe urma reformei.

In condițiile de acum însă, cu starea precară a bogăției țărei și a situațiunei financiare, cu mizeria valutară de astă-zi, lipsa unei bune producțiuni agricole și deci a unui export de cereale, devine izvorul unei adevărate nenorociri.

Măsuri de îndreptare se impun dar ca o lege a însăși existenței noastre. Și intensificarea producțiunei agricole și organizarea muncei constitue piatra angulară a vieței noastre de stat de astă-zi.

Refuzăm a crede că acest element ar fi putut fi nesocotit în noua lege ce se pregătește și de aceia așteptăm cu încredere amănuntele noului reforme.

INFORMATIUNI

Partizani hotărâți ai ordinei, suntem de acord cu tot ce privește măsurile legale pentru asigurarea acestei ordine. Aceasta nu însamnă însă că ne putem solidariza cu tot ce constitue exagerare voită sau nevoită.

Ast-fel, nu putem fi de acord cu tendințele de intronare a polițismului public, după cum nu putem fi de acord cu campania în potriva d-lui Lupu, fiind-că comunistul Bujor a reușit să pătrundă în țară în timpul ministeriatului d-sale.

Cu sistemul acesta am putea foarte bine cere arestarea d-lui Argetoianu, ministru de finanțe, care la Odessa a tratat cu acelaș Bujor realizarea unei mișcări violente pe vremuri, după cum am putea cere arestarea d-lui general Averescu, ministru de interne, care la timpul știut a tratat cu Ilie Moscovici, abținerea de la ultimele alegeri generale.

D. inginer Păiș, care crede că seria polemicelor d-sale prin gazete nu trebuie să ia încă sfârșit, a găsit de cuviință să pornească polemică prin presă împotriva șefului său direct, d. inginer Volanschi.

Procedeul este înaf ră de uz. In orice caz, polemica nu este de natură să schimbe starea lucrurilor și anume: constatarea îmbucurătoare pe care o o face publicul că de o bucată de vreme s'a produs o îmbunătățire în privința iluminatului electric.

Și iarăși, polemicile oricât de deplasate, nu vor schimba realitatea și anume că în tot timpul cât d. inginer Păiș era singurul specialist la uzina electrică, publicul a avut de suferit mizerii fără număr.

La banchetul dat foștilor miniștri, d. Ștefan Pop a declarat că grevele din 1919 au costat pe Stat sute de mii de lei și au adus vărsări de sânge, pe când grevele din 1920 de sub d. dr. Lupu n'au costat nici un ban pe Stat și n'au provocat dezordini.

Această declarație a fostului prim ministru ad-interim are nevoe de specificări lămuritoare.

Se cuvine să recunoaștem că în scurtul interval de patru luni cît a fost d. Borcea la departamentul instrucției, a făcut mai mult pentru instituțiunele culturale din Iași de cît toți ceilalți miniștrii de instrucție de la 1914, la un loc.

Menționăm, între ultimele d-sale acte de sprijinirea lașului cultural, faptul că a acordat și suma de 200.000 lei pentru trebuințele școalei comerciale inferioare din Iași.

Aceasta în ordinea materială. In ordine strict de învățământ a înțeles să lucreze cu sprijinul întregului corp didactic, al cărui concurs l'a solicitat, iar drept colaboratori a înțeles să-și aleagă din asociația profesorilor din Iași trei elemente valoroase didactice, fără a se preocupa de sentimentele și coloritul politic. Nici d. Praja, nici d. Victor Munteanu, nici d. Gheorghiu, inspectori școlari, n'au fost și nu sunt țărăniști sau naționaliști și deci participarea lor la opera de dirigiuire a învățământului sub d. Borcea, a fost cu totul străină de or-ce nuanță politică.

La fabrica de tutun din localitate o încăerare, ceva mai serioasă, a avut loc astăzi dimineață între lucrătorii grevești și lucrătorii d'lui Pancu.

Din actele dresate de poliția d'lui Gr. Lohan rezultă că provocatorii ar fi muncitorii socialiști.

In locul d-lui colonel Toplicescu, a fost numit prefect de Dorohoi d. maior Anghelescu.

Direcția Uzinei electrice ar trebui să ție cont de faptul că, măsura de a se stinge lumina la ora 12 din noapte, este de natură a aduce multe neajunsuri populației. Dépildă persoanele care vin de la spectacole n'au nici timpul să ajungă acasă și lumina se stinge.

Ar fi nemerit ca distribuirea luminei să se facă așa fel încât iluminatul să funcționeze macar până la 1 noaptea.

Pacea cu Rusia. — Ziarul „Presa Capitalei" afirmă că actuala delegație română special trimisă la Varșovia, va fi menținută și complectată.

Reglementarea Comerțului cu Basarabia.— Camera de Comerț, din Iași, aduce la cunoștința comercianților și idustriașilor și producătorilor din circumscripția sa, Decisiunea d-lui Ministru al Basarabiei Paul Halippa, Delegatul Guvernului central în Basarabia, asupra reglementărei comerțului cu Basarabia:

1. Cumpărările, vînzarea și circulația de mărfuri sunt libere atît în Basarabia cît și în celelalte provincii și vechiul regat.

2. Fac excepție dela aceasta: cumpararea, vânzarea și circulația cărnei, cerealelor cu derivatele lor, cartofii, fasolea, peștele, spirtul și petrolul precum și mărfurile care fac obiectul monopolului fiscal, care nu se pot face decît pe baza autorizațiunei eliberate de Directoratul de Industrie și Comerț.

3. Decizia No. 8 al Directoratului de Industrie și Comerț relativă la comerțul pieilor, se abrogă; de asemenea și toate celelalte dispoziții contrare celor de față.

4. Exportul fructelor conservate sau uscate, a vinului, oțetului și varului se va face în conformitate cu dispozițiunile fixate de Ministerul de Industrie și Comerț (Direcția Comerțului).

5. Exportul tuturor produselor Basarabiei în afară de acel al mărfurilor dela art. 4 se va face după dispozițiunile Ministerului de industrie și Comerț, afară de acele dela art. 2, în care caz va trebui avizul Directoratului de Industrie și Comerț.

Curtea Marțială din localitate ne trimite următorul comunicat cu rugămintea de a-l da publicității:

In ziarul „Socialismul" No. 53 din 13 Martie 1920 s'a publicat o informație falșă menită a atâța spiritele și a arăta pe militari și instituțiile militare ca plini de „aversiune pentru condamnații politici".

Se arată că la Închisoarea militară Galata preveniții de la Chișinău implicați în procesul gravelor dezordine bolșevice petrecute în Basarabia, ar fi tratați cu un regim „excesiv de aspru", că le este interzis contactul cu „familiile" că „toți sînt bolnavi" și alte neadevăruri inventate pro cauza și nedemne de un ziar care ar fi serios.

Spre a restabili adevărul, trebue să se știe că acești preveniți, ca toți celalți, au unul și singurul regim, cerut de regulamentul Închisorilor și aplicat în mod egal, fără de considerațiuni politice și absolut fără nici o „barbarie" după cum se exprimă rău informatul ziar, ci cu totul rațional și legal.

BANCA DACIA

-- -- SOCIETATE ANONIMĂ-IAŞI -- --

Primeşte subscripţiuni pentru noul imprumut intern, în condiţiunile prospectului

Plasament avantajos

Subscrierile scutite din orice impozit prezent sau viitor.

Sumele subscrise se pot achita şi în rate

Bonificăm subscriitorilor, Comisionul nostru de 2 la sută

Comandamentul Corpului 4 Armată
Serviciul Intendenţei

PUBLICAŢIUNE

Se aduce la cunoştinţa generală că în ziua de 30 Martie 1920 ora 10 a. m. se va ţine licitaţie publică la Comandamentul Corpului 4 Armată (Palatul Regina Maria) pentru aprovizionarea a 300 (trei sute) vagoane fasole albă bine uscată necesare hrănirei trupelor.

Tot în aceiaşi zi şi pentru aceleaşi cantităţi se va ţine licitaţie publică la manutanţele garnizoanelor Botoşani, Dorohoi, Roman, Vaslui, Peatra Neamţ, Huşi, Fălticeni, Bacău, şi Divizia 8 a Cernăuţi.

Licitaţia se va face cu oferte închise depunîndu-se garanţia de 10 la sută din valoarea ofertei.

Se vor primi oferte şi pentru cantităţi mai mici.

Supra oferte sau oferte posterioare licitaţiei nu se vor lua în consideraţie.

Predarea furniturei se va face în sacii ofertanţilor franco de ori ce cheltueli în magaziile manutanţelor de garnizoană sus arătate sau la staţiile căilor ferate din Moldova şi cu termen cel mult de 30 zile dela data încheierei contractului.

Preţul va fi calculat pe netto greutatea sacilor trebuind a se scădea.

La licitaţie se va avea în vedere dispoziţiunea art. 72 83 din legea contabilităţei publice.

Caetul de sarcine se poate vedea la serviciul Intendenţei Corpului 4 armată şi la manutanţele de garnizoană în toate zilele lucrătoare.

Şeful Serv. Intendenţei Corpului 4 Armată
Intendant Colonel
Costinescu

Comandamentul Corpului 4 Armată
Serviciul Intendenţei

PUBLICAŢIUNE

Se aduce la cunoştinţa generală că în ziua de 29 Martie 1920 ora 10 a. m. se va ţine licitaţie publică la Comandamentul Corpului 4 Armată (Palatul Regina Maria) pentru aprovizionarea a 40 (patru zeci) vagoane fasole albă uscată necesare hranei trupelor.

Tot în aceiaşi zi şi pentru aceleaşi cantităţi se va ţine licitaţie publică şi la manutanţele garnizoanelor Botoşani, Dorohoi, Roman, Vaslui, Peatra Neamţ, Huşi, Fălticeni, Bacău.

Licitaţia se va face cu oferte închise depunîndu-se garanţia de 10 la sută din valoarea ofertei.

Se vor primi oferte şi pentru cantităţi mai mici.

Supra oferte sau oferte posterioare licitaţiei nu se vor lua în consideraţie.

Caetul de sarcine se poate vedea la Serviciul Intendenţei Corpului 4 Arm. şi la manutanţele de garnizoană în toate zilele lucrătoare.

La licitaţie se va avea în vedere dispoziţiile art. 72—83 din legea comptabilităţei publice.

Predarea furniturei se va face la manutanţele de garnizoană sus arătate comandamentul putând înlesni furnizorilor sacii necesari.

Preţurile vor fi calculate pe netto, greutatea sacilor trebuind a se scădea.

Şeful Serv. Intendenţei Corpului 4 Armată.
Intendent Colonel **Costinescu.**

VITICULTOR cu bune referinţe găseşte angajament imediat, bine plătit. A se adresa d-lui Col. Gorgos „la Doi Pe" Iasi.

Guvernantă

care să cunoască franceza, germana şi româna, se caută la 2 copii de 11 şi 9 ani.
A se adresa la D-na Kahane, strada Păcurari 15, etaj I dela 9—12

Firma Heinrich Stein

— IAŞI STR. CUZA-VODA 69 —

Furnituri de mode, forme de tagal şi picot.

Curăţă şi transformă pălăriile VECHI BARBATEŞTI, pe orice model.

RAION SPECIAL CU FORME DE MĂTASE garnisite şi negarnisite pentru Doamne şi D-şoare.

MANUTANŢA IAŞI

PUBLICAŢIE

Se publică spre cunoştinţa generală, că în ziua de 28 Martie 1920 se va ţine o a doua licitaţie pentru vînzarea a 10.000 kgr. hârtie de împachetat.

Hârtia se poate vedea în ori-ce zi de lucru la Manutanţă (Moara Păcurari).

Licitaţia se va ţine în conformitate cu art. 72—83 din legea asupra contabilităţii publice a Statului.

Ofertanţii vor depune 10 la sută din valoarea afectată.

Directorul Manutanţei.
Adm. Căpitan, POPESCU.
No. 9702 13 | 3, 1920

O instalaţie solidă, de lumină electrică, sonerie şi telefon particular, execută conştiincios şi eftin

JACQUES SCHWARTZ
electro-techinician
autorizat oficial de Onor. Primăria Comunei Iaşi.

Depozit de becuri electrice, diferite lumini, monowat şi jumătate watt, materiale electrice lămpi, etc. Deviz gratuit.

Chemat printr'o c. p. vin la domiciliu
Str. Lozonsky No. 10

CAUT

două odăi goale şi bucătărie, cu lumină şi apă. A se adresa la Agenţia de Publicitate I. Brănişteanu sub I. A.

In curând începe la TEATRUL LYRIC seria reprezentaţiilor trupei izraelite de operetă sub conducerea comicului

I. AŞCHENASY

Cu debutul eminenţilor artişti **D-na Rosa Siegler, d. M. Siegler din Viena** şi al d-lui **A. Rosenştein** reintors din America.
De asemenea va debuta şi **MICA SIEGLER.**
Un afiş special va anunţa ziua începerei.
Herman Braunştein Impresar.

Cazul d-nei institutoare Lăzărescu.— Asociaţia Corpului didactic secţia Iaşi în şedinţa din 10 Martie 1920 luând în discuţie cererea Doamnei Lăzărescu de a se protesta contra evacuării forţate la care a fost supusă, de a se cere D-nei Constantinescu să i pună casa sa la dispoziţie, şi a se interveni la Minister pentru ridicarea pedepsei avertismentului şi a dărei în judecată, după lungi dezbateri a votat următoarea moţiune:

1) Asociaţia Corpului didactic, îşi exprimă regretul său profund că chestiuni care trebuiau să rămână exclusiv în sfera corpului Didactic, au fost puse în discuţie publică, prin presă, lucru care nu e de natură a mări prestigiul corpului didactic.

2) In cela ce priveşte faptul în sine, Asociaţia fiind sesizată la timp, a intervenit să se facă un act de dreptate, recunoscându-se numirea D-nei Lăzărescu, la o difacţiune, care după dreptate nu i se cuvinea. Actul de dreptate s'a făcut prin numirea D-nei Constantinescu la Direcţiunea acelei şcoli. Felul cum acest act de dreptate s'a executat, şi judecarea executărei nu mai poate fi în atribuţia asociaţiunei. Dacă însă unii membrii ai corpului didactic îşi moderează atitudinea conduşi fiind şi de considerente şi calcule, care sunt în afară de legile şi regulamentele şcolare, şi n'au nimic comun cu acestea, urmarea firească este, ca ei să fie nevoiţi a suporta toate consecinţele atitudinei lor neînţelegătoare a vântului nou care începe a bate şi în şcoală.

In şedinţa de eri a Cercului Didactic, după ce s'a admis moţiunea în cazul institutoarei d-na Maria Lăzărescu — moţiune pe care o publicăm în altă parte a ziarului — s'a continuat cu discuţia pe articole a proectului de descentralizare şcolară.

D. Marcel Bastaki a fost numit prefect de Vaslui.

Pentru anul 1919, prefectura de judeţ a prelungit până la 15 April curent termenul când podgorenii trebue să înainteze primăriilor declaraţiunile de cantitatea totală a vinului produs.

In chestiunea desfiinţărei M. C. G. şi a demobilizărei, ziarul „Dacia" publică următoarele:

„In ultimul consiliu de miniştri care a avut loc sub preşedenţia d-lui general Al. Averescu, preşedintele consiliului şi ministru de interne, s'a hotărât ca dela 1 Aprilie 1920 să se desfiinţeze Marele Cartier General, iar ofiţerii şi subofiţerii de rezervă să fie demobiliz ţi

„Ofiţerii activi vor trece la corpuri.

„Deasemenea se vor demobiliza şi ofiţerii invalizi. Toate chestiunile privitoare la mobilizări şi demobilizări. vor trece în sarcina Marelui Stat Major.

„In legătură cu cele de mai sus, s'au şi început lucrările necesare la comandamente şi ministerul de război".

Instalarea Camerei de Comerţ-Iaşi.— Eri la ora 4 a avut loc instalarea noului Camere de Comerţ de către prefectul judeţului d. C. Ifrim.

După cetirea adresei de confirmare a ministerului de industrie şi comerţ d. Prefect declara instalată camera şi urează spor la muncă noilor aleşi.

Răspunde d. N. V. Ştefăniu, făcând istoricul dezlipirei judeţelor Roman şi Piatra dela Camera de Comerţ din Iaşi cît şi dizolvarea camerei care au fost făcute din interes politic, însă rezultatul obţinut în actualele alegeri lista în frunte cu d-sa este un bun exemplu pentru politicianii noştri, în viitor a feri asemenea constituţii de coteria politică.

De asemenea relevă o nouă lovitură ce se dă Iaşului şi vieţei noastre economice, prin reducerea direcţiei regionale a C. F. R. Iaşi. şi înfiinţarea a două noi direcţii regionale la Chişinău şi Cernăuţi şi aceasta numai din motivul de a se plasa doi partizani politici a d-lor Codreanu şi Nistor, neţinîndu-se în seamă că această combinaţie va costa pe stat, 12,000,000 lei anual şi fără a aduce alt serviciu.

D. Ştefăniu, declara că va începe o serie de întruniri publice de protestare pentru a feri Iaşul de această nouă lovitură aducînd cazul şi la cunoştinţa M. S. Regelui.

După terminarea formalităţilor se alege pe d. Em. Lupu preşedinte de vrîstă care aducând elogii d-lui Ştefăniu de felul cum a condus Camera de Comerţ propune a fi reales.

Adunarea în unanimitate alege pe d. N. V. Ştefăniu, preşedinte al Camerei de comerţ.

*

Se procede la alegerea a doi vicepreşedinţi şi sunt aleşi d-nii Em. Lupu şi V. Arsenie.

Se alege ca preşedinte al bursei şi comisiunei arbitrare d Al. Funiac.

După alegerea biroului se mai discută cteva chestiuni şi la ora 6 se rădică şedinţa.

Banca Agricolă, sucursala Iaşi, Str. Căpitan Păun No. 10 primeşte subscripţiuni la Imprumutul intern 5 la sută Rantă din 1920, pe bază de 85 suta.

In curând apare volumul de poezii intitulat „Reminiscenţe" al d-lui Mihail Arthur Ionescu (sub pseudonimul „Lorie").

S'a format în Iaşi un comitet pentru ajutorarea victimelor din Ukraina.

Noul comitet în frunte cu rabinii Ianower şi Rabinovici au hotărât ca zi de doliu ziua de Duminică 20 Mart 1920. In acelaşi zi se va ţine o întrunire de protestare în sala Cultura.

In acelaş scop a fost trimes de către Comitetul Central din Kişinău, un delegat special d. Ghiciko.

Sâmbătă 20 Martie în „Amfiteatrul de Fiziologie" se va ţinea obicinuita şedinţă a „Cercului de studii Feminist". Vor vorbi doamnele: P. Groholachi şi M. Dr. Gavrilescu.

D-na Gavrilescu a fost rugată de „Asociaţia Feministă" să facă o dare de seamă despre: „Atribuţiile femeiei în Consiliul Comunal" şi activitatea desfăşurată de D-sa ca prima femeie ce a făcut parte din Consiliul Comunal.

La întrunirev căiriaşilor ţinută în sala Modern, s'a aprobat textul următoarei telegrame expediate Regelui şi semnată de d. D. Dimitriu. preşedintele Ligei Chiriaşilor:

„Chiriaşii din Iaşi întruniţi în şedinţa publică astăzi 14 Martie 1920 pentru a discuta situaţiunea gravă în care se află din lipsa unei legiferări ocrotitoare, îşi îndreaptă speranţele lor către Majestatea Voastră, rugându-vă respectiv să fiţi ocrotitorul marei majorităţi a populaţiunei de la oraşe după cum aţi fost şi Sunteţi al celeia de la Sate".

Cinema Elisabeta.— Astăzi: numai în matineuri: „CERCUL ROŞ" seria a 2-a. Seara: „ODETTE" dramă în 5 acte cu d-ra Francesca Bertini, în beneficiul Şcoalei Reuniunei Femeilor Române.

In curând TIH-MIN, în lumea mistarelor. Joacă şi Cresté creatorul lui Judex

Piano cu coadă, de vânzare; vizibil 12—2, str. Muzelor 14 (casele Eul) uşa I-a.

Serviciul telegrafic — şi telefonic

AL ZIARULUI „OPINIA"

Demobilizarea generală

BUCUREŞTI.— D. General Prezan şeful marelui cartier general al armatei a trecut în concediu.

Pe ziua de 1 Aprilie marele cartier se desfiinţează şi atribuţiile lui trec la marele stat major al armatei.

Tot cu începere de la 1 Aprilie are loc demobilizarea generală a armatei. Nu vor rămâne sub armă de cât contigentele 1919 şi 1920.

Guvernul speră că prin aceste măsuri se va realiza o economie de peste un miliard şi jumătate pe an.

Raporturile Take Ionescu-General Averescu

— Şeful democraţilor cere dizolvarea —

Bucureşti. — Se confirmă ştirea pe care v'am dat'o acum trei zile, că contrar celor anunţate de unele ziare nu s'a putut încă stabili un acord între d-nii Take Ionescu şi general Averescu.

Şeful democraţilor acceptă colaborarea şi rolul de prim delegat la conferinţa păcei. Pune însă o condiţie esenţială dizolvarea parlamentului.

Pînă acum d. general Averescu nu s'a angajat pe calea unei astfel de promisiuni.

Decretul lege de improprietărire

— Imobilizarea cerealelor. — Rolul d lui Garofid —

Bucureşti. — **Considerînd situaţia excepţională datorită începutului de primăvară şi a campaniei de muncă agricole, este iminentă apariţia unui decret-lege prin care se rezolvă problema improprietărirei pe baza reformei exproprierei. Decretul-lege va prevede modalitatea de improprietărire pe bază de parcele şi regularea modalităţei de plată.**

Legea imobilizărei cerealelor nu va mai fi aplicată. Totul va fi îndreptat spre o deplină libertate a comerţului.

Ministrul domeniilor a avut ieri o lungă conferinţă cu d. Garofid cu privire la modalitatea improprietărirei şi organizarea şi intensificarea producţiei.

In cercurile guvernamentale se asigură că d. Garofid va avea în curînd rolul la care îi indică capacitatea şi meritele d-sale

D. Cantacuzino ministru!

Bucureşti.— D. M. B. Cantacuzino a acceptat ministerul de justiţie. D-sa este aşteptat pentru Sâmbătă dimineaţa în capitală spre a depune legiuitul jurământ.

Numiri în administraţia ieşană

Bucureşti.—D. Eugen Petit, preşedintele tribunalului Bălţi, a fost delegat ca prefect de poliţie la Iaşi.

In ce priveşte persoana noului prefect de judeţ comitetul local a fost obligat să recomande un civil cu suprafaţă.

D. Gheorghe Lascar va fi numit preşedinte al comisiunei interimare, cu obligaţia de a recomanda în 48 de ore lista membrilor comisiunei, aceasta în înţelegere cu comitetul local al „Ligei Poporului".

Cameră Mobilată

(sau nemobilată) cu bucătăria, pentru o tânără pereche, se caută în apropiere de str. Sf. Lazăr.
A se adresa la Agenţia de Publicitate I. Brănişteanu str Mîrzescu 17.

De vânzare *Două iepe pentru trăsură, două mănzoace de câte 1 an, două iepe mai mici pentru căruţă, Un doear Mylord, una căruţă — cotigar, un ham pentru 2 cai trăsură, şi un ham pentru 2 cai căruţă.*
A se adresa: Str. Buzdugan No. 8 Iaşi orele 1—3 p. m.

Băiat de serviciu *se caută. A se adresa la Agenţia de publicitate I. Brănişteanu, str. Gh. Mărzescu 17*

Vacă *cu lapte, de vânzare A se adresa Fundacul Mangirov 1 (prin Str. Palat).*

BIBLIOTECA UNIVERSITĂŢII IAŞI

ANUL XVI-lea No. 5869

ABONAMENTE
UN AN: 80 LEI
ŞASE LUNI: 40
TREI LUNI: 20

ADMINISTRAŢIA
IAŞI — Gh. Mârzescu 17

TELEFON No. 209

25 bani Numărul

OPINIA

ZIAR POLITIC COTIDIAN.

DUMINICA 21 Martie 1926

ANUNCIURI
Se primesc la
AGENŢIA DE PUBLICITATE
I. BRĂNISTEANU
— — Str. Gh. Mârzescu 17 — —
Concesionară exclusivă a publicităţii.

Un număr vechiu 1 Leu.

Oraşul sacrificiilor

Deasupra bătrînului Iaşi se lăsa iară haina de odinioară a pasivităţei şi a monotoniei. Un vestmînt uzat, măcinat de veacuri, lipsit de estetică el îţi dă aspectul unui oraş arhaic, servind de antichitate muzeului naţional. Au trecut multe vijelii printre zidurile sale şi a contribuit întotdeauna, prin jertfa de sine, la acţiunile mari şi care cereau sacrificii necondiţionate.

In vremurile de restrişte, din puţinul ce l avea, din aşezămintele sale vechi şi lipsite de fast, oraşul Iaşi a fost propriu pentru capitala ţărei, pentru un centru de guvernămînt.

Astă-zi însă Iaşul revine la tradiţionala existenţă, rămînînd neschimbat şi parcă incorigibil în ce priveşte higiena şi buna stare comunală. Oraşului Iaşi îi s'a acordat promisiuni din belşug, promisiuni guvernamentale, dar totul a adeverit că ţinutile ne au fost prea generoase, căci realitatea a rămas veşnic crudă şi dureroasă. Oraş fără pretenţiuni şi fără tendinţe de occidentalizare, Iaşul trebuia să şi găsească simpatia în patriotismul ieşenilor.

Au urmat, cum era firesc, intervenţiunile pe cale oficială, dar totul a fost un strigăt în pustiu. Durerea a rămas în forul nostru aşteptînd vremuri nouă pentru a mîntui şi acest oraş de anemicea sa existenţă.

Şi în situaţia aceasta mizeră ne găsim şi acuma. Dacă Iaşul reclama o asanare încă din timpurile normale cu atît mai mult astăzi după un războiu cu atîtea sacrificii, refacerea oraşului se impune cu mai multă vigoare.

Cauzele care au contribuit la menţinerea oraşului în starea lui latentă sunt îndeajuns cunoscute. Să nu ne invinuim reciproc ci să îndemnăm şi să încurajăm acţiunile care ar avea de scop regenerare din toate punctele de vedere, a acestui oraş.

Mai mult încă iniţiativele ar trebui să pornească de la conducătorii oraşului, de la edilii din fruntea lui. Opera însă care va încununa toate străduinţele noastre şi care va putea da dezvoltarea necesară acestui oraş va fi descentralizarea administrativă, Reforma, care a fost susceptibilă de atîtea discuţii va aduce o nouă eră în istoria acestui oraş şi poate va fi simbolul mult doritei epoci de înflorire a leagănului generos din nordul Moldovei.

L. Noria

Gâte-va NOTE

Împrumutată de la alţii.

Care este deosebirea între un accident şi o nenorocire ?

Când treci un pod, se rupe podul, şi scoarţa cade în apă, este un accident. Când roşeşti s'o scoţi vie, este o nenorocire.

*

Cei doi foşti prefecţi naţionalişti au fost revocaţi pentru că au sprijinit acţiunea sindicatelor galbene.

Incă câte-va revocări de asemenea natură, şi partidul liberal va revoca guvernul Averescu.

*

D. N. Iorga a declarat că fostul ministru de interne nu este un lup ce mănâncă oi, ci cioci.

Crede într'adevăr d. Iorga că ast-fel de consumaţie nu duce la indigestie ?

*

Vin nouă miliarde.... de hârtie. Şi ast-fel bogăţia ţărei va fi numai în hârtie şi despre ea se va putea vorbi doar numai pe hârtie.

BLANDY

INSEMNARI

Socialistul Tanasă la putere !

Aşa dar, a primit ! D. Matei Cantacuzino este ministru de justiţie.

Maestrul catedrei şi baroului ieşean s'a hotărât în cele din urmă să renunţe pentru un timp la gloria de virtuos al eleganţei cetăţeneşti, la frumoasele d-sale cursuri universitare, la originala manifestare de aderabil „particular", în schimbul unui banal fotoliu ministerial.

Ministru de justiţie ?

Ne minunează aducerile aminte. O şedinţă la Curtea Marţială, într'un amurg de iarnă. Justiţia militară căuta să cuprindă în articolele codului penal entuziasmul libertar al unui muncitor. Şi Matei Cantacuzino risipea un fluviu de elocinţă, de solidaritate socială, de ştiinţă şi realitate politică, pentru a lămuri pe judecători despre sensul intim al noţiunilor de adevăr, frumos şi dreptate.

Un zelos dar inabil magistrat instructor militar pusese în cumpănă persoana Regelui cu unele nervozităţi publicistice ale socialistului Gheorghe Tanasă. Şi maestrul Matei Cantacuzino cuvânta că Regele este mai presus de insultă ; că atacurile antidinastice nu sunt la noi, în genere, acte de lèse-Majestate, ci modalităţi de afirmare pe tărâmul luptei politice ; că este o veche tradiţie a politicianilor de a viza Coroana în certurile de partide ; că este imoral a se tăgădui harnicului muncitor cela ce se permite temerarei noastre boerimi.

Şi în atenţia sfântă a auditorului, cînd noaptea tainică invada în sala dreptăţii, d. Cantacuzino a rostit memorabilele cuvinte :

— „Şi eu am aceiaşi vină ca şi Tanasă. Dar în loc să fiu acuzat alături de dânsul, stau liber la bară, ca apărător. De ce ? Pentru că el este un simplu muncitor, iar eu sânt boer. Impotriva acestei nesfârşite nedreptăţi, am venit să protestez" !

Totuşi Tanasă a fost condamnat.

Şi astăzi „boerul" care-şi asumase aceiaşi vină, a luat în mâni firul dreptăţii din ţara românească. Tanasă este la putere prin apărătorul său instalat pe fotoliul ministerului de justiţie, dar Tanasă este în închisoare.

Poate că uimitorul creator de gesturi nobile, d. Matei B. Cantacuzino, a devenit ministru ca să desăvârşească ironia pe care o merită moravurile noastre politice. Şi poate că intenţionează deci să repare nedreptatea lui Tanasă, dîndu-i tovarăş de temniţă un ministru de justiţie al ţărei.

Nu ! Poezia eroică nu crează realităţi. Dar dacă Justiţia are chipul brăzdat de suferinţă al unei femei care încălzeşte la sin pământul negru de durerile lumei, într'o îmbrăţişare de dragoste nemărginită, atunci temniţa lui Tanasă trebue să se deschidă !

RENOVATUS

Ancheta de la Regie

— Destituirea d-lor Ifrim şi Lohan —

Noul guvern, pus în curent cu întîmplările de la fabrica de tutun din Iaşi, a făcut o serioasă şi urgentă anchetă asupra celor petrecute, stabilind pe de o parte cela ce cade în sarcina lucrătorilor, iar pe de altă parte răspunderea autorităţilor ieşene în naşterea, aţâţarea şi prelungirea unui conflict de natură a dăuna interesele statului şi liniştea publică.

Ajungându-se a se scoate în evidenţă rolul dăunător şi nepermis al celor doi prefecţi de Iaşi, noul ministru de interne a respins demisiile d-lor Ifrim şi Lohan, **procedând apoi la imediata lor destituire.**

In ce ne priveşte, încă din capul locului am recunoscut că pot fi exagerăţiuni în pretenţiile muncitoreşti, dar în acelaş timp am făcut rezervele cuvenite asupra ţinutei autorităţilor ieşene care determinau mai mult dezordine decît să facă operă de ponderare şi conciliaţiune.

Şi cu toată repetata noastră mărturisire de a fi partizani hotărâţi ai măsurilor legale de ordine, şi cu toate că înfieram procedeele unor reprezintanţi ai autorităţii core îşi deniceau rolul lor în stat, totuşi anumite mizere ne-au atacat pe noi cu violenţă.

Iată că astăzi adevărul iese la lumină. Faptul destituirei d-lor Ifrim şi Lohan, pentru concursul dat agitaţiei galbenilor, lămureşte în mod elocvent unde era aţâţarea şi dezordinea.

Informaţii

In privinţa ştirilor alarmante asupra arestărilor de „bolşevici", „anarhişti" etc. întreprinse la Iaşi, autorităţile superioare poliţieneşti ne comunică următoarele :

A fost arestată o ruscă ce sosise din Basarabia, având asupra ei 900 lei şi câteva publicaţii ruseşti. Deoarece trenul sosise la ora 4 şi jum. dimineaţa, iar dânsa n'a apărut în gară de cât la ora 9, pare suspectă această dispariţie de 4 ore. Fiind interogată, nu s'au putut căpăta lămuriri, de aceia va fi înaintată Siguranţei pentru continuarea cercetărilor.

Au mai fost arestaţi trei unguri despre care se cercetează a se vedea dacă este eventual caz de culpabilitate, nici un fapt precis ne imputându-li-se. Atât.

D. Scutaru, s'a înapoiat azi în localitate.

In urma declaraţiilor făcute de d. general Vâlcanu, ministru de lucrări publice, după care se vor realiza multe din dezideratele formulate, d. Scutaru a consimţit, da a mai rămâne un an de zile, în fruntea direcţiei regionale.

Dealmintrelea noi am prevenit la timp pe d. Scutaru că dacă nu va rămâne de bună voe, riscă a fi singurul om din ţara Românească mobilizat pe loc în interesul serviciului

Azi, la ora 3 după amează, se întruneşte consiliul executiv a Ligei Poporului la care va participa şi d. T. Dragomirescu, care s'a înapoiat în localitate.

Comitetul se va ocupa cu recomandările pentru numirile noilor demnitari ai laşului.

Conflictul de la Regie. — *Guvernul actual este departe de a fi de acord cu soluţiunea luată de direcţia Regiei în conflictul dintre sindicatul socialist şi sindicatele galbene.*

In consecinţă s'a suspendat executarea soluţiei direcţiunei care urma să aibă loc astă-zi.

Un curier special al guvernului va sosi Duminică în localitate, aducînd instrucţiunile în privinţa hotărîrilor luate la centru, privitor la rezolvarea conflictului.

De-ocamdată, atît din cauza încheerei operaţiunilor financiare, cît şi din nevoia lucrărilor de curăţire a localului, fabrica de tutun din localitate a fost închisă pe timp de 10 zile.

Soţii Braboreseu au fost reprimiţi în teatru.

Aseară a avut loc adunarea generală a membrilor clubului liberal, la care a participat şi d. G. G. Mîrzescu.

S'a discutat despre organizarea clubului, după care d. Mîrzescu a făcut un expozeu al situaţiei politice.

D. Dimitriu, preşedintele ligei chiriaşilor, a relevat chestia legei chiriaşilor, zicând că coincidenţa faptului căderei guvernului şi pe baza legei chiriilor, a produs o confuziune, chiriaşii crezînd că partidul liberal, ar fi în contra unei legi de proteguire pentru chiriaşi, în împrejurările de azi.

D. Mîrzescu, a zis că nu poate fi vorba de un angajament al partidului liberal în această chestiune, în afară doar de socializarea preconizată de d. dr. Lupu.

Părerea d-sale personală în această chestie, este ca şi proprietarii, în interesul armoniei sociale, să consimte la prelungirea contractelor pe un timp determinat şi a se mulţumi cu un spor raţional.

Ministrul de Interne, a făcut cunoscut, că toţi acei cari se ocupă cu cultura vermilor de mătasă, au se conforma dispoziţiunilor legei din Mai 1924

Comandamentul Corpului 4 de armată, a început tratative cu eforia Biserica Banu, pentru închirierea localului, unde azi se găsesc atelierele societăţii „Viaţa Romanească".

In caz de acord, localul va fi adoptat pentru cinematograful Orfanilor de război.

Incepînd de săptămîna viitoare şi răspunzînd unei dorinţi generale, orariul trenului de Galaţi se va modifica, în sensul, că trenul va pleca din Iaşi, la ora 8 dimineaţă, în loc ca pînă acuma, la ora 8 seara.

„Unirea" iarăşi ocoleşte adevărul, de data aceasta în chestia atitudinei Centrului Studenţesc.

Ori cîte „dezminţiri" s'ar da, rămîne faptul precis că s'a pus chestiunea afilierei Centrului la Garda Conştiinţei d lui Panou, s'a discutat şi s'a ocolit într'un mod care echivalează cu un refuz.

De alt-fel acelaş lucru rezultă şi din comunicatul încîlcit al Centrului.

Sindicatul profesional al lucrătorilor frizeri a convocat pe toţi lucrătorii în localul corporaţiei, pentru Duminecă 21 Mart, ora 4 p. m.

D. dr. Zosin, preşedintele comisie interimare, a inspectat eri Baia Comunală.

Terminându-se operaţiile comisiei de apel, la administraţia financiară au început coordonarea rolurilor, după noile impuneri, rămase definitive.

De către poliţie s'a arestat eri pe individul Dumbravă, autorul unui furt de 40,000 lei, comis la Podul Iloae.

Azi dimineaţă la orele 7 jum. au plecat într'o excursiune de studii studenţii agronomi din localitate, în frunte cu distinsul profesor dr. H. Vasiliu, îndreptându-se către Vişan.

Acolo vor primi diferite comunicări asupra pomiculturei, de către distinsul pomicultor d. Crier.

Examenele de capacitate pentru limba latină şi germană care urmau să se ţină la Iaşi la 25 Mart a. c. se vor ţine la Bucureşti la 1 Mai (latina) şi 20 Mai (germana).

Cu începere de azi. d. dr. Zosin, din senin, pentru mica cantitate de zahăr ce cu atâtea greutăţi, se distribue populaţiei, a urcat preţul de la 9 la 12 lei chilogramul.

Răspuns la un răspuns. — Faţă de insinuările nesfîrşite şi nestăpînite ale „Unirei", d. Toma Popescu-Berca, secretarul sindicatelor naţionale din Iaşi, ne roagă să dăm publicităţei următoarele lămuriri :

„Un singur adevăr spus asupra indiscretului redactor Humureanu de la „Unirea" a făcut onorabila Direcţie a acelei gazete să afirme despre mine lucruri pe cât de neadevărate pe atât de îmbracate într'un stil de maxala, pe care spre cinstea lor, nici o gazetă din Iaşi nu l-a întrebuinţat până azi.

„Şi luându-şi de astă dată răspunderea, ca Direcţiune, după ce îmi dă epitetele de „necorect" şi „obraznic" promite că se va scoborâ în viaţa mea de toate zilele pentru a mă înfăţişa muncitorilor români alt-fel de cum mă cunosc ei de şapte ani de zile, de când lupt neîntrerupt pe tărâmul sindicalismului şi socialismului naţional.

„Această promisiune însă, departe de a mă dezarma, îmi dă puterea să afirm de astă dată cu preciziune, că legătura între Clubul Liberal şi gazeta „Unirea" nu priveşte numai pe „indiscretul" redactor Humureanu care deseară la „Garda Conştiinţei Liberale" va aduce noi documente împotriva mea, ci această legătură cuprinde întreaga „Direcţiune" a „Unirei".

„Tot deodată acelaşi motiv îmi dă dreptul a afirma caracterul burghez, al acelei „Gazete" care caută să compromită în persoana mea, adevarata mişcare muncitorească naţională a Socialismului şi Sindicalismului naţional, spre folosul mişcărei demagogilor salariaţi.

„Destul de dureros însă pentru mine că mi-a fost dat să văd ce a putut ajunge „Unirea" de altă dată încăpînd pe mâna tutulor scribilor şi nechemaţilor.

„Se vede destul de clar că atunci „când pisica nu-i acasă şoarecii ştiu şă joace pe masă „dar să vedem până când"....

* *Şezătoarea de aseară.*— In vasta sală de întruniri de la şcoala *Cultura*, s'a desfăşurat aseară, în faţa unui extrem de numeros public, a doua şezătoare literaro-muzicală organizată de clubul Uniunei Evreilor Pământeni.

In ce priveşte partea artistică, elementele de real talent, care au răspuns graţios la invitaţia comisiunei organizatoare, constituiau o chezăşie sigură de succes. Şi aşteptările n'au fost înşelate, au fost chiar depăşite. Publicul a adus cu bucurie şi profuziune omagiu frumoaselor însuşiri artistice puse în evidenţă.

D-ra Ella Gross, cunoscută marelui public prin succesul splendid obţinut anul trecut la concertele simfonice, a pus din nou în evidenţa tehnica admirabilă şi fină pătrundere cu care ştie să redea marele compoziţiuni pentru piano. Nu este cuvînt de ocazie, când spunem că aceasta artistă şi-a căpătat de fapt consacrarea şi ne aflăm în faţa unui real şi mare talent.

O nouă apariţie — a cântat pentru prima dată aseară în public — de o înfăţişare fermecătoare şi de o încîntătoare drăgăloşie în cînt, a fost d ra Ella Ghinsberg, acompaniată de un tânăr dar merituos şi excelent pianist, Leibovici. D-ra Ghinsberg a pus în cele două bucăţi cîntate — Ouvre tes yeux bleus de Massenet şi Bonjour Suzon de Delibes— atîta putere de expresiune şi o voace atât de splendidă de mezzo suprano, în cât publicul entuziasmat a rechemat'o şi ovaţionat'o cu tărie.

Ambele aceste talente sunt elevele maestrului Enrico Mezzeti. Nici o mirare dar de splendidele condiţiuni în care s'au prezentat ambele drăgălaşe eleve..

D-ra Bella Abramovici, la violină, şi d-ra Penelope Abramovici la piano, au redat cu o perfecţiune cu adevărat artistică Polonaisa de Mlynarski. Nimic surprinzător. Suntem în domeniul unei familii artistice. D-ra Bella Abramovici, posedând frumoase insuşiri de tecnică, ton şi pricepere, îşi aduce continu tributul artistic la concertele simfonice, iar d-ra Penelope Abramovici este artista care în timpul concertelor simfonice dirijate de maestrul Enescu a avut resunătorul succes ştiut. Două surori, două talente reale, un singur suflet, însă închinat în întregime artei.

Elegia de Glinka, executată la piano de fermecătoarea, plină de duioşie şi de talent d ra Ditta Goldner, şi d-nii col. Ignatoff şi Boris Zelinsky la oboi, a încheiat programul artistic. A fost redat cu măestrie acele accente de mistică fascinare care caracteriza sufletul marelui popor şi care constituie elegia lui Glinka. Era şi natural. Terţetul, în întregime, poartă în sângele lui, contactul ca comorile sufletului slav.

*

Dizertaţia d-lui dr. Clement Blumenfeld purta asupra fobiilor şi idealurilor naţionale.

Conferenţiarul s'a ferit, pentru a corespunde cadrului, de tot ce ar putea da dizertaţiei un colorit de pretenţioasă exhibiţie de erudiţie.

Constatând existenţa fobiilor şi a idealurilor naţionale — care de fapt nu sunt de cât două feţe ale uneia şi aceleaşi medalii, a arătat că, în ce priveşte anumite fobii colective, ele sunt de multe ori în funcţie de forma diriguirei. Intr'un regim condus de o restrînsă minoritate şi cu enorma majoritate aservită, fobiile constituie o armă de guvern, pentru ca în vremurile de primejdie să poată servi ca mijloc de diversiune. Aşa a fost şi cu evreo-fobia de la noi. Dar de acum încolo, chiar dacă nu s'ar fi produs o mare schimbare în forma de diriguire, tot n'ar mai fi putut perzista evreo-fobia în forma de până astăzi, fiindcă Romînia eterogenă cuprinde acum străini cu adevărat, aşezaţi la toate frontierele, cu permanent proces de endosmoză şi exosmoză politică şi naţională cu conaţionalii lor. Dacă streinofobia ar fi cu adevărat un atribut al sufletului naţional atunci această fobie nu se va mai putea îndrepta în viitor în potriva evreilor, apropiaţi definitiv şi puternic sufleteşte de patria comună, ci mai curând în potriva acestor streini de data recentă.

De fapt însă s'a produs o mare schimbare. Concepţia statului unitar, a naţiunei omogene—care singura asigură tăria de stat—şi deci a politicei deznaţionalizărei, a căzut odată cu prăbuşirea puterilor centrale, care au dus la exces această concepţiune. Astă-zi, odată cu triumful democraţiei, a triumfat principiul patriei care este a tuturor ce trăesc înlăuntrul graniţelor unei ţări. Nu limba, nu credinţele, fasonează patriotismul. Limba nu este de cât o formă de exteriorizare a raporturilor, dar sentimentul naţional este o stare de conştiinţă, poate chiar de sub conştiinţă, da-

„CINEMA MODERN“ Cu începere de astăzi

celebra artistă Italiană

HESPERIA ŞI HABAY

apar în marea dramă în 5 ACTE

PRINŢESA DE BAGDAD

torită solidarităţei sufleteşti cu trecutul, cu credinţele prezentului, cu speranţele viitorului.

Procesul de deznaţionalizare nu trebuie să mai conziste în mijloace violente, căci de fapt el nu se face de cât prin superioritatea însuşirilor sufleteşti în raporturele de la un grup la altul.

Războiul ne-a dat o pildă splendidă a patriotismului în funcţie de democraţie. Indiferent de recentele obârşii ale populaţiei Statelor-Unite şi credinţelor lor naţionale, America s'a prezentat într'un perfect unitarism din punct de vedere al patriotismului. Americani, înainte de toate.

Arătând cât de mult idealul este necesar pentru sufletul mulţimei ca şi pentru acel al individului, şi evocînd senzul simbolic al constructorului Solnes, a marelui scriitor al nordului, conferenţiarul conchide că idealul evreilor din Romînia, acum cînd emanciparea s'a produs, trebuie să fie o diriguire democratică, care asigurînd o liniştită conveţuire între toate grupările componente ale Romîniei să asigure definitiv întronarea principiului iubirea de patrie mai presus de toate. Pentru evrei acest lucru a fost şi pînă acum, cu atît mai mult va fi posibil de acum încolo. Patria romînă mai presus de toate, Romînia patria tuturor elementelor componente, neaservite şi libere în dezvoltarea lor.

Noul mers al trenurilor din Moldova. — Cu începere de Sîmbătă 20 Martie trenurile de persoane No. 148 203 şi 204 | 149 Iaşi-Galaţi vor circula zina.

Trenul 148 | 203 va pleca din Iaşi ora 8.35. Galaţi soseşte 18 35.

Trenul 204 | 147 din Galaţi pleacă ora 9. Iaşi soseşte 19.10, ambele vor circula în fie-care zi.

Aceste trenuri în Bărboşi vor avea legătură cu trenurile accelerate 11 şi 12 Galaţi-Bucureşti puse în Circulaţie tot pe ziua de 20 Martie.

Organizaţiile socialiste din localitate au comemorat aseară Comuna din Paris, în diversele centre muncitoreşti. Pretutindeni asistenţa a fost foarte numeroasă. S'a rostit discursuri prin care s'au amintit evenimentele de acum 50 ani din Franţa şi s'a arătat influenţa lor ulterioară asupra tuturor popoarelor.

La 21 a lunei are loc adunarea generală a membrilor Cooperativei de Consum „Hărnăcia“.

După bilanţul întocmit, rezultă, că de la 1 Decembrie 1919, data intrărei în funcţiune a noului Consiliu de administraţie, numărul membrilor a sporit la 400, cu un capital de peste 200,000 lei. Câştigul realizat trece de 20,000 lei.

Mulţumita activităţii desfăşurate de d. Luchian, preşedintele Cooperativei, şi a Consiliului, mărfurile au fost importate direct şi aprovizionarea membrilor cu alimente şi obiecte s'a făcut în condiţiunile cele mai avantajoase.

Sâmbătă 20 Martie în „Amfiteatrul de Fisiologie“ se va ţinea obicinuita şedinţă a „Cercului de studii Femenist“. Vor vorbi doamnele: P. Groholschi şi M. Dr. Gavrilescu.

D-na Gavrilescu a fost rugată de „Asociaţia Femenistă“ să facă o dare de seamă despre: „Atribuţiile femeiei în Consiliul Comunal“ şi activitatea desfăşurată de D-sa ca prima femeie ce a făcut parte din Consiliul Comunal.

Eri a încetat din viaţă S. Bălăceanu, funcţionar superior la direcţia regională a căilor ferate.

El lasă regrete unanime.

Beneficiul net al conferinţei ţinute de D-nu Dr. Leon Duminică 7 Martie este de 1638 lei. Comitetul Societăţei pentru profilexia tuberculosei mulţumeşte cu recunoştinţa D-lui Profesor Dr. Leon şi D-lui Profesor Dr. Reiner care a ţinut o conferinţă tot în folosul acestei Societăţi în cursul lunei Februarie, precum şi intregului public neobosit în dărnicia sa.

Asemenea mulţumeşte D-lor Falic şi Ungar din Basarabia care au plătit cîte 50 lei un bilet.

Viitoarea conferinţa are loc Duminică 21 a. c. la ora 5 p. m. precis. Ea va fi ţinută de Domnu Teodor Bădăreu directorul Liceului Internat care va povesti din viaţa albinelor şi a furnicilor.

Studenţeşti.—Se aduce la cunoştinţa d-relor studente şi d-lor studenţi că Duminică 21 Martie a. c. vor avea loc alegeri pentru două locuri la Drept şi unul la medicină spre complectarea centrului Studenţesc.

Votarea va avea loc în cancelaria centrului (Palatul Sturza) între orele 10—15.

Depunerile de candidaturi se vor primi până la 20 Martie ora 18 şi se vor trebui propuse de 20 (douăzeci) studenţi.

La Cinema Elisabeta a avut loc aseară, Festivalul organizată de Reuniunea „Femeilor române“.

A asistat elita oraşului, şi beneficiul material a întrecut chiar aşteptările.

Epitropia Generală a Casei Spitalelor şi Ospiciilor Sft. Spiridon din Iaşi, aduce la cunoştinţa generală că în ziua de 29 a lunei Martie a. c. stil nou oarele 11 a. m, va ţinea licitaţie publică, cu oferte închise, pentru arendarea terenul de cultură în suprafaţă de 135 hectare, compus din locurile:

a). Lanul Curţei în suprafaţă de 30 hectare.

b). Lanul Ciritei în suprafaţă de 35 hectare.

c). Lanul Loziile în suprafaţă de 70 hectare şi terenul de grădinărie de pe şesul Jijiei la locul zis „Trăsnitura“, şi lunca „Cotul Morei“ în suprafaţă de 35 hectare.

Asemenea şi hanul (rateşul) de lângă şosea, de pe moşia Popricani jud. Iaşi.

Garanţia provizorie pentru terenurile de cultură şi grădinărie vor fi câte 20 lei de hectar, pentru han de 300 lei.

Garanţiile definitive pentru terenurile de cultură şi grădinărie vor fi câte 50 la sută din arenda anuală, iar pentru han arenda pe un an.

Terenul de cultură se arendează pentru un an, iar terenul de grădinărie şi hanul, se arendează pe 5 ani, cu începere de la 1 Aprilie a. c.

Condiţiunele speciale de arendare se pot vedea în ori-ce zi de lucru în orele de cancelarie la serviciul silvic şi Domenial.

Cinema Elisabeta.— Astăzi: în în matineuri şi seara: A doua serie din „CERCUL ROŞ“ dramă de aventuri în 6 acte.

Seara în pauza mare apare artistul Segalescu.

In curând TIH-MIN, în lumea misterilor.

Cinematograf

nou, de ocazie se vinde cu preţ convenabil.

A se adresa D-lui P. Pall str. Butuc 8 Iaşi.

PLANGERI — Locuitorii din mahalaua Sft. Ştefan ne roagă să atragem atenţia administraţiei comunale asupra faptului că o gură de canal este înfundată, ceia ce determină producerea unei mocirle pestilenţiale care primejdueşte sănătatea publică.

Deasemenea locuitorii din str. Brudea, mahalaua Sf. Ştefan şi bul. Rosetti roagă direcţia urinei ele trice să dispue iluminarea celor patru becuri din bulevardul Rosetti, pentru a se evita deseie accidente de căruţe.

CINEMA ELISABETA Astăzi

în MATINEURI şi SEARA

SERIA 2

CERCUL ROS

seria a 2-a. — Dramă americană de aventuri adevărate. 6 acte. — Pathe-Journal şi o comedie.

Luni 22. Amorul care ucide cu Maria Melato.

Serviciul telegrafic — şi telefonic

AL ZIARULUI „OPINIA“

Tratativele cu Rusia sovietistă

— LOCUL UNDE VOR URMA TRATATIVELE —

BUCUREŞTI. — Guvernul român a hotărât în mod definitiv începerea tratativelor de pace cu Rusia sovietistă. Locul unde se vor întâlni delegaţii a fost definitiv fixat şi anume la San-Remo.

Dintre statele care inzistă mult pentru încheierea păcei şi ştergerea urmelor de războiu trebuie menţionată Italia, care, în această privinţă, depăşeşte acţiunea desfăşurată de Anglia.

Cîteva declaraţiuni ale preşedintelui Consiliu

— D. General Averescu despre problema ţărănească şi libertatea presei. —

Bucureşti.—Intr'un interview acordat unui redactor al ziarului *Renaşterea Română*, declară că va face tot posibilul ca activitatea politică a guvernului să se exercite în marginele întregei ţări romîneşti, şi fără caracter particular datorit provinciilor şi regiunelor deferite ale ţărei.

Legiferarea împroprietărărei se va face în limitele şi pe bazele principiilor înscrise în reforma exproprierei. Iar dacă decretele legi în această privinţă vor trebui să incerce o modificare, aceste modificări vor avea caracterul unor lărgiri şi nu a unor dispoziţiuni restrictive.

D. general Averescu declară că va face pentru ţărani mai mult chiar de cît s'a angajat prin graiu sau scris.

*

In ce priveşte problema libertăţei presei, d-sa se declară absolut partizanul acestor libertăţi. N'ar dori însă să vadă practicându-se sistemul de a transforma presa într'un canal de scurgere a uneltirelor contra ordinei publice şi a siguranţei statului. Inpotriva unor ast-fel de întâmplări ar fi nevoit, cu regret, să ia măsuri după cazuri.

Revoluţia militaristă n'a reuşit

— Un mesagiu a lui Hindenburg —

BUCUREŞTI. — Ştiri din surse diferite indrituesc afirmaţiunea că revoluţia militaristă germană n'a reuşit.

Se pare de ast-fel că ea nici nu avea aprobarea celor ma cu prestigiu dintre conducătorii armatei germane.

Ast-fel, se anunţă că Hindenburg a trimis un mesagiu cerând trupelor care au ocupat Berlinul să se retragă imediat.

Acordul dintre partide!

— NOUL GUVERN ŞI LUPTELE POLITICE. — ARMISTIŢIUL ROLUL TAKISTILOR. —

Bucureşti. Se pare că în sfârşit partidele şi grupările politice încep să-şi dea seama de marele rău ce s'a făcut ţărei prin frământările lăuntrice dela 1918 incoace.

Ast-fel se anunţă că un acord a fost stăbilit între toate partidele şi grupările pentru sprijinirea actualului guvern. Armistiţiul politic ia ast-fel de fapt fiinţă.

*

Totul depinde dacă membrii parlamentului vor conveni la ceea ce înţeleg să dispuie şefii.

In cazul când conlucrare cu actualul parlament nu va fi posibilă, el va fi imediat dizolvat.

In acest caz colaborarea cu d. Take Ionescu va fi fapt îndeplinit şi membrii partidului democrat vor căpăta un însemnat număr de locuri.

Revocarea prefecţilor de Iaşi

Bucureşti.— In urma anchetei făcute de ministerul de interne şi constatîndu-se că în conflictele de la regia din Iaşi prefecţii Firim şi Lohan au sprijinit acţiunea turburătoare a sindicatelor galbene, demisia acestor doi prefecţi a fost respinsă şi au fost revocaţi din funcţiunele ocupate.

Ardelenii şi Guvernul Averescu

Bucureşti. — D. Iuliu Maniu a avut o lungă întrevedere cu d. general Averescu, al cărui obiect a fost stabilirea unui acord.

Se pare că s'a ajuns la rezultatul dorit, căci, avînd dezlegarea cuvenită, d-nii Oct. Goga şi V. Goldiş, au intrat în minister şi au depus eri legiuitul jurămînt.

Presa franceză amărâtă

Bucureşti.— Se constată ai presa franceză dă dovadă de multă amărăciune din cauza tratativelor care încep la San-Remo, în loc ca ele să fi continuat la Paris.

Guvernul francez ar fi dorit probabil acest lucru pentru a supraveghia şi influenţa mersul tratativelor.

Trei miliarde bancnote

Bucureşti.— Se anunţă că din Paris au plecat trei miliarde moneda hârtie de a Băncei Naţionale, tipărite în America.

Imediat după sosirea acestui stock de hîrtie guvernul va proceda la soluţionarea problemei coroanelor şi a rublelor.

CASA DE BANCA

MOSES IURIST

fiind autorizată de Ministerul de Finanţe de a primi subscrieri pentru

Noul imprumut Intern 5 la sută din 1920

face cunoscut Onor. sale clientele că primeşte de pe acum inscrieri, în condiţiunile prospectului.

Plasamentul este foarte avantagios.

Subscriitorii sunt scutiţi pentru sumele subscrise de impozitul asupra câştigurilor de războiu şi asupra averilor

Domnişoară cu scriere frumoasă cunoscând limba franceză şi germană caut post ca funcţionară de birou sau casieriţă.

A se adresa la Agenţia de Publicitate I. Brănişteanu, Mărzescu 17.

SE CAUTA o fată care ştie să coase cu mâna, la „Modelul“ atelier de pălării strada I. C. Brătianu 74 (intrarea prin strada Traian 34).

BANCA

S. O. Grosswald

- Str. Ştefan cel Mare 32 -

fiind indicată de onor. Minister de Finanţe, ca ghişeu de subscripţie, primeşte subscrieri la Noul Imprumut de Stat

Rente 5 la sută din 1920

în condiţiunile prospectului de subscriere, făcând înlesniri numeroasei sale clientele.

Sumele subscrise la acest Imprumut nu sunt impozabile nici pe capital, nici pe venit.

Podgoria Galata

14 ha. Teren pentru vie

Livadă, *locuinţă pivniţă, coşer, iaz, fântână, cramă, şură, curte pentru păsări, jum. oră de la Nicolina.*

De vânzare. *A se adresa d-lui avocat I. Serafimi St. Cuza-Vodă No. 35*

De vânzare

10 boi pentru tăiere, o locomobilă şi o batoză 10 cai putere system Clayton şi patru cai ardeneze.

A se adresa Emilian Popescu, comuna Tăuta Judeţul Vaslui.

CAUT

două odăi goale şi bucătărie, cu lumină şi apă. A se adresa la Agenţia de Publicitate I. Brănişteanu sub I. A.

TEATRUL LYRIC

Trupa Israelită I. ASKENASY

cu debutul eminenţilor artişti

D-na ROSA SIGLER,

şi D-nii M. Sigler şi A. Rosenştein

şi a micei artiste HERNA SIGLER

SAMBĂTA şi DUMINICA 21 MARTIE ora 9 seara

pentru prima oară în Iaşi

O NOAPTE VESELA

operetă comică în 4 acte.

Biletele se pot procura zilnic la casa Teatrului dela 10 dim.

Impresar H. Braunştein.

3870

ANUL XVI-lea NR. 3870

ABONAMENTE
UN AN: : : : 80 LEI
ŞASE LUNI . : : : 40
TREI LUNI : : : 20

ADMINISTRAŢIA
IAŞI — Str. Gh. Mârzescu 17

TELEFON No. 200

OPINIA

ZIAR POLITIC COTIDIAN.

LuNI 22 Martie 1920

ANUNCIURI
Se primesc la
AGENŢIA DE PUBLICITATE
I. BRĂNISTEANU
— — Str. Gh. Mârzescu 17 — —
Concesionară exclusivă a publicităţii.

Un număr vechiu 1 Leu.

BIBLIOTECA UNIVERSITĂŢII IAŞI

„Ordin de revoluţie"

Ziarele naţionaliste, liberale şi conservatoare sînt alarmate: au venit revoluţionari de peste graniţă, fostul ministru de interne este complicele lor, la Văcăreşti se pregătesc două edăi luxoase. Şi nu numai centrul e'n fierbere. Periferia are temeiurile ei de îngrijorare: o rusă a fost prinsă la Iaşi e'un sac de broşuri şi ziare socialiste, — căci cum sînt negustori de piepteni şi de stricnele, sînt şi negustori de socialism... In plus, trei unguri sînt suspecţi. Rusca nu poate explica o dispariţie de cîteva ceasuri de pe peronul gării, — ungurii nu pot să explice pentru ce sînt unguri...

Vedeţi, — atîtea motive de panică. Dar lucrul cel mai grav este altul: ni-l prezintă „Unirea". D. Ilie Moscovici a primit o scrisoare dela Racovski. Scrisoarea-i mai mult un ordin: să se facă imediat revoluţie socială în Romînia. Şi, ciudat, — s'a găsit la acelaş individ, odată cu scrisoarea lui Racovski, şi răspunsul d-lui Ilie Moscovici: că să nu-l ia repede, că ar trebui să se amîne revoluţia socială cu cîteva săptămîni, fiind-că au sosit trupe noua în Capitală, care încă n'au fost convinse sau cumpărate.

De-abia ne ţinem sufletul: Racovski a dat ordin de revoluţie! Caţi cînd d. Mîrzescu ar fi dat ordin Siguranţei Generale a Statului, ca să reuşească la alegeri d. At. At. Gheorghiu...

Revoluţia?

Dar revoluţia nu se face cu ordin şi nici cu ştirea agenţilor de siguranţă. Revoluţia izbucneşte, ca o forţă elementară, dacă trebue să izbucnească, — ca o furtună, ca un ciclon: din diferenţele de presiune atmosferică, — sau nu izbucneşte de loc. Revoluţia nu se poate pregăti ca o paradă. In revoluţie omul îşi riscă viaţa şi, prin persuasiune, nimeni nu şi efesă pieptul mitralierelor.

Revoluţia se face ca'n Rusia, sau ca aiuri. La un moment dat se adună atâtă amărăciune în sufletul oamenilor, încât ei încep să simtă pe limbă gust de sînge, viaţa nu mai are nici un preţ, nedreptatea şi mizeria se revarsă peste marginele cupei de aur, în care — ca un fir de argint viu — tremură, solipind, sufletul omenesc. Atunci se adună oameni îndureraţi din cocioabe şi din subsolurile oraşelor, ieşă la suprafaţă chipuri livide şi pline de funingine, pe străzi e-o înghezuială desordonată: ţipete, înjurături, ghionturi... Nimeni nu ştie că-i revoluţie... Cineva a tras un foc de revolver, în altă parte a început să ciocăne ă o mitralieră, — un om s'a prăbuşit, şi a curs sânge... Sângele, — îmbată nu numai pe autocraţi, — el dă furie şi nebunie, şi maselor.

Revoluţia-i marea care se ridică, é cerul care se sfarmă lăsând asupra lumii trombe uriaşe, — e ciclonul care dărâmă sate şi tîrguri, ridicând acoperişele — ca pe un zmeu de hîrtie şi trântindu-le şi în capul vinovaţilor, şi a celor nevinovaţi. Revoluţia-i o mare nenorocire.

Revoluţia sau trebue să se producă, sau nu trebue. Intr'o ţară dacă nu sînt condiţii prielnice pentru o revoluţie, în zadar s'ar strînge în capitala ei revoluţionarii lumii: nici chelia lui Lenin, nici sprîncenele mefistofelice ale lui Trotki şi cu atît mai puţin ordinul lui Racovski — nu pot stîrni revoluţie acolo unde nu domneşte bunul plac, — cum revoluţionarii adunaţi din tuspatru părţile pămîntului n'au provocat revoluţie în Elveţia cuibul tuturor răzvrătiţilor — deşi acolo-i numai o relativă stare de dreptate socială.

Nu ştim precis care-s condiţiile în care ne desvoltăm. Credem că putem fi liniştiţi. Un lucru însă ştim cu siguranţă: dacă există la noi condiţiile prielnice pentru o tulburare, — atunci nu teroarea liberală, cu jandarmi şi cu agenţi secreţi, ar putea-o împiedeca, cum n'a fost de nici un folos Oştirea rusească, mai bine organizată şi mai inteligentă, — ei reformele adînci, cărora... pentru a le face loc în organismul social... trebue să le pui la îndămînă scalpelul.

M. Sevastos

Gâte-va NOTE

Cât de versaţi sunt anume publiciştii în ale legilor ţărei se poate vedea din faptul că vorbesc despre iminenta arestare a fostului ministru de interne.

Nu ştiu bieţii că nu arestarea dar chiar numai darea în judecată trebuieşte s'o ordone parlamentul.

Hotărât! Anume publiciştii cunoscuţi cu prisosinţă presa.

*

Vie polemică şi acuzaţiuni reciproce între două nuanţe naţionaliste din Iaşi.

Şi un altreilea spune că amândoi au dreptate.

*

Când doi se bat al treilea câştigă. Aşa spune proverbul.

Cu întâmplările de la regie însă se pare că de pe urma luptei dintre cele două sindicate, în mare pagubă va fi direcţia leşană a regiei.

*

In lumea democraţiei s'a sărbătorit ieri comuna de la Paris.

In lumea noastră, se jelaşte moarta comuna de la Iaşi.

MANU

Către libertate

De data aceasta este serios.

Marele Cartier se desfiinţează, demobilizarea generală a armatei se întreprinde.

De la 1914 în România, ca şi pretutindeni, garanţiile drepturilor cetăţeneşti au fost suprimate. In locul respectului unor nobile teorii de libertate, stabilite prin uriaşe sacrificii de sânge popular, a fost întronată o realitate grosolană de subjugare a lumei sub ordinul sadic al minorităţilor în stat care deţin averea, privilegiul şi comanda, cu singura grijă de a prelungi aceste bunuri inegal create de o societate imorală şi aflată astăzi la marginea mormântului.

Viaţa zilnică ajunsese o înlănţuire tot mai strînsă de teamă pentru siguranţa personală, o deprimare morală crescândă, o acumulare de revoltă şi dezgust. Individul încetase de a mai însemna o realitate, în profitul ficţiunei de putere a statului, sub aspectul cel mai brutal al forţei sociale încredinţată în mîna unor semeni ignoranţi, răi şi necinstiţi.

Războiul adusese un cortegiu complit de mizerii. Lipsurile alimentare încununau mocirla destructivă a genului uman. Şi astfel afirmarea puterei de stat nu era compensată măcar de o superficială grijă economică cu avantajul de a mulţumi cel puţin nevoia materială a lumei. Se păstrase dezordinea economică a regimului liberal-burghez, dar totodată se suprimase acea libertate relativă a spiritului.

Se poate spune că în locul „libertăţii de a muri de foame", se întronase „obligaţia" acestui trist sfârşit al proletariatului unei societăţi sălbatice.

Aşa dar regimul războiului adusese în România o stare poliţică primitivă căreia istoria naţională nu-i găsea „pereche. Şi asemenea paceste a câtorva familii şi slugi boereşti se prelungea odată cu prelungirea mobilizărei şi menţinerea artificială a unei stări de război, în contra spiritului bun şi paşnic al nefericitului popor.

Tirania oligarhică slăbeşte. Feciorii ţării se reîntorc la cămiruri. Şi odată cu aceasta va pieri oculta poliţistă care seconda cu furie un regim de asasinate şi jaf public.

De atâţia ani de zile, pentru întâia oară salută pământul ţării o primăvară atât de luminată; primăvara libertăţii cetăţeneşti.

RENOVATUS

VIAŢA POLITICĂ

Problema dizolvărei

— Pacea cu bolşevicii —
— Chestiunea Basarabiei —

Guvernul este de fapt liber de or-ce îngrijorare în ce priveşte raporturile cu parlamentul.

De unde până acum se părea că blocul parlamentar e o realitate — este drept că mulţi erau foarte sceptici în această privinţă — iată că astăzi dovada contrară îşi face drum.

In fapt întreaga opoziţie din actualul parlament, compusă din ţărăniştii şi prietenii d-lui N. Iorga, se va reduce la cel mult cinci zeci. Restul este câştigat pentru concurs de condiţionat actualului guvern. Zilnic acest guvern este asaltat de oferte de servicii.

*

Cu toate aceste problema dizolvărei se menţine pe tapet.

In primul loc pentru că angajamentul formal, luat în această privinţă de d. general Averescu, nu poate fi cu desăvîrşire nesocotit. In al doilea pentru că primul ministru ar dori concursul d-lui Take Ionescu şi acesta pune ca condiţie sine qua non dizolvarea.

D. Take Ionescu este dispus la colaborare. D-sa, în întrevederile avute cu generalul Averescu, a relevat dorinţa partidului ca în cazul unei colaborări să obţie trei departamente, externele pentru d-sa, justiţia pentru d. Mişu Cantacuzino, finanţele pentru d. Titulescu. A adăugat însă că dificultăţi nu vor exista în această privinţă, că este gata să depuie munca or-unde va fi nevoie, dar dizolvare înainte de toate.

Membrii actualului guvern ar dori şi ei dizolvare.

In primul loc pentru că ei recunosc nevoia unui aport de capital şi muncă ca acel reprezentat de d. Take Ionescu, care nu se poate obţine fără dizolvare. In al doilea loc pentru că ei ar prefera alegeri imediate — care s'ar putea efectuat fără dificultăţi — legeri care ar pune la adăpost guvernul de or-ce surpriză şi pe de altă parte ar da putinţă „Ligei" de a deveni partid.

Prietenii din guvern ai d-lui Averescu îşi dau perfect de bine seamă că numai partidele şi nu organizaţiile de ocazie pot voţui.

Rămîne de văzut dacă însă faţă de obiecţiile Suveranului şi poate şi sentimentele intime ale d-lui general Averescu problema dizolvărei va mai fi pusă.

*

In ce priveşte problema păcei cu Rusia şi problema Basarabeană, guvernul a constatat că şi într'o privinţă şi în celelaltă nu există acte.

Intr'adevăr, guvernul ştie din declaraţii de parlament că Anglia lasă la libera apreciere a statelor limitrofe concluziunea păcei cu Rusia. Nu există nici un act în astă privinţă.

In consecinţă guvernul înainte de a păşi la fapte a făcut o intervenţie la consiliul suprem, prin care, declarându-se dispus a ţine cont întocmai de indicaţiile aliaţilor, cere deslupiri precise. Numai după ce va cunoaşte răspunsul aliaţilor, guvernul Averescu va porni la tratative, care, după toate probabilităţile vor urma la Roma.

Tot ast-fel, în chestia basarabeană. Nu există act scris sau angajament prin care aliaţii să fi făcut recunoaşterea în regulă a Basarabiei alipită de România.

In or-ce caz în tratativele ce eventual vor urma cu bolşevicii, guvernul nu va admite nici o discuţie în privinţa Basarabiei.

INFORMAŢIUNI

After toate probabilităţile, la ora când vor apărea aceste rânduri, autorităţile locale civile şi militare vor fi fost, puse şi ele în cunoştinţă de cuprinsul decretului regal prin care se dispune, cu începere de astăzi Sîmbătă 20 martie, demobilizarea generală a armatei.

Textul acestui decret a apărut — după cum mi se comunică telegrafic, din Capitală — în Monitorul Oficial de astăzi dimineaţă sub menţiunea că demobilizarea se face conform dispoziţiilor decretului şi sub supravegherea Marelui Stat Major general al armatei.

Din partea d-lui profesor universitar dr. C. Parhon primim o scrisoare care, în împrejurările speciale de acum şi în legătură cu problemele care actualmente frământă pe de o parte muncitorimea şi pe de altă parte intelectualismul român, prezintă — după părerea noastră — o importanţă covârşitoare.

Vom publica articolul excelentului profesor, la locul de onoare, în numărul nostru de Luni.

In consfătuirea de aseară a comitetului Ligei Poporului, după ce s'a luat act de delegaţiunea d-lui Eugen Petit ca prefect de poliţie, s'a căzut de acord pentru a se susţine la Centru următoarele numiri la Iaşi:

D. avocat P. Pogonat, prefect de judeţ. D. avocat Henri Suţu preşedinte al Comisiei Interimare. In cazul acestei din urmă numiri, evreii vor fi reprezentaţi în consiliul comunal prin d. avocat S. Goldenthal şi d. D. Hertzenberg sau dr. Silberstein.

Autorităţile militare au expediat eri la Bucureşti, dosarul lui Gheorghiu Bujor, pentru completarea cu rezultatul noilor cercetări.

Comisiunea interimară a Capitalei a decis ca str. Columb să se numească pe viitor str. A. D. Xenopol, în memoria marelui istoric.

Mâne Duminică 21 Martie cu 10 a. m. va avea loc în sala Cultura o întrunire de protestare în contra pogromurilor antisemite din Ukraina.

D. Matei Cantacuzino pleacă la 28 a lunei la Bucureşti.

Dar nu e vorba, de cît de o pledoarie la Curtea de Casaţie.

Direcţia regională a luat dispoziţia, ca la trenul de Galaţi, să fie ataşat un vagon direct pentru Bucureşti, care va avea legătura cu expresul Orleanu.

Joi, d. general Averescu a fost la ministerul Domeniilor şi a lucrat cu ministerul de resort la alcătuirea decretului de împroprietărire.

Azi s'a pus în circulaţie un vagon de tramvai pe linia Abator.

Sântem rugaţi a întreba ce s'a făcut cu cotizaţiile achitate de profesorii, medicii funcţionari şi medicii practicanţi, membri ai Sindicatului medicilor din Iaş de sub preşidenţia d-lui dr. Zosin.

D. Antonescu, doctor în Drept, a fost numit suplinitor la catedra de doctrine economice, în locul d-lui Tuţea, numit secretar general.

In „Monitorul Oficial" de Marţi, va apare decretul, prin care d-nii profesori Iulian Teodorescu şi A. Obreja, sunt pe ziua de 1 Octombrie, permutaţi la Bucureşti.

BANCA MOLDOVA. — *Societate Anonimă Iaşi primeşte subscripţiuni la noul imprumut intern pe baza de 85 la sută.*

Primeşte de asemenea subscripţiuni în rate lunare în condiţiuni foarte avantagioase.

Prospectele speciale se găsesc la ghişeurile băncii.

Imprumutul e scutit de orice impozit prezent sau viitor.

In chestia externă, guvernul cel nou este preocupat de pacea cu bolşevicii cât şi de aceea cu Ungaria. Preocuparea aceasta a format subiectul principal al ultimelor două consilii de miniştri. Nu-i exclusă posibilitatea ca participarea noastră de caracter pur informativ la tratativele de la Varşovia să se transforme într'o participare de natură deliberativă chiar zilele acestea.

Se mai aşteaptă însă ştiri dela Paris şi Londra. D. Vaida care se află acum la Paris, este considerat de fapt tot prim delegat al României întrucât delegaţia d-sale n'a fost retrasă şi nici nu s'a putut vorbi de aşa ceva. O hotărîre şi'n această chestie n'a putut fi luată nici în consiliul de aseară întrucât ea depinde de mai multe elemente, şi în primul rând de atitudinea ardelenilor faţă de noul guvern. Cât priveşte d. Vaida personal, d-sa va avea să ţină seamă de consideraţiunile de partid în continuarea misiunei sale de prim delegat, cât şi de acele strict şi intim personale după cele întâmplate.

Marţi la ora 4 după prânz, se'ntruneşte Senatul universitar, sub preşidenţia d-lui Iulian Teodorescu.

Senatul va proceda şi la validarea noului comitet al societăţei studenţilor în Drept.

La Universitate se va lua vacanţă de Paşte, cu începere de la 6 Aprilie.

Marele congres al studenţilor, ce urma să aibă loc în Aprilie, a fost amânat pentru primele zile din Iulie.

Mâine se întruneşte la liceul Naţional conferinţa, pentru a da rezultatul la examenul particular, ţinut zilele acestea.

Epitropia Sft. Spiridon a fost autorizată, de a numi o comisiune de experţi, care să depuie un raport, cu privire la despăgubirele ce i se cuvin, pentru Slănicul Moldovei.

Epitropia a numit în acest scop, pe d-nii A. B. Brandia şi V. Buţureanu, care vor începe ancheta lor, îndată după sărbători.

D. Maior Anghelescu, numit Prefect de Dorohoi, se află azi în localitate.

D-sa pleacă mâine la Dorohoi, pentru a-şi lua în primire postul.

Comitetul executiv al Ligei Poporului a admis în principiu, ca în viitoare Comisie interimară, să facă parte şi doi membri ai Uniunei Sindicatelor Comerciale şi industriale.

In astă seară Sâmbătă 20 Martie ora 9 p. m. are loc serata obişnuită muzicală a Cercului Didactic, în saloanele Conservatorului. Programul foarte bogat şi ales.

Azi se întrunesc delegaţiuni alese de către diferitele Sindicate ale muncitorilor de la Regie, pentru a discuta modalitatea stabilirei unui acord.

Maestrele şi maestrii de Desen, Caligrafie, Muzică şi Gimnastică din oraşul Iaşi sunt convocaţi în cancelaria Liceului „Naţional" Duminecă 21 Martie orele 3 p. m. spre a trimite un delegat la Minist. Instr. în vederea situaţiei lor materiale ce urmează a se hotărî în mod definitiv zilele acestea.

Aflăm că „BANCA DACIA" a pus bazele unei noi Societăţi anonime cu un capital statutar de 3.000 000 lei. Prima emisiune de lei 1.000.000. a fos pnmpleet achitată de către fondatori Scopul noiei societăţi va fi crearea mijlocelor industrii.

In eventualitatea unei noi emisiuni probabil, se va face şi subscripţii publice.

Primim numeroase plângeri din partea populaţiei izraelite, în care ne arată vexaţiunile ce îndură cu ocazia distribuirei de pască.

Aşa la brutăria Copolovici din strada Costache Negri populaţia săracă nu-şi poate primi cota de pască din cauză că proprietăreasa acestei brutării mai cere 2 lei de kilogram de pască în plus.

Instiinţăm pe această cale Comunitatea şi îi cerem a ancheta în regulă.

Mâne Duminecă ora 3 p. m. d. Toma Popescu-Berca va vorbi în continuare despre „baza economică a socialismului naţional", la Universitatea populară din strada Ştefan cel Mare 31 (sala Victoria).

Domnişoarele membre şi domni membri ai asociaţiei studenţilor evre sunt convocaţi în adunare generală pentru Duminecă 21 Martie, ora 3 p. m., în localul şcoalei „Reuniunea femeilor israelite din str. Lozonschi.

CINEMA ELISABETA **Astăzi**

în MATINEURI şi SEARA

SERIA 2

CERCUL ROS

seria a 2-a. — Dramă americană de aventuri adevărate. 6 acte.—Patho-Journal şi o comedie.

Luni 22. Amorul care ucide cu Maria Melato.

Banca Dorohoiului, Dorohoi

— CAPITAL SOCIAL LEI 1.000.000 —

REZERVE LEI 183.779.95

PROSPECT DE EMISIUNE

a 2.000 acţiuni pentru sporirea capitalului dela 1.000.000 lei la 2.000.000 lei

Consiliul de administraţia al Băncei Dorohoiului, pe baza art. 5 din statute a hotărât emisiunea unei serii de 2.000 acţiuni pentru a spori capitalul Băncei dela 1.000.000 lei în următoarele condiţiuni:

1/ Acţiunile se emit pe cursul de lei 550 bucata, din care 500 lei valoarea nominală a acţiunei pentru capitalul social, iar 50 lei pentru fondul de rezervă.

2) Valoarea acţiunilor subscrise se va achita în modul următor:

a) La suascriere se vor depune 210 lei, din care 150 lei sau 30 la sută din valoarea acţiunei de lei 500 pentru capitalul social, 50 lei pentru fondul de rezervă, şi 10 lei pentru cheltueli de emisiune.

b) Restul de 350 lei de fie-care acţiune se va plăti la epocile ce se vor fixa de consiliu de administraţie. Termenele de plată a acestor vărsăminte se vor publica în monitorul oficial şi alte ziare. Pentru vărsămintele neefectuate la termenele fixate se va plăti o dobândă de întîrziere de 10 la sută, întîrziere care nu va putea trece de o lună de zile. După acest termen consiliul va proceda conform codului de comerţ.

3) Jumătate din numărul acţiunilor vor fi nominative şi jumătate la purtător.

4) 1000 acţiuni din noua emisiune sunt rezervate vechilor acţionari în baza dreptului de preferinţă în proporţie de o acţiune nouă pentru două aciiuni vechi, iar 1000 acţiuni sunt oferite subscripţiunei publice.

5) Noui acţionari vor participa la dividentul anului 1920 proporţional cu sumele vărsate şi prorata temporis.

6) Subscriitorii au facultatea de a achita în o singură dată toate vărsămintele.

7) Subscrierea va începe la 20 Martie 1920 şi va dura până la 10 April 1920 Consiliul îşi rezervă dreptul de a face reparaţia şi de a închide subscrierea înainte de termenul fixat.

Subscrierile se pot face în
DOROHOI la sediu Băncei Dorohoiului.
BOTOŞANI la Banca Botoşăneană Română, Banca Agricola şi Banca Comercială.
IAŞI la Banca Moldovei şi Banca Uniunei Române.

CONSILIUL DE ADMINISTRAŢIE.

✝

In veci nemîngîiata soţie Ancta Gr Bălăcianu cu copiii Maria, Victor Grigore; familiile Popp, Florescu, Constantinescu, au durerea a anunţa prietinilor şi cunoscuţilor lor, că au pierdut pe mult iubitul lor soţ, tată şi cumnat

Grigore Bălăcianu

şef de birou Dir. II reg. C. F. R.
în etate de 45 ani

Inmormîntarea are loc Duminică 21 Mart ora 3 p. m. la Cimitirul Sf, Vasile unde se află depus. Aceasta serveşte de invitaţie.

PENTRU DENTIŞTI

A sosit pentru 3 zile, D-l Satinover, voiajorul firmei.

Claudius Ash Sons & C-ie

LONDRA

cu materialele acestei firme.
Hotel Rusia, strada Unirei No 1.

Adânc îndureraţii: Benjamin, Mina părinţi, Hirsch, Fany, Jeanette, Mosses fraţi şi surori, au nemărginita durere de a anunţa moartea prea iubitului lor fiu şi frate

Leon Zimmer

decedat după o lungă şi grea suferinţă în etate de 27 ani.

Inmormîntarea va avea loc Duminică 21 Martie ora 3 p. m.

Cortegiul va porni de la locuinţa defunctului din strada Vasile Lupu 73.

K. Kellman soţ, Sofie Kellman fiică, Nicu şi Elvira Terdiman nepoţi, au durerea a înştiinţa moartea prea iubitei lor soţie, mamă şi bunică

Maria Kellman

decedată după o lungă şi grea suferinţă în ziua de 19 Martie.

Inmormîntarea va avea loc Duminecă 21 Martie ora 2 p. m.

Cortegiul va porni de la locuinţa defunctei Str. Gh. Mărzescu 6.

Biroul Maşinelor de scris

cumpără maşini de scris ori-ce sistem Str. Costache Negri 93.

TEATRUL LYRIC

Trupa Israelită I. ASKENASY

cu debutul eminenţilor artişti

D-na ROSA SIGLER,
şi D-nii M. Sigler şi A. Rosenştein

şi a micei artiste HERNA SIGLER

SAMBĂTA şi DUMINICA 21 MARTIE ora 9 seara

pentru prima oară în Iaşi

O NOAPTE VESELA

operetă comică în 4 acte.

Biletele se pot procura zilnic la casa Teatrului dela 10 dim.

Impresar H. Braunştein.

✻ **Timbrul teatral.** — Direcţiunea generală a teatrelor face cunoscut că sunt scutite de ori ce taxă teatrală, conferinţele în limbă străină precum şi panoramele şi menageriile. Face însă atent pe acei cari dau baluri publice cu bilete de intrare, că dacă nu se conformează legei şi dispoziţiilor luate de direcţiune, vor fi daţi în judecată pentru contravenţie şi fraudă la legea timbrului.

Pentru ca fiecare să fie ferit de rigorile legii se dau următoarele lămuriri. Ori ce spectacol nou, sau baluri, trebuesă aibă autorizaţie dela Direcţiunea Teatrului Naţional şi tot odată cu cererea de autorizaţie, să se prezinte şi biletele înainte de a le pune în vânzare, spre a fi vizate de teatrul Naţional. Proprietarii sau antrepenorii de sale unde s dau spectacole, sau baluri, sunt obligaţi şi responzabili. a nu închiria sala la nimeni, dacă persoana care vrea să închirieze sala nu-i prezintă autorizaţia de la Teatrul Naţional, biletele vizate şi o recipisă că a vărsat cassei teatrului, suma de 480 lei, ca garanţie provizorie pentru timbrul teatrului. A doua zi după bal sau spectacol, acel care a vărsat garanţia să se prezinte la teatru cu un borderou de biletele emise, cele vândute şi cele rămase, preţul unitar al biletului şi încasarea totală de la bal sau spectacol. Din suma totală se scade 12 la sută timbrul teatral şi atunci dacă reţeta e mai mică de 4000 lei diferenţa se reîntoarce la acel care a depus garanţia, dacă reţeta este mai mare ca 4000 lei, va plăti diferenţa în plus proporţional.

Pentru spectacolele şi balurile cari se dau pentru binefaceri, să se adreseze direcţiunei teatrului Naţional din Iaşi, cu cel puţin două săptămâni înainte de a fi spectacolul sau balul, iar direcţiunea va referi cazul la Direcţia generală a teatrelor, care poate să scutească 5 la sută, dar de 7 la sută niciodată.

✻ Sâmbătă 20 Martie în „Amfiteatrul de Fisiologie" se va ţinea obicinuita şedinţă a „Cercului de studii Femenist". Vor vorbi doamnele: P. Groholschi şi M. Dr. Gavrilescu.

D-na Gavrilescu a fost rugată de „Asociaţia Femenistă" să facă o dare de seamă despre: „Atribuţiile femeiei în Consiliul Comunal" şi activitatea desfăşurată de D-sa ca prima femeie ce a făcut parte din Consiliul Comunal.

✻ D-nii acţionari ai soc. cooperative în lichidare „Indestularea" sunt rugaţi a trece pe la casa de bancă M. Jurist pentru a-şi reprimi, contra prezentărei chitanţei orginale, cota parte din capitalul cuvenit conform bilanţului publicat în ziarul „Opinia" cu N. 3865 din 16 Mart.

✕ *Banca Iaşilor primeşte subscrieri la NOUL IMPRUMUT INTERN 5 la sută din 1920 în condiţiuni avantajoase*

✻ Epitropia Generală a casei Spitalelor şi ospiciilor Sft. Spiridon din Iaşi, face cunoscut că în localul colegiului medical din spitalul central Iaşi, se va ţine în ziua de 19 Aprilie a. c. stil nou pentru ocuparea definitivă a posturilor de externi de la spitalele Casei din Iaşi care vor fi disponibil după prevederile budgetare conform regulamentului, de asemeni în ziua de 23 Aprilie a. c. se va ţine concurs şi pentru ocuparea posturilori de interni în acelaşi condiţiuni de mai sus.

Candidaţii, trebuie să se adreseze cu zece zile înainte de ţinerea concursului, cu cereri înscrise, Epitropiei cu toate actele prevăzute în regulamentul de concursuri publicat în „Monitorul Oficial" No. 236 din 27 Ianuarie 1912.

✻ *„Iaşul Socialist"*, apare mâine cu articole în amintirea Comunei din Paris, cu o interesantă scrisoare a lui Anatole France şi cu un bogat material informativ.

✻ *Domnii acţionari ai Băncei Dacia sunt rugaţi a se prezenta la casieria băncei spre a li se achita dividentul pe 1919.*

✻ Cinema Elisabeta.— Astăzi: în în matineuri şi seara: A doua serie din „CERCUL ROŞ" dramă de aventuri în 6 acte.

Seara în pauza mare apare artistu Segalescu.

In curând TIM-MIN, în lumea mistelor.

✻ **Banca Agricolă, sucursala Iaşi, Str. Căpitan Păun No. 10 primeşte subscripţiuni la împrumutul intern 5 la sută Rentă din 1920, pe bază de 85 suta.**

OPINIA

DE LUNI
apare în 4 pagini

De vânzare una vie *întindere de 9 hectare, imediată apropiere de oraş în podgoria Copou, cu tot ce se găseşte ea: unelte; vase, maşini, case de locuit, eramă, pivniţă, cuptor pentru uscat perje, livadă, pomi altoiţi, grajd, vie 4 hectare, etc. A se adresa la Agenţia de publicitate I. Brănişteanu, str. Gh. Mârbescu 17.*

Serviciul telegrafic — şi telefonic —

AL ZIARULUI „OPINIA"

In chestia demobilizărei generale

—Precipitarea măsurilor.—Munca agricolă.—Reconstruirea şoselelor.

Bucureşti.—In consiliul de miniştri care s'a preocupat de chestiunea demobilizărei guvernul, socotind că nu există motive de ordine externă şi internă care să legitimeze menţinerea trupelor de rezervă sub drapel şi avînd în vedere grava situaţie financiară şi enormă cheltuială necesitată de mobilizare, a grăbit măsurile, şi în loc ca demobilizarea să înceapă la 1 April, începe astăzi 20 Martie.

Conform dispoziţiunelor jurnalului Consiliului de miniştri, toate vehiculele şi vitele de muncă ce prisoseşte armatei în cadrele active, vor servi pentru intensificarea muncei agricole.

Cuvernul este deasemenea preocupat şi de problema reparărei şoselelor care se află în aşa hal încît şi comunicaţiunea cu carele a ajuns extrem de anevoioasă.

In acest scop, o mare parte din contingentele active 1919 şi 1920, care vor depăşi necesităţile strict militare, încadrate de serviciul pionierilor întrucîtva specialiştii în materie, va fi utilizata pentru reconstruirea de şosele. Deasemenea cea mai mare parte din camioane vor servi la transportul prundului.

Deasemenea corpul tehnic din ministerul domeniilor va fi asociat la aceste lucrări.

Guvernul şi d. Vaida Voevod

Bucureşti. — Guvernul, imediat după constituire, a făcut cunoscut la timp d lui Vaida-Voevod în străinătate schimbarea guvernului.

După aceia şi pe baza unui vot al consiliului de miniştri s'a făcut cunoscut d lui Vaida că este menţinut în rolul de prim delegat pe lîngă conferinţa păcei şi a fost rugat să dea lămurirele necesare în privinţa actului şi a modului cum a fost recunoscută alipirea Basarabiei de către consiliul suprem.

Guvernul are însă impresia că telegramele nu l'au ajuns pe d. Vaida şi că acesta este în drum către patrie.

Două neplăceri ale M. O. G.

— Înainte de a fi fost desfiinţat —

Bucureşti. — Inainte de desfiinţarea lui, Marele Cartier General a avut de suferit două mici dezagramente:

Primul. O anchetă condusă de d. general Mihail la serviciul camioanelor şi automobilelor. S'a constatat că acest serviciu costa pe stat 200 milioane lei anual. Din cauza risipei care se făcea, un kilometru de parcus al unui automobil greva punga statului cu 10 lei. Iar un camion parcurgea pe zi în medie 1000 km.

Secundul. D. general Moşoi se prezintase Regelui cu un tablou de ofiţeri întocmit de M. C. G. pentru avansare. Pe tablou se aflau numai generali, căpitani şi locotenenţi.

Suveranul a exclamat:

— „Dar nu văd propuşi la înaintare pe hamalii armei tei".

D. general Moşoiu a spus că nu înţelege aluzia Suveranului.

Regele a replicat:

— „Fac aluzie la maiori şi lt.-colonei, aceia care cu adevărat, în calitate de comandanţi de batalioane, au ridicat greul în timpul războiului".

Şi atunci tabloul a fost retras pentru a fi completat.

Dar desfiinţîndu-se apoi M. C. G. avansările proectate nu s'au mai făcut.

Propuneri economico-financiare

— Un favorabil schimb de mărfuri
— Franţa ne acordă un împrumut.
— Statistica cerealelor —

Bucureşti. — Suntem în măsură a afirma că guvernul se află în faţa a două propuneri de ordin economic şi financiar foarte avantajoase

Astfel un comerciant din Marsilia a propus să dea un număr de tone de cărbuni, cât va fixa guvernul, în schimbul unei tone porumb.

De-asemenea Franţa ne oferă un împrumut de jumătate miliard, o jumătate în monedă franceză şi o jumătate în mărfuri, cu condiţia să alcătuim un budget pe care să-l probăm cu încheeri scrise

In vederea acestor propuneri guvernul va aplica decretul de imobilizare a cerealelor numai în scop de a face statistica cerealelor şi a stabili cota necesară guvernului, celelalta cantităţi rămînînd a fi lăsate imediat libere la comerţ.

Societatea de Economie şi Imprumut a funcţionarilor Casei Sft. Spiridon din Iaşi.

CONVOCARE

Domnii membrii ai Societăţei de Economie şi Imprumut a funcţionarilor Casei Sft. Spiridon din Iaşi sunt rugaţi a se întruni în adunarea generală ordinară, Sâmbătă 27 Martie 1920, ora 5 p. m. în localul Epitropiei serviciul comptabilităţei, la ordinea zilei fiind:

1) Darea de seamă a consiliului de administraţie şi raportul comisiunei de control asupra gestiunei pe anul 1919.

2) Fixarea devidendului şi aprobarea bilanţului.

3) Votarea budgetului pe anul 1920.

4) Alegerea unui membru în consiliul de administraţie în locul D-lui Dr. V. Bejan demisionat şi a unui membru din consiliu tras la sorţi în şedinţă.

5) Alegerea comisiunei de control şi alte chestiuni ce se vor mai prezenta.

In caz de neîntrunire a numărului cerut de statute, adunarea se va ţine Sâmbătă 3 Aprilie în acelaş loc şi la aceiaşi oră, cu ori care ar fi numărul acţionarilor prezenţi.

Consiliul de Administraţie

PRIMA RENUMITA CROITORIE

IOSEF PASCAL

— str. Costache Negri 69 —

Aduce la cunoştinţa onor. clientilor săi că se confecţionează orice fel de haine bărbătesti după ultima modă, cu furniturile cele mai fine

:: Preţuri convenabile ::

Loteria

SOCIETĂŢEI SCRIITORILOR ROMÂNI

Aduce la cunoştinţa Onor. deţinătorilor de bilete şi publicului amator că:

Tragerea s'a fixat la 6 Iunie 1920

când va avea loc irevocabil.

Rugăm publicul ca mic şi mare să dea concursul cel mai larg, căci pe lângă actul patriotic la care ia parte, înlesnind înfăptuirea

„Palatului Culturei"

Cu un singur bilet care costă

numai 2 lei

poate ori-cine să câştige şi unul din câştigurile:

1 a 50,000, lei 50,000; 2 a 25,000 lei 50 000; 3 a 10,000, lei 50,000; 50 a 1,000 lei 50.000, 100 a 500, lei 50,000. Total lei 250,000 câştiguri garantate şi depuse.

ANUL XVI-lea No. 4571

4 Pagini

4 Pagini

MERCURI 24 Martie

ABONAMENTE
UN AN: 60 LEI
ŞASE LUNI: 40
TREI LUNI: 20

ADMINISTRAŢIA
IAŞI — Gh. Mârzescu 17

— TELEFON No 209 —

OPINIA

ZIAR POLITIC COTIDIAN.

Se primesc la
AGENŢIA DE PUBLICITATE
BRĂNISTEANU
Str. Gh. Mârzescu 17

BIBLIOTECA UNIVERSITĂŢII IAŞI

Internaţionalism şi Patriotism

— Opera de dezbinare între muncitori —

Din partea d-lui dr. C. Parhon, profesor universitar, primim rândurile de mai la vale.

Ele pot constitui un mod prea radical, ca să nu zicem prea extremist de a fi, dar nu mai puţin părerile excelentului profesor învederează că, în vremurile aceste de vădite tendinţi de opresiune publică, intelectualitatea română caută să-şi afirme crezul, în absoluta nevoie a unei vieţi libere, liberă cu adevărat, liberă de or-ce încătuşare care a adus lanţul nesfârşit de suferinţi îndurate de omenire în ultimii ani.

Onorate Domnule Redactor

Intr'o informaţiune apărută în numărul de Joi 18 Martie al stimatului d stre ziar se spune că subsemnatul s'a înscris împreună cu alţi colegi pentru a ţine cursuri la Universitatea populară ***de pe lângă sindicatele naţionale.***

Cum informaţiuni de acest fel ar putea servi drept reclamă acestor sindicate vă rog a'mi da ospitalitate pentru a'mi preciza, în ziarul d stre, atitudinea în această chestiune.

Acum câte va luni am primit o invitaţiune, scrisă, semnată de „Secretarul Universităţei populare" în care mi se cerea să particip la Conferinţele acesteia.

Am răspuns că mă simt dator a da o parte din timpul meu pentru cultura maselor populare cu condiţiunea ca să spun tot ce gândesc, în chestiunea ce aş trata şi, pe cît îmi aduc aminte să mi fixez singur orele conferinţei sau conferinţelor.

Pe cît se vede răspunsul meu nu era de natură a lasa să se înţeleagă că aş fi părtaşul sindicatelor naţionale.

Părerea mea, pe care ţin să o exprim expres, relativ la aceste sindicate e următoarea:

Sindicatele „naţionale" sânt un fel de surogat pentru revendicările muncitoreşti, oferit maselor muncitoreşti de cei ce căută să şi menţină stăpânirea asupra lor şi să le conducă mai departe ca pe turmele de animale.

Scopul creaţiunei lor e să des bine pe muncitori, să-i facă să-şi sleiască puterea de luptă, răsboindu-se intre ei, pentru asigurarea liniştei celor ce vor să'i stăpânească, conform vechei zicători latine „Divide et Impera"

Sindicatele „naţionale", ale căror raporturi cu poliţia şi cu anumiţi politicieni sânt bine dovedite, cuprind pe lângă faimoşii agenţi „acoperiţi" şi un oare care număr de muncitori naivi sau incă inconştienţi.

Aceste sindicate tind in plus să semene duşmănia intre cetăţenii, de naţiuni sau religiuni diferite, ai aceleiaşi ţări, ceea ce departe de a servi cauza naţională nu poate decât să o compromită şi constitue o acţiune pur şi simplu criminală.

Nu mai e nevoie să adaug că denumirea de „naţionale", întrebuinţată pentru aceste false sindicate, constitue o adevărată profanare a acestui cuvînt, căci nu prin semănarea urei şi dezbinărei între cetăţeni se serveşte cauza naţională.

E de altfel un vechiu obiceiu al unor politicieni ca a unci cînd e vorba să'şi ascundă scopurile adevărate să agite tricolorul, să se bată cu pumnii în piept şi să vorbească de patrie.

Eminescu a spus'o de mult:

Au de Patrie, virtute nu vorbeşte liberalul
De ai crede că viaţa'i e curată ca cristalul.
Nici visezi că înainte'ţi stă un stîlp de cafenele.
Care'şi rîde de aste vorbe, înglinindu-le pe ele.

Ceea ce se face în numele naţionalismului e în realitate cultivarea şovinismului, e propagarea urei, e justificarea instituţiunilor şi obiceiurilor sălbatice, prepararea noilor răsboaie e sămănarea pe scară întinsă a morţei, a suferinţilor fără seamăn, a distrugerei civilizaţiei, e păcatul de nertat contra „Păcei sfinte".

Nu! Convingerea mea profundă e că şovinismul n'a adus nici o dată un bine omenirei şi popoarele şoviniste au fost totdeauna pedepsite.

Exemplul Ungariei, Bulgariei, Germaniei să ne servească.

Din contra ideea măreaţă, sublimă e aceea a internaţionalismului a omenirei solidară şi conştientă de interesele sale mari şi comune.

De altfel numai debilii intelectuali sau ipocriţii pot opune naţionalismul internaţionalismului. Oare iubirea familiei tale împiedecă iubirea neamului tău?

Mişcările muncitoreşti—***fără a compromite cauza naţională***—trebue să păstreze şi vor păstra desigur caracterul internaţional şi e o minciună când se afirmă că astfel se lucrează în contra intereselor ţării.

Minciună şi absurditate de asemeni când muncitorii sunt acuzaţi de ruperea armoniei dintre clase de oare-ce această armonie nu poate exista prin însuşi faptul existenţei claselor şi de altfel turburarea cea mai mare o aduc mai întâi aceia cari vorbesc în numele ei.

Intelectualii de pretutindeni trebuesc să se pătrundă de asemeni de măreţia concepţiei internaţionalismului urmând apelul recent al grupului Clarte din Paris.

Numai prin solidaritatea diferitelor popoare omenirea va putea păşi neturburată pe calea unei civilizaţiuni adevărate fără ameninţarea necontenită a răsboaielor, cu tot cortegiul de mizerii, foamete, sărăcie, milioane de morţi şi de schilozi, retrogradarea mersului spre progres al omenirei şi aşa mai departe.

Mulţumindu-vă, domnule redactor, pentru ospitalitatea ce a'ţi bine-voit a'mi da, vă rog a primi asigurarea deosebitei mele consideraţiuni.

Dr. C. I. Parhon
Profesor universitar

ECOURI

Suprimarea intermediarilor.— La Noul-Orleans în Statele-Unite ale Americei decurând a avut loc o „Conferinţă internaţională a bumbacului". Intre altele, Conferinţa a hotărât să susţie *suprimarea intermediarilor.* Se socoteşte că un balot de bunbac este scumpit cu 11 dolari şi jumătate, datorită intervenţiei intermediarilor (comercianţi).

Pentru a se evita specula comercianţilor, s'a propus organizarea de uniuni naţionale sau internaţionale de producători, care să fie în contact permanent cu ligile de consumatori având antrepozite personal de repartiţie a mărfurilor şi proprii mijloace de control efectiv asupra pieţelor.

*

O statistică. — Fondaţiunea Carnagie pentru pacea internaţională a dat la iveală o statistică asupra pierderilor în războiul actual, din care extragem:

Morţi 12,990 571, din care 9,998,771 identificaţi şi 2,991,800 dispăruţi şi presupuşi morţi. La acest total se mai adaogă nenumăratele pierderi provenite din boli şi mizerie, consecinţă a ostilităţilor.

Cheltuelile ţărilor beligerante: 186 miliarde dolari. Cheltueli indirecte, deficit de producţie şi pierderi cauzate neutrilor: 151 şi jumătate miliarde dolari.

Valoarea în bani a unui soldat român ucis: 2020 dolari. Acelaş preţ un turc, un sârb, un japonez. In schimb valoarea unui american: 4720 dolari!

INSEMNĂRI

Spionajul naţional

Literatura socială rusească a definit şi a popularizat pe cel mai odios tip uman pe care l-a putut produce iadul regimului ţarist: tipul spionului poliţienesc. Pe pământul vast al Rusiei, spionul se afla pretutindeni în exerciţiul meseriei lui dezgustătoare, sintetizând modernizarea sălbătăciei primitive a vînătoarei omului de către om.

Poliţismul de totdeauna a întovărăşit în mod firesc, şi ca o complectare necesară, formaţiunea de stat bazată pe îngenunchiarea individului la discreţia minorităţi conducătoare. Dacă statul s'a îngrijit a constitui şi protegui privilegii de clasă şi castă, foarte natural ca ordonarea forţei publice să servească exclusiv la impilarea dezmoşteniţilor sociali şi la distrugerea elementelor de murmur şi revoltă.

Poliţismul s'a născut ca aliatul cel mai nimerit al tiraniei. Prin spion se vînau victimele furiei răzbunătoare a călăilor speţei umane. Spionii îşi vindeau demnitatea lor omenească. Ei sunt urmaşii direcţi ai fratricidului Cain din zguduitorul basm al Bibliei.

Şi asemenea plagă obştească a necinstit toate popoarele, s'a încuibat şi la noi, la noi unde astăzi a luat proporţii înfiorătoare şi neaşteptat de regretabile.

Românul are obiceiul că, dacă împrumută un lucru străin, apoi îl complică, îl exagerează, îl „naţionalizează". Asemenea şi cu spionajul care tinde pe zi ce trece a-şi adapta instrumente în calitate de amatori, lucrând cu o intensitate şi un zel gratuit. Ai impresia uneori că spionajul în România este un vechi produs naţional.

Cum raporturile de viaţă socială se oglindesc prin presă, spionajul naţional poate fi măsurat după ţinuta informativă sau îndemnul direct al unor anumite ziare. Presa românească bate, de sigur, recordul. Mai ales în ultmiul timp coloanele unor ziare sunt nişte simple rapoarte poliţieneşti. Acolo găseşti răbojul „conspiratorilor", „bolşevicilor", „pacifiştilor"; ceteşti îndemnuri la arestări, teroare şi asasinate. O dezgustătoare zcurgere de puroi; dar această înseamnă că buba răutăţilor a spart.

Şi poporul acesta se va ridica superb de mânia atâtor înjosiri, purtător ferm al cuvântului dreptăţii. Cu bunul lui simţ sănătos, dar cu severitatea judecătorului nepartinitor, va privi la holota bicişnică şi lasă a spionilor naţionali, va înţelege calvarul demnităţii umane, va deplânge soarta atâtor victime nevinovate şi va întreba răspicat:

— „Cain ce-ai făcut cu fratele tău Abel?

RENOVATUS

Câte-va NOTE

Râs şi plâns. Pe când bucuria se răsfăţă pe obrazul multora, la auzul vestei că se demobilizează, cei ce plâng că se întâmplă acest nedorit eveniment sunt nevoiţi să mai aziste şi la banchete.

*

Un chilometru de rulaj automobilistic al marelui cartier a costat pe stat zece lei.

Dar pe particulari cât i-o fi costând?

*

Ne apropiem de normalizare, iar cei deprinşi cu nenormalul privesc, nu pricep nimic, dar scrâşnesc din dinţi.

*

Pe vagoane nu se va mai putea călători.

Dar parcă înlăuntrul vagoanelor se poate?

SLANZY

VIAŢA POLITICĂ

Acţiunea stângei ţărăneşti

— Ţinuta celor din teritoriile alipite —
— Devotamentul către Dinastie —

Formarea guvernului Averescu şi condiţiunile în care a fost concediat guvernul Vaida-Voevod au adus după sine, drept rezultat, formarea unui partid al stîngei ţărăneşti, şi a pus în evidenţă spiritul de guvernamentalism, ca să nu zicem oportunism, al oamenilor politici din teritoriile alipite.

In ce priveşte fenomenul prim, el nu poate fi decât îmbucurător. De mult am spus'o că într'o ţară cu imensa majoritate a populaţiei compusă din ţărani, nu se poate să nu se producă şi afirmaţiunea unui partid puternic ţărănesc, cu important rol în diriguirea de mâine.

Cât despre fenomenul al doilea, el este departe de a fi îmbucurător şi înseamnă un nou aport la spiritul de guvernamentalism, de care politicianii noştri de până acum au dat mereu dovadă.

*

Evident că partidul ţărănesc în fiinţă astăzi sub imperiul unei adânci jigniri politice, suferite de organizatorii de astăzi. Un partid nu poate spera la o viaţă trainică, numai pe baza sentimentului de ură. In asemenea condiţiuni partidul nu are şansă de viabilitate, or-cât de legitimă ar fi nemulţumirea şi resentimentul ce-l mână şi or-cât el ar avea în fruntea sa un om de valoarea d-lui N. Iorga.

Că acest om de valoare a invederat că ştie să fie sensibil la glasul vremei, că ştie să se pue în concordanţă cu cerinţele ei, e de nediscutat. Că marea sa valoare va da un lustru noului partid e iarăşi de neîngăduit. Dar or-cât de adevărate sunt aceste toate, nu împrejurări ca cele de acum pot asigura viaţa unui nou partid.

Este nevoie pentru aceasta de altceva. De un program chibzuit, corespunzător realităţei, în acord cu cerinţele vieţei, în acord cu imperioasa nevoie a unui real regim democratic. Pe lângă aceasta mai trebuesc oameni, care au luptat pururea pentru aceste idei şi au capital în această direcţie. Pe d. N. Iorga şi dr. Lupu îi vedem. Mai trebuesc celalţi. Vor veni ei să facă infuzie de viaţa noului partid? Dacă da partidul va trăi, iar viitorul lui va fi asigurat.

*

Guvernamentalismul politicianilor din teritoriile alipite, ieri membrii ai blocului astă-zi la dispoziţia Generalului Averescu, nu este de natură să constituie un început înbucurător într'o ţară unde până acum ne asfixia guvernamentalismul.

Or-eât cei din provinciile ellberate vorbesc de sentimentul de diferenţa faţă coroană, în contra manifestărilor căreia nu voiesc să se angajeze, nu este mai puţin adevărat că spectacolul permanenţilor vânători după ministere şi a miniştrilor care se schimbă, după cum îşi schimba partidul cetăţeanul din Ploieşti, izbeşte în mod brutal morala politică şi trebuie să ne dea mult de gândit.

In definitiv guvernamentalismul alegătorului de provincie de la colegiul I de cameră şi Senat constituie un act obicinuit şi păstra un caracter fără evidentă caracterizare. Schimbările de atitudini din partea conducătorilor, care trec fără urme de pudoare de la un grup la altul, primejduiesc viaţa principiilor şi credinţelor şi dezlănţue oportunismul desfrânat şi nerusinat.

Din acest punct de vedere faptul al doilea, decurs din condiţiile în care a luat fiinţă guvernul Averascu, are o importanţă deosebită şi este excesiv de regretabil.

„Opinia"
se află de vânzare la
BUCUREŞTI
la depozitul de ziare Lache Ionescu
— CALEA VICTORIEI —
peste drum de Terasa Oteteleşanu

Scrisori din Bucureşti

— Noui curente politice. — Ce face d. Inculeţ?. — Atmosfera politică din Franţa. — Se urcă valuta?.—Problema culturale: să profesăm ura de rasă? —

După lovitura noului guvern—pe care istoria, rece şi savantă o va categorisi cum se cuvine—iată că încep a se ivi noui curente politice.

La cluburile diferitelor partide şi grupări înfiinţate după războiu—se discută cu obicinuita pasiune—demnă de preocupări ceva mai mari, posibilităţi care de cari mai acadabrante.—Bucureştii a avut zilele aceste un aspect straniu.

Forţe militare puternice au fost desfăşurate prin împrejurimile Capitalei; pe străzi şi prin cafenele armate în regi de agenţi de siguranţă; pe bizele tuturor fluturau întrebări misterioase: *se aşteaptă revoluţia!*

Care a fost motivul acestei nelinişti?

Ţăraniştii, întruniţi Duminică la *„Astoria"* au pus pe tapet chestiunea hotărătoare: răsculam sau ba satele? De aici,—turburarea generală.

Alarma a fost însă comică.

Ţăraniştii sunt oameni cuminţi. Ei au moştenit în sânge înţelepciunea şi depresivitatea ţăranului nostru care a ştiut a suporta tiranii străine, după cum a purtat—fără murmur—povara tiraniei băştinaşe. Aleşii ţăranişti vor continua deci să se alimenteze cotidian pe la diferite restaurante bucureştene—diurnele se achită, doar anticipat!—şi cetăţenii celei mai fericite cetăţi vor urma, liniştiţi, speculaţiunile...

Nouile curente democrate, născute anemic şi artificial, nu pot avea viabilitate pentru vremea transformărilor adânci nu îngădue compromisuri eftine, fraze pudrate de un roşiu fin abea vizibil, — şi atitudini de remizier de bursă.

In această ordine de idei, trebue să însemnăm. „importanţa" gestului d-lui Inculeţ care—după asigurările pe care ni le-au dat câţi-va averescani—se va înscrie, împreună cu partizanii d-sale în „Liga Poporului".

Gestul e minunat şi a venit tocmai la timp pentru clarificarea psihologiei revoluţionarului de la Khişinău.

Cine şi ce a fost d Inculeţ e de prisos să mai arătăm aci. Cetitorii *„Opiniei"* ştiu doar atât: un român basarabean, crescut în atmostera înaltă a religiei socialismului, — îşi metamorfosează credinţele şi felul de a gândi, — tocmai atunci când baioneta soldatului nostru înfrânge slabele veleităţi bolşevice din vechiul pământ al Basarabiei.

Acest român basarabean e d. Inculeţ, ministru întru Eternitate—crede d-sa; — bun fizician,—cred alţii.

Şi blândul general Averescu, figura această de iluminat naiv şi capabil de a urma *ori-ce* sugestie,—va deschide larg porţile popularei sale citadele, lăsând să intre în locaşul sfânt, cuviosul şi prea smeritul neofit politic, „bolşevicul" păgân Inculeţ de altă-dată!

*

Azi a sosit în Bucureşti venind din Paris — un intelectual de rasă, fin observator al vieţii sociale şi admirabil cunoscător al mişcărilor politice din Franţa. Retraşi într'o cafenea obscură, am purces discuţiile curente.

In Franţa, conservatorii şi liberalii au perfecta intuiţie a vremii. Industriaşi, mari proprietari agricoli, negustori, bancheri, comisionari, proprietari, — toţi îşi dau minunat de bine seama de fatalitatea implacabilă a propăşirei sociale. De aceea, străduinţa lor se îndreaptă nu atât spre îndepărtarea marei transformări economico sociale, cât spre evitarea sguduirilor dezastruoase.

Paliativele curg. Fie-care industriaş francez se declară socialist moderat. Fie-care politician-reacţionar până mai eri — crede că e bine şi avantajos acordul cu Rusia bolşevică. Nici un conservator sau liberal francez nu se sfieşte să se declare, în faţă, de partea dreptei socialiste. Totuşi, — socializarea ei nu o văd încă atât de apropiată

Să mai aşteptăm! Să ne reculegem! Să recâştigăm forţele pierdute!, — aceste sunt argumentele mai mult tângnirile oligarhiei capitaliste franceze. Şi, cercetător entuziast, deci parţial, — nu-ţi poţi opri reflecţiile de filosofie induioşătoare? „bieţii oameni!" Se vede cât de colo că francezii n'au un „partid al ordinei sociale", cum îl avem noi.

Dacă l'ar avea!

La urma urmii naţionalismul nu exclude confraternitatea de clase. Sugerăm d-lui colonel Slăniceanu, şeful partidulu

Pentru consolidarea României Mari

Imprumutul intern

În virtutea legii promulgată în „Monitorul Oficial" No. 218 din 16 Ianuarie, 1920, guvernul român emite rentă amortibilă 5%, din 1920.

Acest împrumut are de scop acoperirea nevoilor tezaurului din cauza marelui contigent de trupe rămase încă mobilizate pentru apărarea ţării pentru punerea în aplicare a diferitelor legi sociale isvorâte din însăşi urmările războiului, precum şi pentru reconstituirea gospodăriei naţionale.

În textul titlurilor noului împrumut se vor reproduce următoarele condiţiuni:

Imprumutul va fi emis în titluri la purtător de 500, 1.000 5.000 10.000 şi 20,000 lei.

Titlurile vor purta în facsimile semnăturile ministrului de finanţe, a directorului datoriei publice şi a casierului central al tezaurului public şi o semnătură manuscrisă de control.

Subscriitorul la acest împrumut e scutit pentru sumele subscrise de impozitul asupra creşterii averilor (asupra câştigurilor de război) şi asupra averilor. Sumele subscrise nu se vor socoti la stabilirea averilor asupra cărora se va executa un eventual împrumut forţat.

Titlurile acestui imprumut vor fi scutite de orice impozite prezente sau viitoare.

Titlurile vor fi primite pe valoarea lor nominala ca garanţie la toate casele Statului. Cupoanele scăzute vor fi primite la aceleaşi casse drept numerar. Titlurile vor putea fi puse în gaj (lombardate) la Banca Naţională a României şi la Cassa de Depuneri

Subscriitorul va putea plăti pământul cu care a fost împroprietărit prin expropriere cu aceste titluri pe valoarea lor nominală, purtând primul cupon neajuns la scadenţă.

Titlurile acestui împrumut vor purta o dobândă de 5 la sută pe an la capitalul nominal. In acest scop titlurile sunt însoţite de o foaie de cupoane de dobânzi semestriale pe 10 ani, reînoibile până la completa stingere a acestui împrumut.

Amortizările acestui împrumut se vor face pe valoarea nominală în cura de 40 ani, conform tabelei anexate la textul titlurilor prin tragerii la sorţi semestriale cari vor avea loc la 1 Septemvrie şi la 1 Martie al fiecărui an, cu începere dela 1 Septemvrie 1921, dată fixată pentru prima tragere.

Guvernul se obligă a nu denunţa acest împrumut înainte de 1 Mai 1931.

Titlurile ieşite la sorţi vor fi plătite la 1 Mai şi 1 Noemvrie ce urmează fiecărei trageri, în schimbul titlurilor având ataşate toate cupoanele începând cu scadenţa imediat următoare termenului rambursării.

Primul cupon va fi plătibil la 1 Noembrie 1920.

Valoarea cuponelor ce vor lipsi se va deduce din capitalul de rambursat.

Numerile titlurilor ieşite la sorţi la fiecare tragere împreună cu o specificare a celor din tragerile precedente cari nu s'a prezentat la plată se vor publica în „Monitorul Oficial".

Cuponele scăzute şi neprezentate la plată se prescriu după 5 ani, iar titlurile ieşite la sorţi după trecere de 30 de ani dela scadenţa lor.

In locul titlurilor pierdute, furate sau distruse, se vor libera proprietarilor duplicate, în conformitate cu legea decretată cu No. 3.380 din 15 Noembrie 1918, putându-se lua cunoştinţă de dispoziţiunile acestei legi la locurile de plată.

Subscrierile acestui împrumut vor fi ireductibile.

Bucureşti, 20 Februarie 1920. Ministru de finanţe, Dr. **AUREL VLAD.**

CONDIŢIUNILE DE SUBSCRERE

În baza prospectului de mai sus, subscrierea la împrumutul 5 la sută din 1920 va începe în ziua de 25 Martie. Subscrierea se va face:

IN BUCUREŞTI

1. La Ministerul de finanţe; la Casa de Depuneri, consemnaţiuni şi economie; la Administraţiile Financiare.
2. La Banca Naţională a României
3. Banca Marmorosch, Blank, Co.
4. „ Românească.
5. „ Naţiunii,
6. „ de Credit Rom n,
7. „ Agricolă.
8. The Banck of Roumania Ltd.
9. „ Comercială Romînă
10. „ de Scont a României
11. „ Ţărănească.
12. „ Generală a ţării Romîneşti
13. „ Cerealiştilor.
14. „ Dacia Traiană.
15. „ Fortuna.
16. La Banca L. Bercovici.
17. „ G. M. Eftimiu et Comp.
18. „ M. Finchels.
19. „ C. Steriu.
20. „ I. D. Benzal
21. „ Banca Sindic. Agr. Ialomiţa
22. „ Muntenieî.
23. „ Franco Romîna.
24. „ Creditul Technic.
25. „ Banca Sind, Agricol Ilfov.
26. „ Banca Chrisoveloni.
27. „ P. Gr. Ionescu.
28. Cobilovici.
29. Soc. Coop. „Victoria Unirii.
30. Banca Carpaţilor.
31. Banca Rahova-Bragadiru.
32. La Centrala Bancilor din Provincie.
33. La Grosawald et Marcovici.
34. La Josef. Cohen et Stroerier.
35. La Haim, Campus et Bassa.
36. La Banca Romînă de Comerţ şi Industrie.
37. La Sindicul Bursei.
38. A. Lazaris.
39. La Casa Funcţionarilor Publici.
40. La Soc. de Asigurare „Generală"
41. La Banca Oborului.
42. La Banca de Petrol, Mine şi Industrie.
43. La Banca Poporului.
44. La Simon Schwartz.

Subscrierile se vor mai putea face şi la alte bănci sau instituţii cari se vor indica prin publicaţiuni speciale precum şi la băncile populare

în provincie, inclusiv Basarabia şi Bucovina

1. La toate sucursalele şi agenţiile băncilor mai sus-menţionate.
2. La administraţiile financiare şi la percepţii.
3. La Banca Comerţului, Craiova
4. „ Moldovei, Iaşi.
5. „ Iaşilor, Iaşi.
6. „ Dacia, Iaşi.
7. Gresvald, Iaşi.
8. Iurist, Iaşi.
9. La Banca Română, Brăila.
10. „ Brăila, Brăila.
11. La Soc. Economia, Focşani.
12. „ Frăţia, Focşani.
13. Banca Putnei „
14. „ Milcov „
15. „ Centrală, Ploeşti.
16. Fraţii B. Eschenasy, Craiova.
17. La Prima Societate de Economie Iaşi.
18. La Banca Botoşănească Romînă Botoşani.
19. La Banca de Credit Piatra-Neamţ.
20. La B. M. Moscovitz, Botoşani.
21. La N. T. Popp, Craiova.
22. La Banca Olteniei Craiova.
23. La H. G. Silberman
25. La Federalele Banc Popuare.
26. Precum şi la orice alte cassel de bancă curi se vor indica prin publicaţiuni speciale.

IN TRANSILVANIA

1. La perceptorate şi la toate băncile cari fac parte din asociaţiunea „Solidaritatra" precum şi la altele cari se vor desemna ulterior.

Preţul de emisiune este fixat pentru acei ce vor face vărsămintele integrale, la 87 suta de lei capital nominal, iar pentru aceia ce vor face vărsămintele în rate, la 88 suta de lei capital nominal.

Vărsămintele cari nu se vor face integral se vor face în două rate. Prima rată va fi de 48 lei la subscriere, a doua rată se va plăti până la 3 Iulie 1920 şi va fi de 40 lei.

Cei cari nu vor achita rata a doua în acest termen vor plăti pentru o lună de zile următoare o dobândă de 8 la sută pe an. După acest termen se va putea vinde dreptul în contul şi riscul subscriitorului.

Guvernul are dreptul să închidă subscrierea oricând va voi, anunţând cu 5 zile înainte data închiderei ei prin publicaţiuni speciale.

La subscrieri cu vărsăminte integrale se vor primi bonurile de tezaur prreum şi bonurile de tezaur ale Apărării naţionale, deducându se dobânda până la scadenţa lo dela data subscrierii la noul împrumut. Se vor mai primi tot la subscrieriie cu varsăminte integrale pe valoarea lor nominală, cupoanele se scad în interval de la 1 Aprilie 1920 până la 1 Aprilie 1921 exclusiv, dela titlurile de renta aflate în depozitul Cássei de depuneri şi băncilor cari au fost autorizate să'şi trimită depozitele la Moscova. De asemenea se vor primi cupoanele cu aceleaşi scadenţe dela titlurile aflate în posesia detentorilor.

Subscriitorului i se va libera o chitanţă, constatînd subscrierea şi efectuarea vărsămintelor.

Subscrierile se vor face pe formulare ce se vor pune gratuit la dispoziţia subscriitorilor.

Subscrierile pentru acest împrumut vor fi ireductibile.

Titlurile definitive impreună cu foile de cupoane se vor libera cel mai târziu la 1 Iulie 1920. Chitanţele sunt circulabile ca şi titlurile pînă la emiterea acestora.

Bucureşti, 20 Februarie 1920. Ministru de Finanţe, **Dr. AUREL VLAD**

---

ordinei sociale, ideea înfiinţării unei secţiuni la Paris.

Se mai constată la Paris o tendinţă de urcare a leului românesc. Acţiunea D-lui Vaida-Voevod pare să fi dat roade. Mai ales asigurările fostului prim ministru român, în ce priveşte viitoarea punere în valoare a bogăţiilor naţionale, au entuziasmat întru-câtva pe samsarii de bursă şi — într'o oare-care măsură — pe financiarii francezi.

Săptămâna trecută leul românesc s'a urcat pînă la 24 de bani! Ce progres! D. Cuza ar avea prilej să tămâieze, fin, pe bancherii semiţi din Franţa...

•

De cât-va timp se observă o agitaţie vie în rândurile „intelectualilor". E vorba să se ceară excluderea limbii germane din şcolile româneşti.

Faptul e prea elogvent pentru a ne scuti de ori-ce comentarii inutile.

Am fost, doar, vrăşmaşii germaniei! Să distrugem deci pe Kant şi pe Schopenhauer; pe Goethe şi pe Schiller; pe Hegel şi pe Marx; pe Humboldd şi pe Erlich; pe Nietzsche şi pe Haeckel. Cugetarea română mulţumită fie cu A. C. Cuza!

Ne îndreptăm, pios, gîndul către d. Iorga.

I. PELTZ

Litere-Ştiinţa-Artă

G. Topârceanu, excelentul nostru literat, a reunit în volum o serie de amintiri din Bulgaria şi câteva schiţe umoristice, sub titlul „In ghiara lor". Volumul este editat, în bune condiţiuni tehnice, de către librăria Socec.

„Amintirile" d-lui Todârceanu se referă la vremea prizonieratului în Bulgaria, ceia ce le dă o vagă impresie de resentiment şi un colorit de melancolie a suferinţilor directe personale. Dar autorul păşeşte cu dibăcie spre culmile artei, şi evocă pe cale inductivă complexul tainic al vieţii, relieffînd amănunte care pun temelia traiului omenesc. Astfel opere ca „Un fulger" şi „Cantargieva" constitue pagini definitive pentru literatura noastră.

Cele câteva schiţe umoristice care complectează volumul dovedesc cu prisosinţă că d. Topârceanu mânuieşte în proză tot aşa de bine ca în versuri, humorul natural şi ironia intensă.

•

Viaţa Românească, marea revistă ieşană, reapare zilele acestea, cu colaborarea celor mai distinşi reprezintanţi ai literaturei şi ştiinţei româneşti. Cu toate dificultăţile pe care le determina situaţia de astăzi a industriei artelor grafice, se anunţă că revista va apărea în aceleaşi condiţiuni tehnice din trecut, numărul vînzîndu-se cu 8 lei.

Abonamentul este de 80 lei pe an; 40 lei pe 6 luni, dar abonaţii capătă asemenea avantagii de preţ pentru operile editate de institutul „Viaţa Românească" încât preţul abonamentului la revistă revine numai la 5 lei anual.

Administraţia, Iaşi, str. Lăpuşneanu 33.

•

Poemele Luminii este titlul unui nou volum de versuri al d-lui Lucian Blaga.

Un lirism cogitativ, presărat cu descripţii fugare şi fantazii obscure caracterizează întreaga operă. Forma este a versului liber, cu absenţa totală a rimei. Acest fapt, pentru noi, ştirbeşte armonia — condiţia esenţială a poezei. Dar nu este mai puţin adevărat că d. Blaga ritmează cu atâta dibăcie, inventă imagini atât de surprinzătoare şi fixează stări de spirit atât de interesante încât reuşeşte să atragă atenţia şi să înlănţuiasca pe cetitor cu valurile insinuante şi melodice ale unei armonii neprecise dar profund cuvântătoare.

Păcat însă că „Poemele Luminii" sunt prea personale, prea străine mediului social.

Poleesc o bogată psichologie a autorului, dar ignorează complectamente împrejurările oblective ale vieţii. Şi suntem totuşi în faţa unei puternice opere de artă.

•

Teatrul Naţional din localitate îşi închide stagiunea la 1 April, după o vijelioasă activitate de culise.

Informaţii

※ In corpul ziarului cetitorii găsesc prospectul noului împrumut intern pentru consolidarea Rominiei mari şi pentru care subscripţiile încep în ziua de 25 Mart.

In afară de faptul că condiţiunile de subscriere sînt foarte avantajoase pentru public şi pe lîngă consideraţiunea superioară că a subscrie astă-zi însemnează a face un act de adevărat patriotism, subscrierile la împrumut încep în condiţiuni excesiv de favorabile din punctul de vedere al dispoziţiei publicului.

Imprumutul coincide în adevăr cu opera de eliberare de încătuşările de pînă acum. D. general Averescu a păşit cu piciorul drept, ordonînd demobilizarea, anunţînd amnistia şi nu ne îndoim că opinia publică a căpătat încrederea şi elanul absolut pentru succesul operei patriotice a împrumutului intern.

※ *D. Eugen Petit, prefect de poliţie, a luat de eri în primire prefectura. Azi la ora 3 după prânz, va primi pe funcţionarii superiori.*

※ *D. Pogonat, numit prefefect de judeţ, a plecat azi la Bucureşti, unde va depune cuvenitul jurământ, în faţa ministerului de interne.*

※ *Subliniem cu deosebită plăcere că „Presa Capitalei", în coloana oficiosului liberal „L'Independance Roumaine" relevă marile binefaceri pentru ţară care vor decurge din demobilizarea generală a armatei!*

※ *In legătură cu gâlceava galben-roşie de la Regie este de observat că unii debitanţi de tutun, şi în special acei din piaţa Caza-Vodă, refuză a vinde tutun...la jidani.*

Ba ceva mai mult, nişte băeţaşi evrei care au cerut tutun la acel debit, au fost ameninţaţi cu bătaea.

x *Se pare că sindicaliştii galbeni nu sunt mulţumiţi cu hotărârile luate de ministerul internelor în privinţa conflictului de la Regie. Astfel, o delegaţie de 12 galbeni a plecat astăzi la Bucureşti pentru a supune ministrului doleanţele lor.*

Deasemenea şi direcţia Regiei pare a fi nemulţumită. D-nii Costin şi Moisia au luat toate pregătirile în vederea unei eventuale demisionări.

※ *Sâmbătă seara sergentul de poliţie Ion Perju a căzut sub gloanţele banditilor, în str. Costache Negri, în împrejurările pe care le publicăm în altă parte a ziarului.*

Pe urma acestei nobile victime a datoriei rămâne o numeroasă familie de nenorociţi. Autorităţile superioare poliţieneşti au intervenit pe lângă cei în drept ca să fie ajutată materialmente familia nefericitei victime.

Credem însă că şi societatea are o datorie de împlinit mai cu seamă în vremurile de acum când conştiinţiozitatea şi simţul datoriei încearcă o atât de gravă eclipsă şi când, pe de altă parte, respectul avutului a început să conteze atât de puţin.

In consecinţă „Opinia" deschide o listă de subscripţie şi apelează la toată lumea, şi în special la categoria comercianţilor care au mai mult nevoe de sprijinul forţei publice întru apărarea avutului lor.

Sumele adunate la administraţia ziarului nostru vor fi publicate în ziar, împreună cu numele donatorilor, şi vor fi înaintate prefecturei de poliţie, pentru a fi puse la dispoziţia familiei lui Ion Perju care se află într'o sărăcie lucie.

„Opinia" se înscrie cu suma de 100 Lei
Cinema „Elisabeta" ..... 20 „
Banca „Moldova" ..... 200 „
S. Kahane Succ. ..... 50 „
I. Per. ..... 5 „

※ CRIMA. — Simbătă, la ora 12 de noapte, sergentul Ion Perju, din strada C. Negri, făcînd inspecţia obicinuită, surprinse trei indivizi, în momentul cînd începură să devalizeze o prăvălie.

Sergentul îi somă să se predeie, ceia ce banditii păreau că vor s'o facă.

Dar în aceiaşi clipă, un al patrulea bandit, se furişă şi trase un foc de revolver asupra sergentului, care căzu jos, scăldat în sînge.

Ion Perjú, fu transportat la spital, dar cu toate ajutoarele date, el încetă azi din vieaţă.

Autorii acestui asasinat, după indiciile culese, par a fi basarabeni.

※ Comitetul executiv al Ligei Poporului, s'a întrunit aseară, şi a întocmit tabloul noilor numiri ce are a se face în localitate.

In vederea acestor numiri, d P. Dragomirescu a plecat azi la Bucureşti.

※ După o ultimă statistică oficială, numărul vitelor din vechiul regat se prezintă cu un deficit de 6 şi jum. milioane capete, faţă de numărul din 1916.

Astfel, numărul vitelor de muncă a scăzut de la un milion jumătate la mai puţin de un milion. Caii de prăsilă de la un milion şi un sfert au scăzut la jumătate. Boii de prăsilă de la 3 milioane au scăzut la 2 milioane. Oile de la peste 8 milioane au scăzut la 3 şi jum. milioane capete. Porcii de la circa un milion şi jum. au scăzut sub un milion.

Se afirmă că s'au luat măsuri pentru sporirea numărului vitelor.

※ **BANCA MOLDOVA.** — *Societatea Anonimă Iaşi primeşte subscripţiuni la noul imprumut intern pe baza de 85 la sută.*

Primeşte de asemenea subscripţiuni în rate lunare în condiţiuni foarte avantagioase.

Prospectele speciale se găsesc la ghişeurile băncii.

Imprumutul e scutit de orice impozit present sau viitor.

※ Comisiunea special instituită pentru elaborarea unui proect de lege al chiriilor, lucrează sub preşidenţia d-lui Trancu-Iaşi, ministrul muncei.

Se crede că proectul va fi gata la sfîrşitul acestei săptămîni.

※ Ieri dimineaţă la ora 10, în sala Cultura a avut loc o întrunire de protestare în contra progromurilor antisemite din Ukraina.

S'a oficiat un serviciu religios în amintirea victimelor, după care au vorbit rabinul H. Rabinovici, d nii Duff, Landau, Schachter şi Gecko, reprezintantul comitetului central din Chişinău, care au vestejit actele de barbarie din Ukraina.

La sfîrşit s'a votat o moţiune de protestare.

※ Cinema Elisabeta. — Astăzi: în matineuri şi seara se reprezintă „Amorul care ucide" sau Refugiul unei femei, dramă modernă în 5 acte cu celebritatea scenică italiană d-ra Maria Melato.

Cel mai nou număr din „Revista Pathe" şi o splendidă Comedie.

※ Din Tg. Frumos ni se anunţă încetarea din viaţă a cunoscutului comerciant Moses Zurmer, un om de inimă, de o corectitudine exemplară. Inmormântarea a avut loc astăzi.

CINEMA ELISABETA

ASTAZI IN MATINEURI și SEARA

AMORUL CARE UCIDE

cu celebra tragediană italiană

D-ra MARIA MELATO

Dramă modernă în 5 acte.— Revista Pathe, o comedie

Joi 25 Martie A treia serie (Penultima) din Cercul Roș.

Situația la Regie. — Se așteaptă pentru ziua de eri, sosirea unui curier special din București, care să aducă o soluționare în chestia grevei de la regie.

Acest curier n'a sosit și este așteptat pe astă i.

*

Eri, în timpul zilei, sindicaliștii greviști au ținut un mare meeting, în sala Ghica Vodă, la care au asistat mii de muncitori și muncitoare.

Meetingul a ținut pînă tîrziu.

Seara, urma să aibă loc o ședință a lor în sala societății de gimnastică, din str. Școalei de arte.

Insă, nu se știe încă prin ce întîmplare, sala a fost dată și sindicaliștilor naționaliști. Cînd grupul de sindicaliști socialiști au sosit acolo, sala era ocupată.

Totuși grupul a pătruns în sală. Au avut loc parlamentari la care au intervenit și d. Eugen Petit, Prefect de poliție.

Lucrurile însă s'au calmat, lucrătorii greviști, retrăgîndu-se în liniște.

*

Azi dimineață delegațiunea greviștilor, cari au fost la București, s'a înapoiat în localitate, împreună cu delegați ai sindicatului din Capitală, și au adus vestea, că d. Ministru Trancu-Iași, remarcînd îndreptatea cauzei lor, le-a încuviințat să reia lucrul la regie, în condițiunele arătate de greviști, în memoriul prezintat.

S'au adunat repede cu toții, și în perfectă ordine au pornit de la sediul lor din strada Ghica Vodă, ca să meargă la regie.

Ordinea a fost menținută de lucrători.

Numerosul grup, ajuns în piața unirei, au fost întîmpinați de reprezentanții autorităților, care au invitat pe lucrători de a se înapoia la sediul lor, în baza unui ordin al procurorului general, și la la care se adăuga și faptul că lucrul la regie e suspendat pînă la 1 Aprilie.

Lucrătorii au răspuns că manifestația lor e pacinică, căci se conformează dispoziței luate de d. ministru Trancu Iași, de a reintra cu toții în ateliere.

Autoritățile nu s'au opus atunci i-au lăsat să și continue drumul, dar cu hotărîrea de a nu li permite intrarea în regie, unde, de altfel se găseau adunați sindicaliști naționaliști.

*

Putem adăuga că măsurile autorităților vor fi în sensul ca hotărîrile luate la centru să fie respectate de toată lumea.

*

Greviștii au fost din nou opriți de autorități în fața poștei centrale. Ei au ales o delegație care a plecat la regie să discute cu direcția condițiile reluărei lucrului.

Ziarele franceze anunță că în camera unui mare hotel din Nisa, la bogata americană d-na Charde, s'a găsit ascunsă o casetă cu bijuterii în valoare de 150.000 lei. Este rezultatul unui furt care presupune a cădea în sarcina unui amic al americanei și anume... Lucian Cătărău, supus român, care a și fost arestat.

Cătărău susține că e nevinovat și se apără cu energie.

Aflăm cu plăcere că d. Nica Kaufmann, licențiat în drept, absolvent al facultății din Paris, s'a reintors în România și înscrișă în baroul de Iași, depunând legiuitul jurămînt înaintea Curței de apel.

Inmormântarea nefericitului sergent Ion Perju, victimă a datoriei, va avea loc mâne la ora 3 p. m. cu deosebită solemnitate.

Cortegiul va porni de la biserica Sfț Spiridon unde se află depus corpul defunctului.

In lipsa sa de acasă, hoții au pătruns în locuința d-lui avocat Magder, în strada Căpitan Păun, furînd multe obiecte de valoare.

Un alt furt s'a comis la locuința d-lui avocat Dimitriu-Păușești din strada Palatului.

Hoții, spărgînd ușa de la bucătărie, au furat lucruri, în valoare de peste 1000 lei.

Toți acei cari închiriază odăi mobilate, au a înștiința despre aceasta Prefectura de poliție, pînă în 5 zile.

Banca Iașilor primește subscrieri la NOUL IMPRUMUT INTERN 5 la sută din 1920 în condițiuni avantajoase

D. Ștefan V. Coroi, portărel pe lîngă tribunalul Iași, a fost pus în disponibilitate.

Se aduce la cunoștința deținătorilor de acțiuni de la „Jewish Colonial Trust Ltd. Londra" „Banca Colonială Evreiască" că Organizația Sionistă din Iași plătește zilnic la sediul său din Str. I. C. Brătianu 163, cupoanele 5, 6, 8 și 9 ale acestor acțiuni.

După cursul de azi, cupoanele 5, 6, 7, vor fi plătite cu câte lei 5 de fiecare acțiune de una liră; iar cupoanele 8 și 9 cu câte lei 5.50.

Acționarii cari n'au primit talonul cu cupoane de la 7.36 vor lua informațiuni de la Organizația Sionistă.

Plata cupoanelor nu se poate face fără prezentarea acțiunei.

In sala Bejan, a avut loc eri adunarea generală a membrilor Cooperativei de Consum „Hărnicia". Se aduce laude Consiliului de administrație, în frunte cu președintele ei d. Luchian, pentru activitatea desfășurată.

Se aprobă bilanțul.

Apoi se procede la alegerea noului Consiliu.

Sunt aleși d-nii Gh. N. Luchian, președinte; D. Verusi și Zaharia Weiss, vice-președinți; Inginer Cana, Gh. Neculau, C. Mălăescu, Adamir, I. Budescu, Kalman Mayer, H. Bulgaru, M. I. Libling, Cojocaru, Ch. Pollac și Iuster, membrii.

Ca ceezori au fost aleși d-nii Alex. Zaharia, N. Cumpată, Bouşca, Simon Avram, Perlman, și Daniel Rosenberg.

Domnii acționari ai Băncei Dacia sunt rugați a se prezenta la casieria băncei spre a li se achita dividentul pe 1919.

Aflăm că a sosit în orașul nostru **D-na Stuart** *din* **Paris**, *care organizează la hotelul Trayan, o expoziție de ultime modele, a principalelor case de la* **„Rue de la Paix"** *din Paris. Rochii bluze, chemisette, deshabillè-uri, rochii de bal, pălării de damă, etc. D-na Stuart va primi numai câte-va zile, de la 10 dim. până la 6 seara, la Hotel Trayan, camera 6*

In saloanele d-nei și d-lui Isac Forșt, s'a celebrat Sâmbătă seara, logodna drăgălașei lor copile d-ra Sofie Forșt, cu d. Emil Leibovici, tânăr comerciant.

In asistența, compusă din rude și amici intimi, am remarcat familiile, I. Leibovici, G. Terdeman, L. Golden, M. Naftalovici, N. Forșt, d-nele și d-nii V. Wachtel, B. Wachtel, H. Wachtel, I. Wachtel, d-na Laufer, d-na și d doctor Fruhling, d-na și d. Max Caufman, d-nele și d-nii Brauner, Stern, Schwamm Ecștein, I. Fruhling, A. Cahane, Lobel d-na și d-ra Jersevitz, d-nii I. Fruhling B. Brauner, M. Stern, M. Forșt.

Ceremonia a fost urmată de o serată dansantă, și într'o atmosferă de cea mai sinceră cordialitate.

Banca Agricolă, sucursala Iași, Str. Căpitan Păun No. 10 primește subscripțiuni la Imprumutul intern 5 la sută Rentă din 1920, pe bază de 85 suta.

Familia Israel Gratz aduce, pe această cale, mulțumiri tuturor acelor care au participat la înmormântarea neuitatei sale fiice Roza.

PENTRU DENTIȘTI

A sosit pentru 3 zile, voiajorul cu materialele firmei

Claudius ASH Sons & Co.

LONDRA

Hotel Rusia, strada Unirei No 1 d. Satinover

Biroul Mașinelor de scris

cumpără mașini de scris ori-ce sistem Str. Costache Negri 93.

Serviciul telegrafic și telefonic

AL ZIARULUI „OPINIA"

Acordul General Averescu Take Ionescu stabilit

—Colaborarea cu democrații.— Remaniarea ministerială.— D-nii Take Ionescu și Titulescu în guvern.—Dizolvarea.—

București. —D. General Averescu socotind pe deoparte, că este o chestie de morală publică ca să nu se despartă de d. Take Ionescu, iar pe dealta, că noul guvern are nevoie de forțe reale, față de dificilele probleme ce sunt de rezolvit, a făcut tot ce i a stat cu putință pentru stabilirea unei înțelegeri cu d. Take Ionescu. Incercarea a reușit și acordul este astă-zi desăvîrșit.

*

Remaniarea ministerială va avea loc zilele aceste. D. Take Ionescu va ocupa departamentul externelor și d N. Titulescu la finanțe.

Se comentează mult că nu este vorba de intrarea în guvern a d-lui Mișu Cantacuzino.

*

Decretul de dizolvare va fi semnat cîte-va zile după redeschiderea parlamentului.

Amnestia a fost aprobată

— Decretul apare mîine Marți.— Ce va cuprinde decretul. — Situația deliquenților politici. — Excluții. —

București. — In ultimul consiliu de miniștri s'a discutat și admis definitiv textul decretului de amnestie. Acesta a și fost trimis spre semnare Suveranului și este cea mai mare probabilitate că va apare în Capitala în „Monitorul Oficial" de mâine Marți dimineață.

Decretul guvernului este formulat într'un spirit foarte larg.

Vor beneficia de amnestie deliquenții politici, precum și toate categoriile de deliquenți militari, afară de acei cari se s'au făcut vinovați de incorectitudini în mânuirea banului public.

Nu vor beneficia de amnestie cei ce s'au făcut vinovați de acte de trădare și cei care au dezertat pe front la inamic.

Toma Stelian președintele Camerei

București. — Nu este exclus ca în locul de președinte al camerei, devenit vacant prin demisia d lui N. Iorga, să fie ales d. Toma Stelian.

Sfârșitul grevei tipografilor

București.—Greva lucrătorilor tipografi din capitală a luat sfârșit.

Toate ziarele din capitală reapar mîine dimineață, afară de *L'Independance*, *Viitorul* și *Adevărul* care reapar astă-zi după amiază.

Atitudinea țărăniștilor în parlament

București.— In urma unor laborioase discuțiuni urmate în sânul grupului parlamentar opoziționist constituit în „Federația democrației sociale" și condusă de d-nii Iorga, dr. Lupu și Mihalache, s'a decis ca acest grup să lupte în parlament pentru realizarea proiectelor de legi depuse de ei pe când erau la guvern.

SOFICA FORȘT
EMIL LEIBOVICI
LOGODIȚI

Iași Martie 1920

CLEI DE VALURI

Prima calitate, de vânzare la Tipografia Goldner — str. Gh. Mârzescu 17 —

AVIS

Mecanici, montatori, ajustori și conducători de locomotive de cale ferată fochiști, șefi de tren, pensionari, se caută urgent Iași str. Sf. Sava 8.

NICA KAUFMANN

:: :: Licențiat în drept :: ::

Absolvent al Facultății din Paris, și-a deschis biroul de notariat și traduceri în

Tg. Briceni *(Jud. Hotin)*

CASA DE BANCA MOSES BURIS

fiind autorizată de Ministerul de Finanțe de a primi subscrieri pentru

Noul imprumut Intern 5 la sută din 1920

face cunoscut Onor. sale clientele că primește de pe acum inscrieri, în condițiunile prospectului.

Plasamentul este foarte avantagios.

Subscriitorii sunt scutiți pentru sumele subscrise de impozitul asupra câștigurilor de războiu și asupra averilor

PRIMA RENUMITA CROITORIE

IOSEF PASCAL

— str. Costache Negri 69 —

Aduce la cunoștința onor. clientilor săi că se confecționează orice fel de haine bărbătesti după ultima modă, cu furniturile cele mai fine

:: Prețuri convenabile ::

BANCA S. O. Goswald

- Str. Ștefan cel Mare 32 -

fiind indicată de onor. Minister de Finanțe, ca ghișeu de subscripție, primește subscrieri la Noul Imprumut de Stat

Rente 5 la sută din 1920

în condițiunile prospectului de subscriere, făcând înlesniri numeroasei sale clientele.

Sumele subscrise la acest Imprumut nu sunt impozabile nici pe capital, nici pe venit.

Vacă *cu lapte, de vânzare A se adresa Fundacul Mangirov 1 (prin Str. Palat).*

BANCA AGRICOLA

— — SUCURSALA IAȘI — —

STR. CĂPITAN PĂUN No. 10

Primește subscripțiuni la Imprumutul intern 5 la sută Rentă din 1920, pe bază de 85 suta.

De vânzare una vie *întindere de 9 hectare, imediată apropiere de oraș în podgoria Copou, cu tot ce se găsește ca: unelte; vase, mașini, case de locuit, cramă, pivniță, cuptor pentru uscat perje, livadă, pomi altoiți, grajd, vie 4 hectare, etc. A se adresa la Agenția de publicitate I. Brănișteanu, str. Gh. Mârbescu 17.*

VITICULTOR cu bune referințe găește angajament imediat, bine plătit. A se adresa d-lui Col. Gorgos „la Dol uPe" Iași.

SE CAUTĂ UCENICI CU PLATĂ

Expresul

Marele Atelier pentru reparația cauciucurilor de Automobile precum și efectuarea diverselor piese de cauciuc :::::::: In condițiuni superioare cu prețuri modeste ::::::::::

Cumpărăm și vindem anvelope și Camere de ocazie.

Bdul Elisabeta No 3 Iași

SE CAUTĂ UCENICI CU PLATĂ

SOCIETATEA CREDITULUI FONCIAR URBAN DIN IAŞI

DAREA DE SEAMA A CONSILIULUI DE ADMINISTRAŢIE PE ANUL 1919

BILANŢUL SEMESTRULUI II 1919

ACTIV		EFECTE	NUMERAR
Imprumuturi acordate	Scrisuri fonc. pregătit p. impr. rămase nerealiz.	406.000	
Emisiune	Datoria societarilor şi a imobilelor adjudecate. asupra societăţii plus amortismentul exigibil		37.708.900
Rate întârziate	Rate datorite de societari la împrumut. acord.		3.254,247
Rate suplimentare	„ pentru stingerea împrumutului de 1369000		603 52
	„ „ „ „ „ 500.000		2,166 25
Mobilier	Valoarea mobilierului societăţii. . .		519 60
Prime de asigurare	Avansaţi pentru asigurarea imob. ipotecate		41,221 17
Avansări diverse	„ în contul împrum. în curs de realizare		3 830 84
Debitori Diverşi	Sumi datorite de Cump. imobilelor adjudecate asupra societăţii, sumi chirii de la imob societ. etc		272.209 41
Impr. pe Depozite	Imprumutaţi în garanţie de efecte publice .		2.192.860
Urmăriri	Cheltueli făcute cu încasarea ratelor . .		2,790 55
Imobile în posesie	„ cu imobilele luate în posesie . .		12,942 39
Imobilul societăţii	Suma cu care sa amortizat datoria palatului Societăţii, plus îmbunătăţirile făcute . .		238.170 63
	Datoria exigibilă (afară de capital) a imobilelor adjudecate asupra Societăţii . .		295.319 19
Efecte	Efecte aflate în Casă	6.935.977 50	
Cassa	Numerar aflat în Cassa . 829.005 – 28		
	Numerar dep. la Banca Naţională pentru plata Cupoanelor şi a scris. eşite la sorţ 403.300 48		1.232.305 76
Cassa de depuneri-Cupòane	Cupoane (a scris aflate în Rusia) achitat în ct. Curent . 94.784 47		
Banca Naţională Cupòane	Idem . . . 279.113 – 48		
Banca Românească Cupòane	Idem . . . 10.618 – 60		
Banca Iaşilor Cupòane	Idem . . . 25.334 —		
Primăria Iasi Cupòane	Idem . . . — 57 —		409.907 55
		7.341.977 50	45.667.993 86

PASIV		EFECTE	NUMERAR
Scrisuri fonciare	Scrisuri fonciare în circulaţie neexigibile .		37.708.900
	Idem trase la sorţi nepresentate la plată.		2.257.200
	Idem pregătite p. împr. rămase nerealizate	406.000	
Interese	Cupoane exigibile din diferite semestri neprezent. la plată		3.456.832 50
Capital social	Reţineri de 2% la împrumuturile existente	942.500	339 30
Capital de revervă	Reţineri de 0.25% la totalitatea împr. realiz. plus alocaţia din capitalul de reviriment . .	1'555.800	263.275
Purgi ipotecare	Reţineri pentru plata creditorilor anterior.	262.900	116.080 10
Reţineri diverse	Reţineri pentru reparaţii şi besmen . .	84.800	3.691
Desdăunări de foc	Incasat de la societăţile de asigurare desdăunări de foc	1.800	13.834 62
Garanţii	Diferite sumi primite garanţie . . .	74.100	1.798 50
Deposite	Diferite sumi primite în deposit . .	1.900	116.162 07
Imprum. pe deposit	Efecte publice primite garanţie la împrumuturile făcute	3.175.100	
Diurna experţilor	Tacse încasate pentru evaluarea imobilelor		54.005 07
Anuit, împr. dela Stat	Rest din ratele datorite statului la împr. de 1.369.000		372.206 55
Fond de pensie	Fondul de pensii al funcţionarilor . .	836.900	
Scris. şi cup. contest.	Cupoane contestate reţinute în deposit .	177 50	
Imposit as. cupoan.	Reţineri de 5% la plata cupoanelor .		802 15
Amortisment	Amortisment exigibil		611.369 67
Rezerva p. perderi	Rezerva pentru perderile eventuale . .		563.342 27
Capital de reveriment	Excedentul anului trecut 15.847.26 şi anului crt. 112.307.80)		128.155 06
		7.341.977 50	45.667.993 86

p. Preşedintele Consiliului de Administraţie C. MEISSNER — Director **Gh. N. BOTEZ** — Şef contabil P. E. HETTE

CAPITAL DE REVIRIMENT PE SEMESTRUL II 1919

DEBIT		PARŢIAL	TOTAL
Interese	Valoarea cuponului de Ianuar 1920 .		978.087 50
Scrisuri trase la sorţi	Amortismentul pentru care s'a tras scrisuri la sorţi în semestrul curent . . .		700.000
Retribuţia Personal.	Suma cheltuită în semestrul II 1919 .	98.062 50	
Gradaţia Funcţion.	„	25.378 60	
Mărci de presentă	„	17.160	
Diurna Directorului	„	900	
Remiza încasatorilor	„	16.389 65	
Chelt. extraordinare	„	49.953 65	
Mobilier nou	„	150	
Publicaţii şi abonamente	„	2.557	
Poşta şi telegraf	„	709 85	
Incălzit şi iluminat	„	13.154 30	
Furnituri şi registre	„	8.625 90	
Anuitate palatului societăţii	Rate de 30 Septembrie 1919 . .	2.422 13	
Intreţinerea Palat. Societăţii		6.000	
Ajutor viager		1.200	242.663 58
Diverşi	Beneficiul anului 1918	15.847 26	
	Beneficiul Bugetar al anului 1919 rămas net este de lei . . . 101.077.02		
	După scădere de 10% membrilor Consiliului de Administraţie 11.230.78	112.307 80	128.155 06
			2.048.906 14

CREDIT		PARŢIAL	TOTAL
	Soldul contului precedent .		29.945 44
Dobânda capitalului social	Valoarea cuponului de Ianuar 1920 de la scrisurile capitalului social . . .		23.940
Dobânda capitalului de rezervă	Idem de rezervă .		35.112 50
Dobânda anuităţilor întârziete	Dobânzi încasate de la ratele întârziete .		109.335 90
Venitul Palatului Societăţei	Chirii încasate de la magazinele şi atenansele palatului societăţii		12.261 50
5% din venit imob. luate în pos.	5% din venitul imobilelor luate în pos. p. administrare		2.067 38
Comision 1%	Indemnizare de 1% la împrum. stânse prin anticipaţie		6.673 74
Beneficii diverse	Dobânda la sumele datorite societăţii (afară de rate) bonific. la plata primelor de asig. etc.		33.312 13
Scris. trase la sorţi	Scrisuri trase la sorţi în sem. II 1910 a căror plată s'a prescris		3.500
Interese	Cupoane de Ianuar 1909 a căror plată s'a prescris		982 50
Anuit. semest. II 1919	Rata de 30 Septembrie 1919 la împrum. existente la 30 Iunie 1919 însă:		
	Cheltueli de Administraţie . . .	110.700 25	
	Procente	922.912 50	
	Amortisment	430.725 97	1.464.338 72
Reţineri extraordin.	Cheltueli de Administraţie la împrum. realizate în semestrul II 1919 . . .		2.987 30
Amortisment	Amortisment tras la sorţi peste cel cuprins în rata semestrului curent . . .		269.274 03
Cupon suplimentar	Valoarea cuponului de Ianuar 1920 de la scrisurile emise în semestrul II 1919 . .		55.175
			2.048.906 14

p. Preşedintele Consiliului de Administraţie C. MEISSNER — Director **Gh. N. BOTEZ** — Şef contabil P. E. HETTE

PUBLICAŢIUNE

Se aduce la cunoştinţa generală că în ziua de 30 Martie 1920 ora 10 a. m. se va ţine licitaţie publică la Comandamentul Corpului 4 Armată (Palatul Regina Maria) pentru aprovizionarea a 300 (trei sute) vagoane fasole albă bine uscată necesare hrănirei trupelor.

Tot în aceiaşi zi şi pentru aceleaşi cantităţi se va ţine licitaţie publică la manutanţele garnizoanelor Botoşani, Dorohoi, Roman, Vaslui, Peatra Neamţ, Huşi, Fălticeni, Bacău, şi Divizia 8 a Cernăuţi.

Licitaţia se va face cu oferte închise depunându-se garanţia de 10 la sută din valoarea ofertei.

Se vor primi oferte şi pentru cantităţi mai mici.

Supra oferte sau oferte posterioare licitaţiei nu se vor lua în consideraţie.

Predarea furniturei se va face în sacii ofertanţilor franco de ori ce cheltueli în magaziile manutanţelor de garnizoană sus arătate sau la staţiile căilor ferate din Moldova şi cu termen cel mult de 30 zile dela data încheierei contractului.

Preţul va fi calculat pe netto greutatea sacilor trebuind a se scădea.

La licitaţie se va avea în vedere dispoziţiunea art. 72 83 din legea contabilităţei publice.

Caetul de sarcine se poate vedea la serviciul Intendenţei Corpului 4 armată şi la manutanţele de garnizoană în toate zilele lucrătoare.

Şeful Serv. Intendenţei Corpului 4 Armată
Intendant Colonel
Costinescu

MANUTANŢA IAŞI
PUBLICAŢIE

Se publică spre cunoştinţa generală, că în ziua de 28 Martie 1920 se va ţine o a doua licitaţie pentru vînzarea a 10.000 kgr. hârtie de împachetat.

Hârtia se poate vedea în ori-ce zi de lucru la Manutanţă (Moara Păcurari).

Licitaţia se va ţine în conformitate cu art. 72—83 din legea asupra contabilităţii publice a Statului.

Ofertanţii vor depune 10 la sută din valoarea afectată.

Directorul Manutanţei.
Adm. Căpitan, POPESCU.

No. 9702 13 | 3, 1920

Podgoria Galata

14 ha. Teren pentru vie

Livadă, *locuinţă pivniţă, coşer, laz, fântână, cramă, şură, curte pentru păsări, jum. oră de la Nicolina.*

De vânzare. *A se adresa d-lui avocat I. Serafimi St. Cuza-Vodă No. 35*

De vânzare *Două iepe pentru trăsură, două mănzoace de câte 1 an, două iepe mai mici pentru căruţă, Un docar Mylord, una căruţă — cotigar, un ham pentru 2 cai trăsură, şi un ham pentru 2 cai căruţă.*

A se adresa: Str. Buzdugan No. 3 Iaşi orele 1—3 p. m.

Băiat de serviciu *se caută. A se adresa la Agenţia de publicitate I. Brănişteanu, str. Gh. Mărzescu 17*

De vânzare

10 boi pentru tăiere, o locomobilă şi o batoză 10 cai putere system Clayton şi patru cai ardeneze.

A se adresa Emilian Popescu, comuna Tăuta Judeţul Vaslui.

Tipografia H. Goldner

ANUL XVI-lea No. 5572

20 bani Numărul

JOI 25 Martie 1920

ABONAMENTE
UN AN : : : 80 LEI
ŞASE LUNI : : : 40
TREI LUNI : : : 20

ADMINISTRAŢIA
IAŞI — Gh. Mârzescu 17

TELEFON No. 200

OPINIA

ZIAR POLITIC COTIDIAN.

ANUNCIURI
Se primesc la
AGENŢIA DE PUBLICITATE
I. BRÂNISTEANU
— — Str. Gh. Mârzescu 17 — —
Concesionară exclusivă a publicităţii.

Un număr vechiu 1 Leu.

Bonapartele armatei roşii

— Un interesant articol din „Le Matin" —

Reproducem, în cele ce urmează, un articol din ziarul francez, „Le Matin" extrem de interesant şi datorit unui general din foasta armată activă rusă.

Este de remarcat că autorul articolului este General Noskoff un pronunţat antibolşevist, iar articolul este publicat, la locul de onoare, într'un ziar care a dus cele mai vii şi documentate campanii împotriva maximaliştilor.

Se poate deduce din acest articol cam ce fel de elemente sunt cei din fruntea revoluţiei ruse şi ce sentimente îi animă. De alt-fel, se pare că maximaliştii au făcut enorme concesiuni societăţei capitaliste.

Aşa se explică că socialiştii revoluţionari îl tratează în trădătorii revoluţiei şi tovarăşi ai burgheziei — lucru ce va rezulta din cele ce vom publica cu altă ocaziune.

Armatele lui Coleeak, Iudenici şi Miller nu mai există. Denikin este cu sufletul la gură. In mijlocul imensei dezordini militare ruseşti, o singură forţă rămîne organizată şi pretutindeni victorioasă: armata roşie

Iată realitatea prezentă şi trebue să o privim în faţă, ori-ce păreri şi preferinţe am avea.

Cărui fapt îşi datoreşte succesele, această armată atît de calomniată? Numai incapacităţei şi slăbiciunei adversarilor? Pînă la un punct, poate să da, dar mai ales şi în primul rînd înaltei valori a şefului său.

Indărătul lui Trotzki care comandă oficial trupele bolşevice, se află şeful său de stat major, Kameneff, fost colonel brevetat al armatei regulate, un om cu adevărat, care are atîta forţă orală pe cîte cunoştinţe tehnice. Unii îl şi numesc „Bonaparte cel Roşu" pe acest stăpîn al situaţiei militare a revoluţiei, generalissim de fapt.

Şi totuşi el n'are nici tinereţa, nici ambiţia lui Bonaparte Dar prin această expresiune se tinde la exprimarea consideraţiunei foarte mari de care se bucură.

Am cunoscut existenţa lui Kameneff la începutul lui 1917, în aurora revoluţiei. Exercitam pe atunci funcţiunile de general cvartirmaistru al celei de a treia armate. Ceasul era grav. Simţeam cu toţii că evenimente formidabile se pregăteau. Fie-care şef, demn de acest nume, era preocupat cu căutarea colaboratorilor apţi să l ajute. Zilnic diversele state majore ale armatei îmi cereau să le detaşez cutare sau cutare ofiţer. Printre aceste nume, unul revenea foarte des, acel al colonelului de stat-major brevetat Kameneff.

El comanda pe vremea aceia un regiment de infanterie de pe front. Nu-l cunoşteam personal, dar îmi era deja atrasă atenţia asupra lui.

Regimentul său era citat ca unul dintre cele mai bune ale armatei. Cu toată desfăşurarea revoluţiunei, disciplina era mereu menţinută Cînd toate celelalte, sub presiunea evenimentelor deveniseră jalnice turme, regimentul lui rămăsese strict credincios datoriei. Mai ştiam că şefful său obţinea aceste rezultate fără să recurgă la metode demagogice. Isi domina trupa numai prin ascendentul moral.

Am fost curios să cunosc un astfel de şef şi l'am chemat la statul-major. Prima impresie, confirmată şi mai în urmă, a fost excelentă.

Kameneff părea de vre o 40 ani. Avea talia foarte înaltă. Se observau imediat, în mijlocul feţei de un tip rusesc clasic, împodobită cu barbă, ochi înfundaţi în orbite, ochi dulci şi spirituali. Aparenţa îi era nobilă, conversaţia foarte bogată. Mă simţeam în faţa unei valori. Aprecierile, judecăţile lui mă izbeau prin limpezime şi competenţă. Cunoştinţele lui foarte întinse îi serveau o înaltă inteligenţă. Foarte adesea, după această primă întrevedere, am revăzut pe Kameneff ca să capăt amănunte exacte şi precise mai ales asupra stărei de spirit a trupei. Răspunsurile lui totdeauna îmi deschideau orizonturi noui. Deasemenea bănuiam în acest om, în mod vădit cîştigat ideilor noui, o foarte puternică voinţă de a ţine trupa în mînă. Avea darul impresiunei maselor şi puterea de a le conduce.

Am avut prilejul să-mi amintesc şi pe dată i am făcut carriera. In luna Octombre 1917, regimul Kerenski a suferit asaltul bolşevicilor. Mişcarea cîştigă armata. Sunt împresurat de comitete de soldaţi. Sunt ameninţat. Refuz să iscălesc ordinul de intrare în legături prieteneşti cu inamicul. Situaţia devenindu-mi imposibilă, am chemat pe Kameneff şi i-am oferit să mă înlocuiască în funcţiunele de şef de stat major al armatei.

Gîndeam că ideile lui îl vor face mai puţin suspect decît eram eu, şică ar putea, poate, să salvese armata

Kameneff a primit imediat. Era primul lui pas către înaltele însărcinări, primul pas pe care îl îndemnam să-l facă fără să bănuesc că îl puneam pe drumul postului de generalisim. Ultimele cuvinte pe care le-a pronunţat în cabinetul meu luminează în mod ciudat personagiul. Imi exprimam îndoelile asupra binefacerilor unei revoluţii atît de sălbatec condusă, îi arătam deasemenea gravitatea sarcinei sale în asemenea împrejurări.

— „Fără îndoială, îmi răspunse, *dar este în joc existenţa rusească*

Kameneff serveşte cauza sovietică pentru a servi *existenţa rusă*.

El a socotit că numai de partea aceasta putea să aducă servicii patriei sale, căci acest revoluţionar nu şi desparte ideile de dragostea de patrie.

Şi aceasta nu este o excepţie în armata roşie !"

INSEMNĂRI

AMNISTIA, BINE-VENITA

După decretarea demobilizărei generale a armatei, amnistia este al doilea mare act menit a aduce uşurarea obştească.

Astăzi apare decretul de amnistie. Firul intim al tuturor amănuntelor nu ne este încă cunoscut. Dar fi dorim mult încercatului nostru popor o amnistie cât mai largă, cât mai iertătoare.

Amnistia se impunea încă din primul moment al încetărei ostilităţilor, şi trebuia acordată din timp, aşa cum s'a făcut în toată Europa.

Organizările de stat sunt foarte mult depărtate de perfecţiune. Numai printr'o ficţiune indivizii trăesc în societate prin acordul unanim asupra unei organizări date. Acest acord social în realitate este o subjugare şi o impunere forţată asupra unui mare număr de elemente omeneşti. In virtutea drepturilor şi libertăţilor cetăţeneşti, trebue găsită o modalitate de recunoaştere a independenţei legitime individuale în diverse împrejurări. Şi dacă în momentul primejdiei sociale, se înţelege izolarea strictă a elementelor revoltate, în schimb, când primejdia e înlăturată, drepturile individului se impun la un respect neşfirbit.

Acest lucru e cu atât mai adevărat cu cât nici o formă socială până acum nu poate pretinde că e perfectă, şi nici chiar că nu conţine nedreptăţi adânci.

Dacă am admite însă că organizarea de stat are dreptul ori cum a supune până la distrugere pe indivizii, încă nu exista norma absolută care să aleagă pe vinovat de nevinovat, justiţia de injustiţie. Şi atunci e mai bine să scape 10 vinovaţi decât să sufere un nevinovat.

Şi în fine, chiar dacă s'ar discerne cu multă siguranţă vina şi vinovatul, trebuesc considerate influenţele multiple şi de neînlăturat ale asprimei sărmanului trai omenesc, influenţe care împing la păcat cu fatalitatea imperfecţiunei noastre firesti.

Progresul moral nu stă în micimea păcatului, ci în mărimea iertărei. Şi progresul social tinde spre o solidaritate omenească şi o aplicare unanimă la muncă neobosită şi rodnică.

Nici un om la temniţă. Toţi pe ogoare, în ateliere, în laboratoare şi biblioteci. Braţele şi truda minţii, la muncă. Nici odată nu va fi muncă prea multă.

De aceia, trăiască amnistia !

RENOVATUS

S'au făcut subscripţiuni anul trecut pentru un împrumut intern al Ardealului, s'au eliberat titlurile definitive şi se prevede în înscris că cupoanele vor fi achitate la toate ghişeurile statului din Romînia mare.

Mai multe persoane ne aduc însă la cunoştinţă că Administraţia Financiară din localitate nu primeşte cupoanele împrumutului intern al Ardealului.

Cerem lămuriri ministerului de finanţe.

Câte-va NOTE

Avansările în armata se vor face de acum încolo pe baza hotărârilor unei comisiuni, aşa declară d. general Râşcanu, ministru de războiu.

Dacă este ast-fel, e sigur că nu vom mai avea multe promoţiuni de generali : Şi nu va fi rău.

*

Remaniarea ministerială, dizolvarea— aşa glăsuesc telegramele.

Se vede că nu le este dat liberalilor să se bucure multă vreme cu succesul. de a fi doborât guvernul d-lui Vaida

*

Despre d. Mişu Cantacuzino nu se vorbeşte cu ocazia remanierei.

In loc să mănânce dr. Lupu ciocoii, îi mănâncă d. general Averescu.

*

Sunt miniştrii care se socotesc ai ţărei. Sunt alţii care socotese că ţara le aparţin.

Şi asta sub toate regimurile.

BLANZY

VIAŢA POLITICĂ

Intoarcerea d-lui Vaida

— Problema basarabeană —

— Ţinuta ardelenilor —

Reîntoarcerea d-lui Al. Vaida a repus în discuţie condiţiunele în care a fost demis guvernul prezidat de d-sa, discuţie care dacă nu poate s himba cu nimica situaţia faptelor îndeplinite, este însă de natură să sublinieze învăţămintele ce decurg pentru viitor.

Această reîntoarcere confirmă pe de o parte ştirea dată de noi că, deşi guvernul Averescu l-a împuternicit să rămâe mai departe prim-delegat al Românlei la Conferinţă, sânt totuşi semne că d. Vaida este în drum către patrie şi pe de altă parte, că d. Vaida-Voevod se simte grav jignit de modul fără precedent cum a fost congediat.

*

Din câteva întâmplări recente şi din condiţiunele în care ardelenii au înţeles să primească pe d. Vaida, rezultă că ori cât unele elemente au dat dovadă de un guvernamentalism regretabil, partidul naţional ardelenesc socoteşte afrontul făcut d-lui Vaida ca un afront pentru întregul partid.

Şi ori cât spiritul de lealism dinastic va împiedeca pe ardeleni de la manifestaţiuni care să insemne un răspuns la modul cum a fost congediat d. Vaida, nu mai puţin resentimentul împotriva celor cărora au influenţat şi contribuit la această congediere se va manifesta prin unele acte ostile împotriva guvernului Averescu.

E dar de văzut dacă atitudinea ardelenilor, manifestată într'un mod ceva mai concret de la reîntoarcerea d-lui Vaida, nu va contribui la măsura dizolvărei.

*

De reţinut este faptul îmbucurător că revenit în ţară, d. Al. Vaida a subliniat că recunoaşterea de către aliaţi a alipirei Basarabiei s'a făcut prin act în regulă, purtînd data de 5 Martie. Astfel dar îndoiala manifestată în sînul actualului consiliu de miniştri că ar fi vorba numai de o recunoaştere verbală, fără act în regulă, nu corespunde realităţii.

Astfel dar este astă-zi deplin stabilit că problema basarabeană şi-a căpătat definitiva şi fericita soluţie a alipirei la patria mumă şi aceasta mulţumită activităţei salutare desfăşurată de d. Vaida, ceia ce constitue un deosebit merit la activul fruntaşului ardelean.

INFORMATIUNI

Ştirea dată de unele ziare cum că d Argetoianu, ministru de finanţe, ar fi declarat că nu se vor impune câştigurile de războiu se dezminte în mod formal şi de către insu-şi d. Argetoianu.

Adevărul este că aceste câştiguri vor fi lovite de mari impozite şi că singurul mijloc pentru a evita acest lucru este că întreaga sumă însumând aceste câştiguri *să fie subscrisă la împrumutul pentru consolidarea României mari*, **care garantează subscripţiile de or-ce nuoi impozite în viitor, fie şi acele asupra câştigurilor de războiu.**

Ministerul a oprit leafa pe o lună profesorului Tafrali şi Conferenţiarului Naum, fiindcă au lipsit dela curs tot timpul lunii Februar.

Sâmbătă seara sergentul de poliţie Ion Perju a căzut sub gloanţele bandiţilor, în str. Costache Negri.

In urma acestei nobile victime a datoriei rămâne o numeroasă familie de nenorociţi. Autorităţile superioare poliţieneşti au intervenit pe lângă cei în drept ca să fie ajutată materialmente familia nefericitei victime.

Credem însă că şi societatea are o datorie de împlinit mai cu seamă în vremurile de acum când conştiinţiozitatea şi simţul datoriei încearcă o atât de gravă eclipsă şi când, pe de altă parte, respectul avutului a început să conteze atât de puţin.

In consecinţă „Opinia" deschide o listă de subscripţie şi apelează la toata lumea, şi în special la categoria comercianţiior care au mai mult nevoe de sprijinul forţei publice întru apărarea avutului lor.

Sumele adunate la administraţia ziarului nostru vor fi publicate în ziar, împreună cu numele donatorilor, şi vor fi înaintate prefecturei de poliţie, pentru a fi puse la dispoziţia familiei lui Ion Perju care se află într'o sărăcie lucie.

Total listei de ieri	275 —
Banca Dacia	200 —
Preot licerone Iordăchescu	10 —
Gheorghe Costandachi	10 —
Caufman	10 —
Manes Kesler	20 —
Paulina Vaisman	5 —
Lupu Moscovici	5 —
Iancu Blanaru	2 —
Haim Ferenbach	5 —
Pe lista deschisă de d. Solomon Feibiş	
Solomon Feibiş	100 —
Mendel Finkelştein	20 —
Isac Rozenfeld	5 —
Aba Polak	5 —
Haim Iosef	20 —
Natan Alter	10 —
Iţic Marcovici	5 —
A. Peister	20 —
M Iţicovici	5 —
I Merlob	5 —
H Sternfeld	15 —
I Haimovici	10 —
B. Rapaport	5 —
Smul Libovici	10 —
H. Kuperberg	5 —
Stoul Herşcovici	5 —
S. O. Grossvaid	20 —
M. Jurist	20 —
Fabrica de sapun „Carmen Sylva"	40 —
Tabăcăria „Concordia"	40 —

Stagiunea teatrului naţional, se închide la 28 a lunei.

D. dr. Zosin a afişat azi o nouă ordonanţă, prin care se clasifică pe birjari şi se fixează noi taxe.

De-aseminea se fixează taxe pentru tregheri, cari mai sunt obligaţi a purta numere de ordine

Probabil, că pînă la plecare, d. dr. Zosin va mai semna cîte-va ordonanţe.

Balul anunţat de către „Sindicatul Ziariştilor din Moldova", pentru ziua de Simbătă 27 Martie c. nu va mai avea loc. Persoanele care şi-au oprit biletele, să binevoiască a se adresa membrilor din Sindicat, de la cari au cumpărat aceste bilete spre a li se restitui costul.

La Consiliul de higienă.— Pentru a rezolvi diferite chestiuni strînse timp de două luni, Consiliul de higienă al oraşului, s'a întrunit aseară, sub preşedinţia d-lui dr. Zosin, azistat de d. dr. Flor, medic şef al oraşului.

Procesul verbal al şedinţei precedente se aprobă, fără nici o modificare.

La ordinea zilei sunt câte va autorizări de instalaţiuni de noi fabrici.

D. Leon Hart, cere autorizare de a deschide o fabrică de lumânări de ceară, în strada Arapu 35. Consiliul admite cererea, însă impune petiţionarului de a aduce localului oare cari îmbunătăţiri, esenţiale.

Şi Banca Dacia prezintă o cerere. Doreşte să înfiinţeze în acelaşi local din strada Nicolina 52 o fabrică de lumânări şi o fabrică de săpun. Dar sunt 2 industrii, clasate în chip deosebit Nu se ştie ce fel de lumânări se vor fabrica, şi nici ce fel de săpun. Cererea e respinsă.

Consiliul stipulează condiţiunile, în care poate funcţiona motorul cu benzină, instalate la tipografia „Versuri şi proză".

D. dr. Floru, propune a se numi o comisiune, care să reglementeze chipul, în care au a funcţiona gheretele din pieţe, în care se desfac alimente. Propunerea e admisă. Ce să se facă cu covrigarii ?

D. dr. Tănăsescu, în raportul său, arată că localurile în care se fabrică covrigi, sunt adevărate focare, de unde se răspândesc cele mai multe boli. Dar nici oameni nu trebuesc lăsaţi pe drumuri. Pentru aceasta, d-sa propune a se invita pe covrigari de a se constitui în Cooperativă şi, fie care, după mijloacele sale, să lucreze în acele localuri, care vor fi alese de Consiliul de higienă şi găsite ca bune.

Concluziunile d-lui dr. Tănăsescu se admit, cu adaugare, ca până la realizare, fabricarea de covrigi să fie prohibită.

Consiliul hotăreşte de a menţine prohibirea vânzărei ambulante pe străzi de alimente şi băuturi, şi a impune oare cari măsuri, pentru transportarea mai higienică a cărnei de la abator la pieţe.

Şedinţa se ridică la ora 7 seara.

De la Liga Consumatorilor. In urma adunărei generale a Ligei Consumatorilor s'a ales următorul Comitet care pe cuvântul de onoare a promis D-lor Membri că va duce lupta cinstită şi cu mai multă energie.

Comitetul se compune astfel:

Preşedinte ; Gh. Vartic. Vici Preşedinţi ; D. Sadoveanu, M. Breviman şi Al. Carp. Secretar-Casier, Mihail Botez, Controlorii Alex. Tinculescu, I. Rătculescu, Gh. Cirica, Gh. Vieru şi N. Simionescu.

Membri în Comitet, Scarlat Voicu, V. Vasiliu, Gh. Popescu, Gh. Ghiţescu, L. Panaitescu, Gh. Petrovici, V. Răileanu, I. Rosenfeld şi Al. Olşanschi Tot de odată s'a hotărât ca şedinţele comitetului să se ţie în fie-care săptămâna Joia de la 6 la 8 seara.

In ziua de 9 Aprilie se va celebra la Oradea Mare un parastas, în memoria eroilor căzuţi pe câmpul de onoare.

Comandamentul trupelor din Transilvania a cerut Prefecturei de poliţie, de a invita familia regretatului locotenent medic Anton Teodor, de a participa la acest parastas, fiind credinţa că familia s'ar afla în Iaşi.

Inmormântarea rămăşiţelor pământeşti ale sergentului Ion Perju, va avea loc mâine Miercuri, la ora 2 după prînz. Cortegiul va porni de la biserica Sft. Spiridon.

In faţa Prefecturei de poliţie, va verbi d. inspector Ştiubei.

Sindicaliştii naţionalişti nemulţumiţi de felul în care s'a pus capăt conflictului de la regie, au ales o delegaţie, care a plecat azi la Bucureşti.

Delegaţia îşi propune să discute din nou chestia cu ministrul de interne.

CINEMA ELISABETA

ASTAZI IN MATINEURI şi SEARA

AMORUL CARE UCIDE

cu celebra tragediană italiană

D-ra MARIA MELATO

Dramă modernă în 5 acte.— Revista Pathe, o comedie

Joi 25 Martie A treia serie (Penultima) din Cercul Roş.

MATILDA BERCOVICI
IOSEF KOHN
LOGODIŢI

Iaşi Martie 1920
In locul oricărei alte înştiinţări

De vânzare
10 boi pentru tăiere, o locomobilă şi o batoză 10 cai putere system Clayton şi patru cai ardenezo.
A se adresa Emilian Popescu, comuna Tăuta Judeţul Vaslui.

DE VANZARE *casele din strada Păcurari No. 79 compuse din 4 apartamente, din care trei cu cîte 4 camere şi bucătării şi unul cu 3 camere, cu magazii de lemne lumină electrică şi apă, a se adresa la proprietar care stă în aceiaş casă.*

Loteria

SOCIETĂŢEI SCRIITORILOR ROMÂNI

Aduce la cunoştinţa Onor. deţinătorilor de bilete şi publicului amator că :

Tragerea s'a fixat la 6 Iunie 1920

când va avea loc irevocabil.

Rugăm publicul co mic şi mare să dea concursul cel mai larg, căci pe lângă actul patriotic la care ia parte, înlesnind înfăptuirea

„Palatului Culturei"

Cu un singur bilet care costă

numai 2 lei

poate ori-cine să câştige şi unul din **câştigurile :**

1 a 50,000, lei 50,000; 2 a 25,000 lei 50,000; 3 a 10,000, lei 50,000; 50 a 1,000 lei 50,000, 100 a 500, lei 50,000. Total lei 250,000 câştiguri garantate şi depuse.

Renumita Fabrică de „CIMENT"
PORTLAND, din Putna (Bucovina) livrează prompt. Ciment calitate superioară în butoae şi saci.
A se adresa reprezentantului general CAROL DRIMER Iaşi.

Vacă *cu lapte, de vânzare A se adresa Fundacul Mangirov 1 (prin Str. Palat).*

De vânzare *Două iepe pentru trăsură, două mânzoace de câte 1 an, două iepe mai mici pentru căruţă, Un docar Mylord, una căruţă — cotigar, un ham pentru 2 cai trăsură, şi un ham pentru 2 cai căruţă.*
A se adresa: Str. Buzdugan No. 3 Iaşi orele 1—3 p. m.

Profesor D-r Ştefănescu Galaţi
BOALE URINARE
— STRADA PĂCURASI 21 —
— 4 — 6 după amiază —

VITICULTOR cu bune referinţe găeşte angajament imediat, bine plătit. A se adresa d-lui Col. Gorgos „la Doi µPe„ Iaşi.

CLE DE VALUNI
prima calitate, de vânzare la Tipografia Goldner
— str. Gh. Mârzescu 17 —

AVIS

Mecanici, montatori, ajustori şi conducători de locomotive de cale ferată fochişti, şefi de tren, pensionari, se caută urgent Iaşi str. Sf. Sava 8.

COVOARE PERSIANE

Cumpăr, covoare persiane şi turceşti, scoarţe, caramanee, chilinuri, şaluri, g imuri, precum şi scoarţe naţionale, în orice stare s'ar afla şi ori ce mărimi. In cantităţi mici şi mari, oferind preţuri convenabile. Chemat prin cartă poştală, vju şi la domiciliu A. SARIAN
Iaşi, str. I. C. Brătianu 160.

✻ **Pentru apărarea Iaşului.**— *Se ştie grava lovitură adusă intereselor Iaşului prin reducerea direcţiei regionale a căilor ferate din cea de a doua capitală.*

O puternică mişcare de împotrivire se porneşte şi între cei mai minuoşi trebuie să relevăm pe comercianţii şi industriaşii din Iaşi. In special d. N. V. Ştefăniu, preşedintele camerei de comerţ, desfăşoară în această privinţă o lăudabilă şi vie activitate.

Ast-fel, în aceastn calitate, d-sa a adresat două telegrame, una Suveranului şi alta ministerului lucrărilor publice.

Prima sună precum urmează :

„Iaşul care prin jertfa sa a pus cea dintâi piatră la temelia României de azi şi care, în zidurile sale învechite a cu drins durerea unui neam întreg în zilele cele mai grele primejdii, se credea îndreptăţită să nădăjduiască în ivirea unor vremuri mai bune şi dentru „dânsul atunci când ţara a intrat în hotarele ei firesti.

Nădăjduia, că, prin întregirea vechei Moldove, el îşi va relua rolul de centru economic al acestei părţi din ţară.

Astăzi însă când Direcţia Regională a C. F. R. Iaşi, este ameninţată a fi redusă prin crearea unor noi direcţiuni la Cernăuţi şi Chişinău, Iaşului i se dă iarăşi o însemnată lovitură.

Şi pe când crearea acestor direcţiuni. dintre care cea din Cernăuţi nu va avea decât 607 km, iar cea din Chişinău 920 km., Iaşului rămând 1188 km. în vreme ce direcţiunile din Bucureşti şi Ardeal au peste 2000 km.—va însemna o mare sarcină pentru cheltuelile statului. ea va aduce şi ruina economică a Iaşului.

De aceea, în numele comercianţilor şi industriaşilor, apelăm la înaltul sprijin al Majestăţei Voastre, rugând-O cu cel mai adânc respect să asculte glasul stăpânit de jale al bătrânei capitale a Moldovei spre a o cruţa de această lovitură nedreaptă, care nu i se cuvine".

Cea de a doua glăşueşte :

„Vechea capitală a Moldovei, care de la 1859 a mers din jertfă în jertfă, se vede ameninţată de o nouă lovitură, prin reducerea Direcţiunei Regionale a C. F. R şi crearea unor direcţiuni noui la Cernăuţi şi Chişinau.

Dacă direcţiunile din Bucureşti şi Ardeal au peste 2000 km., credem că nu este absolută necesitat înfiinţarea unei direcţiuni la Cernăuţi pentru 607 km., la Chişinău pentru 920 km., Iaşul rămânând cu 1188 km,—şi că ele vor însemna o mare încărcare a cheltuelilor statului.

In schimb desfacerea acestor direcţiuni din cea de la Iaşi, însemnează cea mai grea lovitură ce se aduce activităţii economice a Iaşului, care în urma întregirei vechei Moldove, era îndreptăţit a nădăjdui ea va deveni centrul firesc economic, în această parte a ţării.

De aceea în numele comercianţilor şi industriaşilor ieşeni, vă rugăm stăruitor să reveniţi asupra acestei dispoziţiuni, ferind Iaşul de lovitură pe cât de nedreaptă, pe atât de păgubitoare".

✻ Cercul de studii biologice, de pe lângă Laboratorul de Igienă, ţine şedin- Miercuri 24 Mart, ora 1 seara, în amfiteatrul Facultaţei de Medicină având la ordinea zilei următoarele referate :

C. Petrescu, Consideraţiuni asupra simbiozei.

I. Niţulescu, Simbiozele dintre microbi şi plante.

Prof. D. Mezincescu. Lucrările lui Besredka asupra reproducerei infecţiunilor tifice la animale şi vaccinaţiunile pe cale bucală.

✻ In seara de Marţi 30 a lunei. are loc la Teatrul Naţional, concertul distinsului violonist Alexandru Garabet cu binevoitorul concurs a maestrului Ciolan.

Toată elita Iaşului şi-a dat întâlnire la acest concert.

✻ D. Prefect de poliţie a adus ieri laude, în faţa trupei gardistului Nenlai Chinţă care a rezistat încercărei de mituire a unor contrabandişti şi a depus suma la poliţie.

✻ Un ziar a anunţat că autorităţile poliţieneşti au oprit ieri convoiul lucrătorilor greviştii de a se duce la Regie.

Faptul este inexact

Poliţia a lăsat absolut liberă manifestaţia paşnică a socialiştilor, şi a permis muncitorilor să se ducă la fabrica. I-a prevenit numai că nu vor putea intra în localul Regiei, întrucât lucrul este suspendat pînă la 1 April.

✻ Pentru înmormântarea nefericitului sergent Ion Perju, victimă a datoriei a ministerul de interne a acordat suma de 500 lei.

✻ Societatea pentru ocrotirea orfanilor din război, secţia Iaşi, a fost autorizată să primească dentru secţiunea Piatra-Neamţ legatul de 1000 lei lăsat de către defunctul D. Vicol.

✻ Monitorul Oficial publică decretul prin care d. Theodor Badareu este reintegrat în funcţia de director al liceului internat, pe ziua de 1 Ianuar 1920, în locul d-lui Gh Manoliu.

✻ D. Eugen Petit, Prefect de poliţie, a vizitat aseară şi azi dimineaţa corpul de sergenţi. Felicitând pe sergenţi de chipul devotat, în care îşi fac datoria, d. Petit i-a invitat a da exemple ca cinstea şi a evita să aducă jigniri populaţiei, căci datoria lor, pe lîngă paza bună a oraşului, este şi aceia de a servi populaţia cu blîndeţă şi bună voinţă.

Prefectul apoi s'a interesat de fie care sergent în parte, având pentru fie care o vorbă bună.

Sergenţii au fost adânc impresionaţi, de cuvintele blânde şi inimoase rostite de noul prefect.

✻ Cinema Elisabeta.— Astăzi : în matineuri şi seara se reprezintă „Amorul care ucide" sau Refugiul unei femei, dramă modernă în 5 acte cu celebritatea scenică italiană d-ra Maria Melato.

Cel mai nou număr din „Revista Pathe" şi o splendidă Comedie.

✻ **BANCA MOLDOVA.** — *Societaate Anonimă Iaşi primeşte subscripţiuni la noul împrumut intern pe baza de 85 la sută.*

Primeşte de asemenea subscripţiuni în rate lunare în condiţiuni foarte avantagioase.

Prospectele speciale se găsesc la ghişeurile băncii.

Imprumutul e scutit de orice impozit prezent sau viitor.

✻ X Atragem atenţia asupra interesantului studiu despre Reforma Universitară, publicat de d. dr. G. Pascu în revista „Curentul Nou" No. 6.

✉ Camera de Comerţ, Uniunea Sindicatelor Comerciale şi Industriale, vor veni deaseminea în ajutorul familiei sergentului Ion Perju, care se ştie a căzut victima datoriei sale.

X *Banca Iaşilor primeşte subscrieri a NOUL IMPRUMUT INTERN 5 la sută din 1920 în condiţiuni avantajoase*

✻ *Aflăm că a sosit în oraşul nostru* **D-na Stuart** *din* **Paris**, *care organizează la hotelul Trayan, o expoziţie de ultime modele, a principalelor case de la* **„Rue de la Paix"** *din Paris. Rochii bluze, chemisette, deshabillé-uri, rochii de bal, pălării de damă, etc. D-na Stuart va primi numai câte-va zile, de la 10 dim. până la 6 seara, la Hotel Trayan, camera 6*

✻ Comitetul care se ocupă cu punerea unei pietre funerare pe mormântul regretatului A. Schwarzenberge, fost funcţionar al Băncei Moldova, aduce vii mulţumiri direcţiunei acelei bănci, care a făcut un dar pios de 370 lei.

„Opinia"
se află de vânzare la BUCUREŞTI
la depozitul de ziare Lache Ionescu
— CALEA VICTORIEI —
peste drum de Terasa Oteteleşanu

Serviciul telegrafic şi telefonic

AL ZIARULUI „OPINIA"

Reîntoarcerea d-lui Vaida

— RECEPŢIA DE LA GARĂ.—CUVINTĂRILE. —

Bucureşti.—Reîntoarcerea d-lui Vaida a fost un nou prilej de critică în privinţa condiţiunelor în care a fost concediat trecutul guvern.

Mirarea exprimată în această privinţă de d. Vaida-Voevod precum şi afirmaţiunea speranţei într'un strălucit viitor al democraţiei romîne, constituie o indicaţie clară în privinţa ţinutei ardelenilor faţă de noul guvern.

De alt fel, la primirea în gară, pe lângă d-nii Iorga, Bujor, Mihalache Borcea etc, au fost de faţă şi d-nii V. Goldiş, Octa ian Goga, ba chiar şi d. Inculeţ. Au mai fost apoi foarte mulţi deputaţi şi senatori ardeleni.

Dacă nu se poate trage nici o concluzie din prezenţa d-lui Inculeţ, nu este mai puţin nadevarat că în ce priveşte pe ardeleni nu se poate vorbi pentru moment de o înţelegere cu guvernul d-lui Averescu.

In parlament d. Vaida-Voevod va face o expunere a situaţiei externe, şi va pune în evidenţă că recunoaşterea alipirei Basarabiei de către aliaţi s'a făcut prin act în regulă, expediat la timp guvernului romîn.

Problema chiriilor

— Noul proiect de lege —

Bucureşti. — Proiectul de lege, în ce priveşte chiriile, a fost gata întocmit şi foarte curînd va deveni lege.

Se prevede prin acest proiect că actualele contracte atît pentru locuinţi cît şi pentru prăvălii, se prelungesc pe termen de 2 ani, cu un spor variînd între 20 şi 60 la sută

Numai proprietarii care posedă imobilele înainte de 1916 şi doresc cu adevărat să ocupe locuinţa se pot muta în proprietăţile lor.

Federaţia naţional-sociala s'a constituit!

Bucureşti. — Eri s'a constituit definitiv Federaţia democraţiei naţional-sociale şi au aderat toţi ţărăniştii şi mai toţi naţionaliştii.

Au vorbit d-nii N. Iorga, dr. N. Lupu, Paul Bujor, I. Borcea părintele Agârbiceanu şi Mihalache.

Avere sechestrată

BUCUREŞTI. — Se ştie cazul bancherului Pauker din Bucureşti, care s'a făcut vinovat de o mare contrabandă de banenote de ale Băncei Generale.

Intreaga avere a acestai bancher, în sumă de nouă milioane, a fost pusă sub sechestru.

Băiat de serviciu *se caută. A se adresa la Agenţia de publicitate I. Brănişteanu, str. Gh. Mârzescu 17*

Banca Dorohoiului, Dorohoi

— CAPITAL SOCIAL LEI 1.000.000 —
REZERVE LEI 183.779.95

PROSPECT DE EMISIUNE

a 2.000 acţiuni pentru sporirea capitalului dela 1.000.000 lei la 2.000.000 lei

Consiliul de administraţie al Băncei Dorohoiului, pe baza art. 5 din statute a hotărât emisiunea unei serii de 2.000 acţiuni peniru a spori capitalul Băncei dela 1.000.000 lei în următoarele condiţiuni :

1) Acţiunile se emit pe cursul de lei 550 bucata, din care 500 lei valoarea nominală a acţiunei pentru capitalul social, iar 50 lei pentru fondul de rezervă.

2) Valoarea acţiunilor subscrise se va achita în modul următer :

a) La suascriere se vor depune 210 lei, din care 150 lei sau 30 la sută din valoarea acţiunei de le 500 pen ru capitalul social, 50 lei pentru fondul de rezervă, şi 10 lei pentru cheltueli de emisiune.

b) Restul de 350 lei de fie-care acţiune se va plăti la epocile ce se vor fixa de consiliu de administraţie. Termenele de plată a acestor vărsăminte se vor publica în monitorul oficial şi alte ziare. Pentru vărsămintele neefectuate la termenele fixate se va plăti o dobândă de întîrziere de 10 la sută, întîrziere care nu va putea trece de o lună de zile. După acest termen consiliul va proceda conform codului de comerţ

3) Jumătate din numărul acţiunilor vor fi nominative şi jumătate la purtător.

4) 1000 acţiuni din noua emisiune sunt rezervate vechilor acţionari în baza dreptului de preferinţă în proporţie de o acţiune nouă pentru două aciiuni vechi, iar 1000 acţiuni sunt oferite subscripţiunei publice.

5) Noui acţionari vor participa la dividentul anului 1920 proporţional cu sumele vărsate şi pro-rata temporis.

6) Subscriitorii au facultatea de a achita în o singură dată toate vărsămintele.

7) Subscrierea va începe la 20 Martie 1920 şi va dura până la 10 April 1920 Consiliul îşi rezerva dreptul de a face reparaţia şi de a închide subscrierea înainte de termenul fixat.

Subscrierile se pot face în
DOROHOI la sediu Băncei Dorohoiului.
BOTOŞANI la Banca Botoşăneană Română, Banca Agricola şi Banca Comercială.
IAŞI la Banca Moldovei şi Banca Uniunei Române.

CONSILIUL DE ADMINISTRAŢIE

Banca Moldova

— SOCIETATE ANONIMĂ.—IAŞI —

Primeşte Subscripţiuni pentru Noul Imprumut intern atît la ghiseurile sale din Iaşi cît şi la Sucursalele sale din Galaţi Chişinău şi Bălţi. în condiţiunile prospectului apărut.

Cel mai sigur şi mai avantajios plasament, care oferă subscriitorilor o dobândă de aproape 6 la sută.

Scutit de orice imposit prezent sau viitor.

Primeşte subscripţiuni şi contra achitărei în rate mici lunare.

ANUL XVI-lea No: 3574

ABONAMENTE
UN AN: 80 LEI
ŞASE LUNI 40
TREI LUNI 20

ADMINISTRAŢIA
IAŞI — Gh. Mârzescu 17

— TELEFON No. 300 —

25 bani Numărul

OPINIA

ZIAR POLITIC COTIDIAN.

Vineri 26 Martie 1920

ANUNCIURI
Se primesc la
AGENŢIA DE PUBLICITATE
I. BRÂNISTEANU
— — Str. Gh. Mârzescu 17 — —
Concesionară exclusivă a publicităţii.

Un număr vechiu 1 Leu

Constituirea federaţiei naţional-sociale

— Gestul d lui N. Jorga —

Se cuvine ca să nu fie trecut cu vedere constituirea federaţiei democraţiei naţional-sociale.

Nu inzistăm asupra condiţiilor în care a luat naştere şi nici asupra caracterului subiectiv al cauzelor ce au condus la geneza ei. In definitiv, în politică ca şi în toate celelalte manifestări ale activităţei omeneşti — poate chiar mai mult de cît în celelalte — rezultatul interesează. Şi dacă rezultatul va fi bun, dacă actuala federaţie va constitui nucleul, de pe urma căruia va lua apoi fiinţă marele partid al democraţiei ţărăneşti, puţin va importa cam care a fost natura motivelor ce au condus la înfiinţarea ei astă-zi.

Două lucruri sunt însă evidente şi anume: că într'o ţară, chemată a trăi de acum încolo pe temeiul votului universal, şi unde imensa majoritate este constituită de ţărani, nu este cu putinţă să nu-şi facă drum, un partid al democraţiei ţărăneşti, şi, în al doilea loc, că prezenţa d-lui N. Iorga în capul federaţiei îi dă incontestabil prestigiu şi sorţi de viaţă.

Democraţia romînă n'a putut să nu constate cu adîncă mulţumire, că d. Iorga, o incontestabilă reală valoare, a reuşit să dezrobească de sub influenţa nocivă a unui anumit mediu oportunisto-reacţionar şi să se pună în deacord cu cerinţele vremurilor. D. Iorga a reuşit să se afirme ca cea mai puternică şi conştientă personalitate politică a vremurilor de acum. Cu un astfel de conducător şansele de viabilitate ale noului născut sporesc în mod de netăgăduit.

Dar noua federaţie pusă sub conducerea d lui Iorga curmă un echivoc, pune capăt unei confuziuni, din care trăgeau foloase cele mai imunde elemente ale vieţei noastre politice.

Folosindu-se de marele prestigiu şi autoritate a d-lui Iorga şi adăpostindu se sub pulpana d sale larg încăpătoare şi acoperitoare, foarte mulţi, reacţionari înveteraţi, politiciani de rînd şi oportunişti de cea mai urîtă specie, dîndu-se drept naţionalişti, au exploatat în folosul lor şi a ideilor lor de cavernă popularitatea d-lui N. Iorga, care nu putea, ca om civilizat ce este, să hrănească ideile brutale şi reacţionar—huligane ale acestor acoliţi de o cazie.

Astă-zi echivocul ia sfîrşit.

Prin afirmarea programului federaţiei, d. N Iorga pune barieră între d-sa şi cei ce l'au intinat atîta amar de vreme.

Atât d. Iorga cât şi morală publică nu pot să nu cîştige de pe urma acestui fapt.

Cîte-va NOTE

O lume întreagă care protestează în contra reducerei competenţei direcţiei a II-a regionale a C. F. R.

Singuri funcţionarii de la acea direcţie nu se plîng de reducerea acestei competinţi.

Nu cum-va fiind-că competinţa însamnă şi răspundere şi muncă?

*

Lupta galben-roşie de la regia din Iaşi începe să ia un caracter ridicol.

E timpul să intervie albastrul, sub forma-i notorie de calmant.

Linişte pentru toţi şi din partea tuturor.

*

Deşi câştigurile de războiu scapă de măsurile de impunere, mai că am pune rămăşag că multe câştiguri de războiu vor rămâne nesubscrise.

E chestie de pudoare publică.

BLANZY

IN LOC DE INSEMNĂRI

Poezia populară lituaniană

De la Seminarul de Slavistică

„Seminarul de Slavistică" al Universităţii noastre a ţinut Vineri şedinţa-i săptămânală sub preşedinţia d-lui prof. I. Bărbulescu şi cu participarea unui mare număr de studenţi şi studente. A ţinut Conferinţă studentul din anul al 2-lea *Petre Caraman*, vorbind despre: *„Poezia poporană litvană, în comparaţie cu poezia poporană românească"*. Desfăşurându-şi subiectul, d. Caraman a expus următoarele date, interesante şi pentru publicul neuniversitar.

Subiectul conferinţei se împarte în două capitole:

1) Poezia populară a Litvanilor propriu zişi şi a Samogiţilor.

2) Poezia populară Latişilor-ramură din nord a Litvanilor.

După o scurtă privire asupra istoricului Litvanilor, conferenţiarul stărueste asupra mediului în care trăeşte acest popor, apoi asupra firii sale datorită mediului şi rasei, şi conchide că e un popor contemplativ, iubitor de singurătate şi plin de sentimentul naturii. Arată asemănarea sufletească dintre Litvani şi Romîni — fiind şi unii şi alţii plugari şi păstori — ce trăesc în intimitatea naturii sălbatice.

De aici şi puncte Comune în felul cum ambele popoare îşi transpun în cântec sentimentele. Lituanii însă, mai refractari la civilizaţie şi mai conservativi în tradiţii, după cum probează şi limba lor cu forme atât de arhaice, trăesc în condiţii mai primitive de viaţă, mai aproape de natură — deci în împrejurări mai favorabile producerilor poetice. Trăind timp îndelungat sub stăpâniri străine, ei au căutat un refugiu în natură şi în fantastice ca şi Romînii. Romantismul temperamental al Litvanilor şi atitudinea lor pasivă în faţa vieţii, face ca producţiunele artistice populare să se manifeste în genul liric prin excelentă — Litvanilor — spre deosebire de Romîni şi de alte popoare — le lipseşte poezia epică: ei nu cântă trecutul eroic. Poezia populară litvană îşi are ca primi cultivatori ai ei pe aşa numiţi Burtininkai — vechii barzi rătăcitori ai Litvaniei păgâne.

Lirica populară litvană se împarte în:

1) Raudos—elegia, bocetele.

2) Dainos—cântecele de iubire.

4) Giesmes—cântecele cu subiecte religioase mitice.

Luând fiecare ramură a acestui gen în parte, Conferenţiarul dă exemple de poezii analizându-le—compară cântecele numite „raudos" cu bocetele Românilor, pe „dainos", cu doinele noastre, iar pe „Giesmes" cu colindele şi cu cântecele noastre bătrâneşti cu subiecte solare şi superstiţioase—se opreşte mai mult asupra doinelor şi scoate în evidenţă idealismul cu care e cântată pasiunea iubirei la Litvani.

Vorbind despre Giesmes, aruncă o scurtă privire asupra mitologiei păgâne litvane, păstrată până azi curată în tradiţiile poporului. Arată totodată şi asemănarea dintre zeităţile litvane cu cele greco-romane—cu deosebirea că Litvanii în concepţia lor asupra zeilor vădesc o tendinţă de ascetism, pe când la Heleni şi Romani Olimpul era o întreagă familie, ce-şi întindea ramurile şi pe pământ şi'n Tartar.

Conferenţiarul trece apoi la forma în care sunt înveştmântate cântecele litvane:

Limba armonioasă. bogate în forme şi expresii, plină de diminutive poetice.

Gruparea versurilor în strofe; lipsa de rimă; ritmul bazat ca la cei vechi pe cantitate... etc...

Aminteşte şi instrumentele muzicale ce însoţesc adesea cântecele litvane. Printre acestea unele sânt identice cu ce ale Românilor: „cimpoiul şi fluerul".

Stăruesţe apoi asupra faptului că doina românească şi doina litvană sunt aproape identice nu numai ca fonetism, asupra căruia au discutat atâta filologii noştri, ci şi ca semnificare, cântând şi una şi alta aceleaş sentimente.

Conferenţiarul sfîrşeşte, trăgând concluzia că lirica populară litvană şi cea românească au o mare asemănare de fond, prin faptul ci şi una şi alta cuprind:

1) Sentimentul iubirii de natură cu o surprinzătoare putere de evocare.

2) Dragostea cântată cu acelaş curat idealism—şi adesea în aceleaşi împrejurări romantice.

3) Nota tristă—melancolia—care pluteşte atât asupra poeziei litvane cât şi asupra celei române.

Incolo, în ce priveşte poezia cu subiecte mitologice, se deosebesc fundamental; de oarece Litvanii păstrează în cântecele lor tradiţii păgâneşti curate, cu zeităţi şi cu numele lor; pe când Românii au împletit aşa de măestrit miturile străvechi cu credinţele creştine ale vremilor nouă încât zeii antici nu mai sânt de recunoscut.

VIAŢA POLITICĂ

Demobilizarea, un act politic

— D. Iorga se miră —

— Partidul liberal aprobă —

Ziarele din Bucureşti vorbesc despre o conferinţă care a avut loc între d-nii general Averescu, general Rişcanu ministru de războiu, general Cristescu şeful M. St. M. şi general Gorski de la M. C. G. pentru a lua dispoziţiile necesare începerei demobilizărei treptate.

Ast-fel dar opera salutară şi pentru finanţele şi pentru economia ţărei, şi în genere pentru buna stare a spiritului public — cum recunoaşte pînă şi „L'Independance Roumaine" — începe şi sperăm că va fi activă, aşa că în scurt interval de timp, Monitorul va publica şi decretul trecerei armatei pe picior de pace.

Concomitent însă cu acest fapt se produce o declaraţiune a d-lui Iorga care dovedeşte că în ţara romînească pînă şi o chestie ca acea a demobilizărei poate să ajungă o chestie de armă polttică.

Intr'adevăr, d. N. Iorga relevă că, pe cînd guvernului susţinut de d-sa: se spunea acum opt zile că demobilizarea este imposibilă în interese superioare de stat, ea a fost acordată după cîte-va zile d-lui general Averescu.

*

Drept este că spiritul public foarte mulţumit că guvernul generalului Averescu a decretat demobilizarea, n'a putut pricepe cum de trecutul guvern care voia absolut acelaş lucru n'a putut s'o facă.

Spiritul public nu şi-a putut închipui că la baza refuzului de odinioară de a demobiliza nu este un interes legitim de stat în ce priveşte ordinea înlăuntru şi în afară. Acest spirit public n'a putut să-şi închipue că o măsură ca aceasta care costa pe stat 200 milioane pe lună şi pe particulari cam tot atâta. Iar economia naţională şi mai mult, ar fi putut dăinui numai din consideraţiuni de nenorocite lupte politice.

Şi cu toate acestea aşa pare că a fost. Afirmaţiunea d-lui Iorga întăreşte convingerea că problema demobilizărei n'a fost în funcţie de interese reale de stat, ci în funcţie de interese meschine de protocol de guvern.

*

Că pe această temă s'a făcut politică, faptul a fost dovedit prin comentarul făcut de „L'Independance Roumaine" a doua zi după ce a apărut decretul de demobilizare.

Partidul care pînă în acel moment susţinuse că mobilizarea este o necesitate absolută pentru garantarea Romîniei mari, şi care tratase drept guvern anarhic guvernul care luptă pentru demobilizare, se extazia, a doua zi după apariţia decretului de demobilizare, de binefacerile ce vor decurge pentru ţară din această măsură.

Cît despre raporturile dintre Suveran şi guvernele ţărei, recunoaştem că o exclamaţie ca aceia pe care o face d. Iorga că „începe să fie greu de acum în colo să fii prim-ministru în această ţară constituţională", are o importanţă mai mare decît îşi închipue mulţi, mai cu seamă cînd ea este pronunţată de un om cu autoritatea şi prestigiul d-lui Iorga şi cu înveteratele simţiminte dinastice ca ale d-sale.

INFORMAŢIUNI

※ Tot mai mult se acreditează versiunea că foarte curînd noul guvern va veni cu un proiect de lege menit a lovi de grele impuneri câştigurile de războiu. Nu este dar alt mijloc pentru cei ce au reuşit să acumuleze mari averi în restimpul încăierărei generale, de cît ca să subscrie la împrumutul pentru consolidarea Romîniei-Mari, care scuteşte de orce impunere ast-fel de câştiguri.

Aceasta, în afară de faptul că în genere noul împrumut constituie un admirabil plasament iar a subscrie la el este sinonim cu a face cel mai frumos act de patriotism.

※ *Revista noastră de mâine va fi semnată de d. Octav Botez şi priveşte situaţia politică din Germania.*

※ Ministrul de interne face cunoscut, că după avizul Marelui Cartier, supuşii statelor cu care am fost în războiu, nu pot fi aduşi în ţară, înainte de a se fi reluat relaţiile diplomatice cu acele ale ţări.

※ Examenele de înaintare pe loc a învăţătorilor din Moldova de nord, seria 1916, se vor ţine în Iaşi la 1 April curent.

※ Un acord postal a fost încheiat între Anglia şi Rusia sovietică.

※ *D-nii profesori, cari colaborează la ziarele locale au primit ordin de la Ministerul Instrucţiunii de a nu mai subscri articolele politice, ce vor să tipărească în gazetele partidelor locale.*

De aceea nu mai vedem numele d-lor Emil Diaconescu, profesor de Istorie, la Liceul Internat şi C. Stamboliu, profesor de Istorie la liceul Naţional.

In caz cînd vor refuza executarea acelui Ordin d-nii profesori vor fi traduşi de Minister înaintea consiliului permanent.

De aceea de un timp încoace în gazetele partidelor locale nu se mai văd numele d lor.

Dăună-zi în timpul ministeriatului d-lui Borcea la Instrucţiune s'a colecţionat din Iaşi numerele ziarelor, care inseraseră articole scrise de profesori ce combăteau guvernul şi articole din „Socialismul" semnate de d. profesor P. Constantinescu.

Ministerul, la reclamaţia d-lor profesori naţionalişti-şovinişti a găsit cu cale că nu este caz de urmărire în contra d-lui profesor P. Constantinescu, şi în consecinţă afacerea a fost clasată.

De oarece balul Sindicatului Presei din Moldova, anunţat pe ziua de 27 a. c. Luni nu mai are loc, toţi domnii membri ai acestui Sindicat, care au luat asupra-le un număr de bilete spre desfacere, sunt invitaţi a le retrage de la persoanele la care le plasase şi Sîmbătă 27 Martie oarele 5 p. m. întrunindu-se în localul Sindicatului din str. Cuza-Vodă să le predea d-lui Em. Manoliu spre descărcare.

Pentru familia sergeniutui Perju, mort în împrejurări atât de tragice, s'au mai primit.

Suma din urmă lei	1072 —
R. I.	5 —
Smilovici, Iţicovici	20 —
Alexandru Funiak	40 —
G. S. Cristofor	50 —
Octav Dobrnanu	5 —
Magazin Hughi-Life	20 —
Vasile D. Popescu	20 —
Banca Iaşilor	200 —
Leon Bergher	20 —
Institutul liceal de fete „Hernaut", din clasa I şi II-a	52 —

※ Ministerul de războiu a decis ca ofiţerii de rezervă din ori-ce categorie, care nu sînt nici mobilizaţi nici rechiziţionaţi în serviciul armatei şi care se vor găsi în trenuri călătorind în uniformă în scopul de a beneficia de reducere de preţ, vor fi invitaţi de personalul de control al trenului să descindă la prima staţie şi li se vor ancheta acte de dare în judecată.

Toţi ofiţerii care călătoresc în uniformă pe căile ferate vor trebui să aibă acte justificative de la corpurile lor că sânt în serviciul activ al armatei.

※ Din Chişinău se anunţă tragica sinucidere a lui Ştefan Dumitrescu, dirigintele oficiului telefonic central.

Un glonte de revolver perforîndu-i craniul, Dumitrescu a murit imediat. Cauzele acestui act disperat nu se cunosc.

Pe urma sinucigaşului au rămas o soţie şi opt copii fără nici un sprijin.

※ D. Eugen Petit, Prefect de poliţie, însoţit de d. Marcu, directorul Prefecturei, a inspectat aseară comisiile din despărţirele I, II şi IV, şi a azistat la raportul brigadei de siguranţă.

※ Se aminteşte direcţiunilor de şcoli primare, secundare de băeţi şi de fete că Joia de la 2—3 are loc reprezentaţia de filme şcolare la cinema „Mircea" pentru băeţi; iar Dumineca aceeaşi oră pentru fete. Directorii şi directoarele sînt rugaţi s ţine seamă de aceste momente, în propriul interes al şcoalei, elevii şi elevele avînd acest unic prilej de a recrea o singură oră cu adevărat, sufleteşte.

※ *Domnii acţionari ai Băncei Dacia sunt rugaţi a se prezenta la casieria băncei spre a li se achita dividentul pe 1919.*

※ D. Lohan, fost Prefect, a înaintat azi Prefecturei de Poliţie, din parten comitetului de azistenţă, suma de 1000 le pentru a se veni în ajutorul sergentului Ion Perju.

Pentru acelaşi scop, Uniunea sindicatelor comerciale şi industriale, a înaintat suma de 200 lei.

※ **Preschimbarea cărţilor-chitanţe.**—Se aduce la cunoştinţa patronilor meseriaşi că preschimbarea cărţilor chitanţe a început pe ziua de 22 Martie a. c.

Patronii sunt obligaţi de a preda controlorilor însărcinaţi cu strîngerea cărţilor chitanţe, cărţile chitanţe vechi şi de a lipi toate timbrele pe ele, atît pentru dînşii cît şi pentru lucrătorii ce-i au în lucru, căci altfel li se vor încheia procese-verbale de constatare şi vor fi daţi în urmărire.

Patronii şi lucrătorii care nu au cărţi chitanţe, sunt obligaţi de a şi procura cărţi chitanţe noui pe care să lipească în mod regulat timbrele de asigurare.

Controlorii după ce vor strînge toate cărţile chitanţe vechi în schimbul cărora vor lasa patronilor cuvenitele dovezi, vor trece peste cîteva zile pentru a aduce nouile cărţi chitanţe.

Patronii care doresc de a căpăta cărţile chitanţe mai curînd, se vor prezenta la corporaţie cu dovezile şi vor rîdica ei însăşi cărţile chitanţe.

In fabrici preschimbarea se va face pe loc, de către sub inspectorul delegat, cu începere de la 29 Martie a. c.

※ Ministrul de interne a numit pe d Em. Cernătescu ca delegat al ministerului în comisiunea de judecată a despăgubirilor de războiu, pe lîngă Curtea de Apel din Iaşi.

CINEMA ELISABETA

ASTAZI ÎN MATINEURI ȘI SEARA

AMORUL CARE UCIDE

cu celebra tragediană italiană

D-ra MARIA MELATO

Dramă modernă în 5 acte.— Revista Pathe, o comedie — Joi 25 Martie A treia serie (Penultima) din Cercul Roș.

BANCA DACIA

-- -- SOCIETATE ANONIMĂ-IAȘI -- --

Primește subscripțiuni pentru noul imprumut intern, în condițiunile prospectului

Plasament avantajos

Subscrierile scutite din orice impozit prezent sau viitor.

Sumele subscrise se pot achita și în rate

Bonificăm subscriitorilor, Comisionul nostru de 2 la sută

CASA DE BANCA

MOSES IURIST

fiind autorizată de Ministerul de Finanțe de a primi subscrieri pentru

Noul imprumut Intern 5 la sută din 1920

face cunoscut Onor. sale clientele că primește de pe acum inscrieri, în condițiunile prospectului.

Plasamentul este foarte avantagios.

Subscriitorii sunt scutiți pentru sumele subscrise de impozitul asupracâștigurilor de războiu și asupra averilor

Biroul Mașinelor de scris

cumpără mașini de scris ori-ce sistem Str. Costache Negri 93

PENTRU DENTIȘTI

A sosit pentru 3 zile, voiajorul cu materialele firmei

Claudius ASH Sons & Co.

LONDRA

Hotel Rusia, strada Unirei No 1 d. Satinover

BANCA S. O. Grosswald

- Str. Ștefan cel Mare 32 -

fiind indicată de onor. Minister de Finanțe, ca ghișeu de subscripție, primește subscrieri la Noul Imprumut de Stat

Rente 5 la sută din 1920

în condițiunile prospectului de subscriere, făcând înlesniri numeroasei sale clientele.

Sumele subscrise la acest Imprumut nu sunt impozabile nici pe capital, nici pe venit.

Podgoria Galata

14 ha. Teren pentru vie

Livadă, *locuință pivniță, coșer, iaz, fântână, cramă, șură, curte pentru păsări, jum. oră de la Nicolina.*

De vânzare. *A se adresa d-lui avocat I. Serafimi St. Cuza-Vodă No. 35*

NICA KAUFMANN

:: :: *Licențiat în drept* :: ::

Absolvent al Facultății din Paris, și-a deschis biroul de notariat și traduceri în

Tg. Briceni *(Jud. Hotin)*

Sucursala

A. SCHULLER

— IAȘI —

str. Ștefan cel Mare No. 63

A adus în vederea sărbătorilor de Paște, un mare transport de Ghete bărbătești, damă și pantofi damă, care se vând en detail cu prețul de en gros; de asemenea un mare transport de Coloniale, care se vînd cu prețuri reduse.

Se caută un compresor cu 2 pistoane, ca să puie în mișcare un volum liquid zece mii litrii. A se adresa fabricei de drojdie „Coroana". Deleni, gara Mărlău.

Membrii cercului didactic, în ședința de azi, se vor ocupa și de ordinul, prin care examenul de capacitate pentru latină și germană, a fost mutat la București, pe cînd după lege urmează a se ține în Iași.

D. Eugen Petit, Prefect de poliție, a primit ieri pe funcționarii superiori ai instituțiunei. D. Petit, a zis că buna reputație și cunoscînd personal munca de îndată a poliției ieșene, la făcut să primească Prefectură și roagă pe toți a-l considera drept colaborator.

D. Petit a schițat apoi vederile sale, în ceia ce privește activitatea tuturora: în interesul populațiunei.

Epitropia Generală a casei spitalelor și ospiciilor Sf. Spiridon Iași face cunoscut că concursul pentru ocuparea definitivă a posturilor de interni de la spitalele Casei Sf. Spiridon Iași ce era fixată a se ține în ziua de 23 Aprilie a. c. stil nou și publicat prin Monitorul Oficial No. 261 din 17 Martie 1920 se amînă pentru ziua de 20 Mai a. c. stil nou.

Joi 25 crt. ora 4 p. m. va avea loc în aula Universității, după un cuvînt introductiv al d-lui prof. univ. Găvănescu, o conferință a marelui luptător naționalist ardelean d-r Amos Frâncu despre *„Pagini tragice din istoria Morților"*.

Această conferință face parte din ciclul de conferințe puse sub patronajul M. S. Regina Maria.

Intrarea liberă.

Se aduce la cunoștiința publicului ca orele de cancelare în biurourile Serviciului interior al Prefecturei Poliției Iași vor fi:

De la 9 jum.—1 și de la 5-7 p. m.

Audiențele la Domnul Prefect vor fi de la orele 12-1 p. m.

Membrii Cooperativei *„Frăția Moldovei Unite"* se vor întruni Duminecă 28 Martie a. c. în strada Săulescu No. 6 Laboratorul de Chimie.

La ordinea zilei va fi examinarea bilanțului și contul de profit și perdere pe anul 1919 cum și alegerea Consiliului de Administrație.

După cum am anunțat ieri, astăzi după amiază are loc, înmormântarea nefericitului Ion Perju, victimă a datoriei.

Trista ceremonie are un caracter oficial. Asistă reprezintanți ai autorităților civile și militare, câte o delegație a fiecărei unități militare din localitate etc. Serviciul la cazarme a fost suspendat după amiază, pentru ca să poată participa gradații.

Printr'o coincidență ciudată se constată că, de la asasinarea lui Perju, nici un furt n'a mai fost făptuit în oraș.

Se aduce la cunoștința deținătorilor de acțiuni de la „Jewish Colonia Trust Ltd. Londra" „Banca Colonială Evreiască" că Organizația Sionistă din Iași plătește zilnic la sediul său din Str. I. C. Brătianu 163, cupoanele 5, 6, 8 și 9 ale acestor acțiuni.

După cursul de azi, cupoanele 5, 6, 7, vor fi plătite cu câte lei 5 de fiecare acțiune de una liră; iar cupoanele 8 și 9 cu câte lei 5.50.

Acționarii cari n'au primit talonul cu cupoane de la 7.36 vor lua informațiuni de la Organizația Sionistă.

Plata cupoanelor nu se poate face fără prezentarea acțiunei.

Aseară agenții siguranței au reușit să aaesteze pe lipovanul Policarp, vestit hoț de cai.

Serata muzicală a Cercului didactic, din 3 Aprilie, va fi consacrată muzicei de Schubert.

D. Rang, fost Prefect, se află de două zile suferind și silit a sta în casă.

Al 19-lea Concert Simfonic va avea loc Vineri 26 Martie la orele 9 seara precis cu ansamblu de cor și orchestră.

Program de primă audiție:

1) Schumman Herman și Dorothea.

2) Mendelssohn. Simfonia No. 5. (Reformatoarea).

3) Borodine. Dansurile din opera Prințul Igor.

Ansamblu de cor și orchestră.

Biletele la Maximovici.

Sâmbătă 27 Martie ora 5 în „Amfiteatrul de Fisiologie" la ședința „Cercului de studii Femenist" D-ra Otilia Vlaicu o distinsă intelectuală, care și-a complectat cultura în cele mai mari centre, studiind la Londra „Școala de Corecție" iar la Paris Psyhiatria, va desvolta o interesantă Conferință:

„Un plan de lucru".

Indemnăm publicul femenist să ia parte în cât mai mare număr.

Secția de jandarmi din Buciumi, anunță, că în noaptea trecută, sergentul Gh Constantinescu, din reg. 63 de infanterie, a violat pe copila Elena Durai, în etate de 6 ani.

P. S. Archiereul Șerban, locțitor de episcop al Rămnicului, se află de câte-va zile serios bolnav.

Serata Cercului didactic.— Seara de 20 Martie a fost consacrată autorilor ruși. Dl Prof. Al. Zirra a ținut o interesantă schiță istorică a formărei școalei ruse. D-sa a accentuat asupra patriotismului compositorilor ruși care au întrebuințat numai material național, asimilând străinismele. Exemplu ce s'ar putea imita și la noi. Conferința d-lui Zirra a fost cu multă atenție ascultată și călduros aplaudată.

A urmat de prof. I. Vasilescu care ne-a cântat din Fagat o Serenadă de Gorschy, acompaniat la pian de dl. M. Leibovici. Pentru a doua oară dl. Vasilescu are curajul să infrunte mirarea publicului de a concerta cu un instrument, cu care lumea e învățată de al vedea numai în orchestră.

D-ra E. Schipor a cântat din gură o arie din „Dama de Pică" de Tchaijchawschy.

Cu mult temperament și cu o voce plină a mișcat publicul, care a aplaudat'o cu insistență. D-sa e una din talentatele eleve a d-lui A. Zirra.

D-ra Ella Grosu eleva d-lui E. Mezzetti dela clasul de Pian a executat 2 bucăți de Chopin și Saipelikof. In ambele bucăți D-sa a arătat un serios studiu, un tucheu delicat, fin, foarte corect.

D-sa face cinste d-lui Mezzetti recunoscut că cel mai bun profesor de Piano, care se ocupă serios de elevii săi.

D-ra Marusia Țincoca cunoscută publicului a cântat din gură 2 arii rusești, redând în totul accentele simple și patetice a muzicei slave. Delicațele vocei d-rei Țincoca și finețe cu care D-sa ea notele inalte, plac foarte mult publicului, care a aplaudat cu căldură pe eleva d-lui Zirra. Quintetul de Duslow executat de d-nii prof. A. Roșca Flaut, A. Aurescu Oboi, D. Ionescu Clarinet, C. Nasek Corn, I. Vasilescu Fagot. In cele trei părți din special în andante execuția a fost foarte bună, bine frașată accentele bine puse și sonoritatea bine fusionată. Publicul a rămas foarte mulțumit și ar fi de dorit să auzim cât mai des ensembluri de felul acesta.

Duetul din „Dama de Pică" de Tchaikowschy a fost cântat de d-rele E. Schipor și M Țincoca acompaniate la Piano de dl A. Zirra. Foarte delicat și suptil a fost executat, plăcând foarte mult publicului și răsplătind pe talentatele cântărețe cu repetate aplause.

Cinema Elisabeta.— Astăzi: în matineuri și seara se reprezintă „Amorul care ucide" sau Refugiul unei femei, dramă modernă în 5 acte cu celebritatea scenică italiană d-ra Maria Melato.

Cel mai nou număr din „Revista Pathe" și o splendidă Comedie.

TOCURI de FERESTRE mari, solide, de vânzare la Fabrica de OGLINZI EMIL BERGHER str. Palat 62

Băiat de serviciu *se caută. A se adresa la Agenția de publicitate I. Brănișteanu, str. Gh. Mărzescu 17*

DOI TURCI sau albanezi, se caută ca păzitori. A se adresa la Agenția de Publicitate I. Brănișteanu, str. Gh. Mirzescu 17 sub F.

BIBLIOGRAFIE.—„Basarabia Economică", anul II, No. 9—10, revistă luuară socială, economică, statistică și financiară, cu un bogat material datorit d-lor E. N. Giurgea, V. Grimalschi, Teodora Ioncu, I. Iordache etc.

— „Lumea Evree", anul II, No. 5, revistă bilunară socială, politică și literară cu un îngrijit cuprins și notițe de actualitate, datorită d lor I. Brucăr, I. Sternberg, Al. Terziman, S. Lazăr, etc.

— Suplimentul trimestrial la revista „Cerc-Cultural", anul 10, No. 9—12, ediție internațională cu amănunțite studii economice datorite d-lui C. Ion Popovici-Conta.

— „Neamul Romînesc pentru Popor" anul VIII, No. 6, cu un bine chibzuit material pentru educația țărănimei.

Banca Iașilor primește subscrieri a NOUL IMPRUMUT INTERN 5 la sută din 1920 în condițiuni avantajoase

Câștigul de lei 70,000 (șapte zeci mii) a căzut pe No. 2919 în colectu a „Providența". Fericiții câștigători sunt rugați a se prezenta la colectura „Providența" str. Ștefan cel Mare 36, spre a'și încasa câștigul.

CLE DE VALURI

prima calitate, de vânzare la Tipografia Goldner — str. Gh. Mârzescu 17 —

Serviciul telegrafic și telefonic

AL ZIARULUI „OPINIA"

Dispozițiile nouei legi a chiriilor

Declarațiile d-lui ministru Trancu-Iași. — Ce cuprinde proiectul. Cine va putea fi evacuat —

București. — Intr'un interview acordat unui ziar din Capitală d. Gr. Trancu Iași a dat cîte va lămuriri cu privire la noua lege a chiriilor care va fi depusă mîne pe biurourile Camerei.

Relevăm ca cea mai importantă din dispozițiile nouei legi măsură că nici un chiriaș nu poate fi silit să se mute. Excepție fac numai cei veniți din provincie și stabiliți în Capitală de la 1916 încoace și cu restricția dacă proprietarul care voește să se mute în imobil deține acel imobil înainte de 1915. Numai aceasta categorie de proprietari, sau acei care fiind mobilizați li s'a închiriat imobilul, vor putea să se mute în proprietatea lor.

Urcarea chiriilor se va face în mod progresiv, începînd cu 30 la sută pentru chiriile de 1200 lei și ajungînd cu 60 la sută pentru chiriile de 10.000 lei. De la această sumă în sus scara de urcare a chiriei va fi descendentă.

Imprumut extern nu se mai face

București. — Se anunță din cercurile oficiale că guvernul a renunțat de a mai contracta un imprumut extern.

D. Vaida-Voevod, revenit în țară, a confirmat și d-sa că un atare imprumut este pentru moment imposibil.

Atitudinea Federației naționale

Pentru guvern. Natura proiectelor. O declarația a guvernului

BUCUREȘTI. — Situația politică începe a se clarifica în sensul că se face totul pentru a se evita dizolvarea.

Ast-fel federația democrației compusă din țărăniști și naționaliști a decis expectativă și în or-ce caz nu agesivitate față de noul guvern, care, după cât se pare intenționează a aduce legi ce convin federației.

*

Ast-fel un conducător al federației declară că crede a ști că guvernul va veni în parlament cu chestia ratificărei tratatelor de pace — și acel cu Austria — între altele și legea electorală, care reduce numărul parlamentarilor, ceea ce convine federației.

*

Se anunță că guvernul ar fi decis să nu suprime dreptul de eligibilitate a învățătorilor. Federația va cere guvernului să facă declarațiuni precise în această privință.

O anchetă interesantă

BUCUREȘTI.— Guvernul a hotărât să facă o anchetă cu privire la numărul locuitorilor care s'au stabilit în capitală de la 1918 încoace. Ancheta va insista asupra motivului venirei în capitală, genul de afaceri și situația materială a locuitorilor.

Ancheta va fi utilă pentru multe proecte financiare ale guvernului și în special în ce privește îmbogățiții de războiu.

D. Vaida și Guvernul

BUCUREȘTI.— Guvernul a oferit d-lui Vaida-Voevod de a continua să fie prim delegat a României la conferința păcei. D. Vaida a refuzat.

Consfatuirea prefecților

București. Astăzi dimineață are loc în capitală, sub presidența d-lui general Averescu, o intrunire a tuturor prefecților de județ.

ELLA MAYER
MANUEL POSNER, avocat
LOGODIȚI

București — Iași

Felicitările se primesc Duminică 28 Martie în locuința d-lui Ph. Posner str Banu 7

MENAGERĂ

care să meargă la țară, se caută. — A se adresa la Agenția de publicitate I. Brănișteanu, str. Gh. Mârzescu 17 — sub M.

Un mare transport de medicamente, drogue, uleiuri esențiale, alcaloizi, a primit

Industriile Chimico-Farmaceutice

— — IAȘI, STR. C. NEGRI 45 — —

ANUL XVI-lea No. 75

20 bani Exemplarul

SAMBATA 27 Martie 1920

ABONAMENTE
UN AN : : : 80 LEI
SASE LUNI : : : 40
TREI LUNI : : : 20

ADMINISTRAȚIA
IAȘI — Gh. Mârzescu 17

TELEFON No. 209

OPINIA

ZIAR POLITIC COTIDIAN.

ANUNCIURI
Se primesc la
AGENȚIA DE PUBLICITATE
I. BRĂNISTEANU
Str. Gh. Mârzescu 17
Concesionară exclusivă a publicității.
Un număr vechiu 1 Leu.

Situaţia politică în Germania

Republica germană condusă de o coaliţie burgheză nu a fost de cât într'o mică parte opera unei revoluţii pornite dintr'un adânc sentiment popular.

Cât timp poporul german a crezut în posibilitatea victoriei sau în acea a unei păci onorabile prea puţini erau acei care doreau o schimbare a formei de guvernământ şi chiar atunci când situaţia militară începea să devină critică, socialiştii nu cereau de cât democratizarea imperiului.

Abdicarea lui Wilhelm şi prăbuşirea monarhiei au fost rezultatul direct al victoriei militare a aliaţilor şi a refuzului lui Wilson de a sta de vorbă cu guvernul imperial.

Dacă în primele zile ale lui Noembrie 1918 şefii socialişti raliindu-se la mişcarea pornită de sovietele de muncitori şi de soldaţi au luat conducerea ei iar burghezia şi junkerii cu toate sentimentele lor monarhice au recunoscut noul regim sau nu i-au opus decât o rezistenţă pasivă e că toată suflarea germană credea că republica va aduce cu ea condiţii mai bune de pace din partea aliaţilor.

Dar speranţele acestea au fost înşelate. In locul unei păci după cele 14 puncte ale preşedintelui Wilson, conferinţa de la Versailles a făcut o pace imperialistă, o pace care nu ieşă cu nimic din vechea tradiţie a politicei continentale.

Dacă pierderea coloniilor şi amputarea teritorială a Germaniei, la apus ca şi la răsărit sunt lovituri dureroase, problema despăgubirilor a căror uriaşă cifră consiliul suprem nu a reuşit s'o fixeze încă apasă ca un grozav coşmar viitorul întreg al naţiunei.

Perspectiva sclavajului economic deprimă sufletele şi paralizează orice avînt de întreprindere într'o industrie a cărei producţie e deja atât de scăzută din lipsa materiilor prime.

In acelaş timp proletariatul ameninţat cu mizeria şi foametea devine tot mai accesibil ideilor extreme.

Inspăimântat de pericolul spartakist ca şi de agitaţiile socialiştilor independenţi, guvernul Bauer. Noske a căutat să reprime în chip brutal ori ce acţiune a stângei. In această operă el s'a servit de elemente din administraţie şi mai ales din armată sparţinând vechiului regim, fără aşi da samă cu toată alarma dată de Scheideman că favoriza astfel organizarea elementelor reacţionare care nu pândeau de cît momentul favorabil pentru răsturnarea republicei.

Lovitura de stat efectuată la Berlin săptămâna trecută e opera junkerilor din Prusia orientală care s'au servit de trupele baltice a căror demobilizare se apropia. Von Kapp care s'a proclamat cancelar era guvernatorul Prusiei Orientale, un amic al lui Tirpitz şi un adversar al lui Betman Hollweg pe care-l considera ca prea democrat iar generalul Luttwitz e un reprezentant cunoscut al castei feodale şi militare.

Legătura lor cu cercurile monarhice nu poate fi pusă la îndoială.

După ştirile recente încercarea de restaurare a vechiului regim nu a reuşit. Surprins în primul moment guvernul republicei a fost nevoit să se refugieze la Dresda dar înainte de a pleca el a făcut apel la sprijinul clasei muncitoare.

Greva generală a lucrătorilor, refuzul celor mai mulţi funcţionari de a recunoaşte noul guvern, fidelitatea trupelor din Germania de sud faţă de cel vechiu şi de adunarea naţională, dezaprobarea lui Hindenburg a cărui popularitate junkerii au căutat să o exploateze au contribuit la eşecul mişcării reacţionare.

Situaţia guvernului republicei rămîne însă extrem de grea.

El n'a fost salvat decît prin atitudinea hotărîtă a clasei muncitoare şi în schimbul sprijinului său ea va cere desigur să i se satisfacă revendicările.

O orientare spre stînga, o înţelegere a socialiştilor din guvern cu cei independenţi a căror forţă pare a creşte nu e exclusă.

Dar chiar dacă unitatea partidului va putea fi realizată, după părerea lui Bernştein acest „Nathan der weise" al socializmului, într'un regim parlamentar, el nu va fi încă atît de tare pentru ca să poată guverna singur.

Şi ori ce pas către dictatura proletariatului după modelul bolşevismului rus va arunca în mod fatal burghezia în braţele dreptei monarhice. Pe lîngă antagonizmul tot mai pronunţat între Prusia reacţionară şi Germania de sud democratică, conflicte sîngeroase de clasă se desemnează la orizon.

Numai o înţelegere a conducătorilor păcii şi sprijinul economic al aliaţilor ar putea aduce în Germania o ameliorare a situaţiei.

Loyde George şi Nitti par a fi pătrunşi de acest adevăr, Franţa e singura putere care se opune încă.

Va sfîrşi ea oare prin a înţălege că criza politică şi socială în care se sbate Germania nu poate rămînea localizată, ea o atinge direct, compromiţînd refacerea economică a tuturor popoarelor europene, acea mare operă a păcii care trebue cu orice preţ cîştigată ?

Octav Botez

Câte-va note

Pe ziua de astă-zi Iaşul posedă o nouă administraţie comunală.

De astă dată proverbul încearcă o modificare. Schimbarea domnilor e scărba nebunilor.

*

Din cei trei profesori, câţi îi mai posedă facultatea juridică din Iaşi, unul devine ministru iar celalt epitrop la Sf. Spiridon.

Şi ast-fel, cel de al treilea devine cu adevărat unicul.

*

Leonard n'a murit — şi vestea bună va provoca mare mulţumire.

Câte lacrimi zadarnice din partea tinerelor liceane, pe mormântul, care nu există, al aplaudatului tenor.

BLANZY

INSEMNĂRI

Nu vor galbenii...

Sunt unii domni care au pofta ca prea îndelungatul conflict de la Regia din Iaşi să nu ia sfârşit. Şi asemenea poftă stranie este de data aceasta cu atât mai condamnabilă cu cât lucrurile au fost acceptabil dezlegate de autoritatea în drept.

Cu intenţiunea firească de a se linişti spiritele şi urmărind buna funcţionare a fabricei, ministerul de interne a hotărât să reintre în lucru atât vechii cât şi actualii lucrători şi lucrătoare, toată lumea trebuind să-şi ia angajamentul de a respecta ordinea şi îndatorirea muncei. Pentru unele chestiuni a rămas ca un arbitru nepărtinitor să cerceteze amănunţit şi să-şi dea ulterior avizul, cu un caracter de obligativitate.

Foarte bine. Cine doreşte interesul instituţiunei şi nu este gelos de altceva decât de bună rîndială, armonie şi dreptate, urmează a primi această soluţiune, cu atât mai mult cu cât ea vine de la autoritatea superioară căreia, în împrejurările de astăzi, trebue să ne supunem.

Presa reacţionară şi provocatoare ne-a împuiat capul cu „dezordinea", „intoleranţa", „teroarea", „nesupunerea" etc etc. şi tot felul de crime de care dau dovadă „sindicaliştii roşi". Ne-am temut deci ca nu cumva aceşti blestămaţi de „roşi" să saboteze hotărârile guvernului şi să nu primească soluţia împăciuitoare şi dreaptă. Am întrebuinţat rău şi cu regret cîţiva gologani, cumpărând ziarul cu două capete „Mişcarea" şi Unirea", şi am căutat să văd vre-o decizie de greve a „bolşevicilor".

Intr'adevăr, era vorba de greve Dar de greva...galbenilor. Campionii ordinei, dreptăţii, cinstei şi dezinteresării au anunţat greva pentru cazul când se execută hotărârile guvernului, adică se aplanează lucrurile, şi restabileşte liniştea, se normalizează producţiunea şi se ia în dreaptă consideraţie munca de ani de zile a vechilor şi experimentaţilor muncitori ai fabricei.

Prin soluţiunea ministerului de interne nu se ating nici interesele morale nici cele materiale ale nimărui. Şi totuşi galbeni nu vor. Vorba ceia : Vodă, da şi Pancu, ba. Dumnealor nu vor pentru că nu-i importă nici respectul autorităţii, nici ordinea, nici liniştea şi nici chiar interesele muncitoreşti de clasă. Dumnealor fac politică, după felul lor de pricepere şi în suspectul sprijin publicistic (numai atît ?) al unor politicieni care oricînd împlîntă pumnalul în inima ţărei pentru salvarea ambiţiei şi interesului personal.

Nu multă vreme — firească sfântul are să ne mai otrăvească această putreziciune oligarhică.

RENOVATUS

VIAŢA POLITICĂ

D. Matei Cantacuzino ministru de Justiţie

— Legătura cu Iaşul —

— Situaţia magistraţilor —

Din cele ce publicăm în altă parte a ziarului se poate vedea că d. Matei B Cantacuzino a acceptat în cele din urmă să ocupe departamentul justiţiei şi că Luni va depune legiuitul jurământ.

Astfel dar Moldova va fi reprezintată în guvernul d-lui general Averescu prin una din cele moi strălucite intelectualităţi româneşti, iar guvernul câştigă enorm prin această mare forţă oratorică, în luptele parlamentare ce vor decurge şi prin puterea creatoare cu care este înzestrat excelentul profesor de Iaşi, în materie de reforme judecătoreşti.

Am zis : Moldova va fi reprezintată în acest guvern prin d. Matei Cantacuzino —căci puţini sunt acei care să simtă o mai trainică şi puternică legătură cu această parte oropsită a ţărei în gradul în care o simte d. Matei Cantacuzino. Şi oricât activitatea ce o va desfăşura noul ministru de justiţie va privi problemele cu caracter general — şi nu ne îndoim cu caracter de echitate socială — suntem adânc convinşi că interesele specific moldoveneşti vor găsi în d-sa o pârghie puternică de sprijin.

Dar în afară de probleme mari ce vor căta să-şi găsească soluţii în actele noului ministru, cu amploarea corespunzătoare marelui său talent, se cuvine ca d-sa să se ocupe de două chestiuni cu un sens ceva mai mărunt, dar cu deosebită importanţă şi cu un caracter de urgenţă.

Prima, priveşte Iaşul ; a doua, magistratura.

*

Nu se poate tăgădui că Iaşul prezintă astăzi un spor de viaţă şi de activitate în raport cu ceia ce era înainte de războiu. Mişcarea comercială este cu mult mărită, iar afluenţa străinilor este incontestabil augmentată. S'ar putea adăoga chiar că buna stare materială a locuitorilor este şi ea în creştere. Nu mai puţin, viaţa publică în Iaşi constitue un chin necunoscut în alte părţi. Căile de comunicaţiune care în bună stare şi bine îngrijite, asigură farmecul şi sănătatea unui oraş, sunt în aşa hal în cât şoseaua naţională care traversează satele Cucuteni sau Sârca, constitue un ideal.

A trebuit indolenţa şi apatia ieşenilor pentru ca această stare de lucruri să se perpetueze; aceasta cu atât mai mult cu cât alţii şi nu ieşenii sunt de vină de ceia ce se întâmplă acuma. Refugiul este acei care ne-a distrus străzile, iar puterea centrală care a găsit aici adăpost în vremurile vitrige nu face nimica pentru a dezdăuna oraşul de pagubele cauzate.

Soluţia a fost ventilată şi nu stăm la îndoială o clipă că d. Cantacuzino îşi o va apropia în totul. Comuna să fie autorizată de a contracta un mare împrumut pentru reconstruirea străzilor, dar jumătatea anuităţii să fie plătită de către stat

*

A doua chestie care va trebui să preocupe pe noul ministru de justiţie care, în răstimp, a ilustrat atît de mult magistratura şi baroul, este starea precară în care sunt lăsaţi să trăiască magistraţii.

Categoria aceasta de oameni care asigură fundamentul vieţei ordonate de stat şi al societăţei, şi care prin natura funcţiunei lor nu pot avea şi ocupaţiuni accesorii, a fost tratată în modul cel mai vitreg de cei în drept.

Scumpetea vieţei ajunsă exasperantă chiar pentru acei ce şi-au încincit veniturile, găseşte pe aceşti oameni, ţinuţi la anumite obligaţiuni datorite rangului lor social, cu un spor de salar ridicol.

Datorită acestui fapt, magistraţii de carieră care şi au tocit toate economiile — unii şi-au vîndut şi bibliotecele—se află într'o stare vecină cu exasperarea.

Lucrul acesta nu poate să convie bunului mers al societăţii romîneşti şi nu ne îndoim că o minte luminată şi o voinţă puternică cum este a d lui Cantacuzino, în măsură de a cunoaşte realitatea adevărată, va pune toată energia ca această chestie să capete în mod rapid o soluţie satisfăcătoare.

INFORMAŢIUNI

D. Matei Cantacuzino a anunţat ieri studenţilor că Sâmbătă va ţine ultimul curs. Profesorul ieşan a adăogat cu cu regret părăseşte univesitatea dar împrejurările politice îl reclamă la departamentul justiţiei.

D. Cantacuzino pleacă Duminecă la Bucureşti, aşa că Luni va depune jurământul.

In legătură cu cele ce scriem în altă parte despre situaţia magistraţilor noştri, relevăm, pe baza unei indiscreţii a unui prietin, că pe cînd, dacă ar fi rămas membru la curtea de Apel, d. Laurenţiu ar fi încasat vr'o 1800 lei pe lună, primul an de avocătură d-sa îl va solda cu un câştig de mai bine de 200.000 lei.

D. dr. Zossin a păşit cu piciorul stîng cînd a pornit să facă recomandaţia d-lui inginer Bejan.

Ast-fel, nereuşind să-l numească la uzina de lumină electrică d. d-r Zoss in a depus toată stăruinţa ca inginerul Bejan să fie numit la tramvaiu.

Rezultatul este că la tramvaiu a fost numit d. Bogdan, profesor de ştiinţi fizico-chimice şi care conduce în special o şcoală de electricitate, d. Bogdan a şi luat serviciul în primire.

In legătură cu intervenţiile d-lui dr. Zossin vom avea ocaziune să ne ocupăm de un interesant schimb de adrese între primul preşedinte al tribunalului Iaşi şi d. dr. Zossin.

In curînd ne vom ocupa de o chestie foarte nostimă şi anume statul de plată al personalului de la uzina de lumină electrică, de la 1916 încoace.

Pentru curajul şi opera salutară a gardistului din str. Ştefan cel Mare, cu prilejul prăbuşirei de care vorbim înaltă parte, d. Olşanschi i a dăruit 400 lei şi d Rozenblum 200 lei.

Banii vor fi înmînaţi bravului sergent de către prefectul de poliţie în faţa frontului.

In localul Camerei de Comerţ s'au pus ieri bazele unei societăţi de asigurare cu un capital de 5 milioane.

Este prima întreprindere de acest fel în Moldova, cu sediul la Iaşi şi cu sucursale ce se vor înfiinţa pretutindeni.

Sîmbătă va avea loc şedinţa de constituire definitivă

O telegramă sosită eri în localitate arată că din arestul preventiv de la Bălţi a evadat vestita bandă Cojocariu, care timp de luni de zile au terorizat întreaga Basarabie. S'au luat severe măsuri pentru prinderea bandiţilor.

Conferinţa d-lui Asmos Francu, anunţată pentru astăzi, a fost amânată pentru o dată ce se va anunţa ulterior.

Pentru familia sergentului Perju, mort în împrejurări atît de tragice, s'au mai primit.

Suma din urmă lei 1444

Lista No. 2 a d-lui S. Faibiş şi care cuprinde L. Lipa, 10 lei, H. Tailer 5, H. Glanz 5, Mendel Dascal 5, Auerbach 2, Fişel Şechter 3, total lei	30
Banca Agricola Iaşi	100
Banca Uniunea Română Iaşi	100
Al. A. Bădăreu	20
Magazinul Cristian	20
Ignatz Streit	40
Froim Fischer	40
A. Gr. P avocat	5
Prima Societate de Economie	150

Prăbuşirea din str. Ştefan cel Mare. — Aseară, pe la orele 9 şi jumătate, s'au prăbuşit în strada Ştefan cel Mare, case ce aparţineau d lui Olşanschi şi Rosenblum, ambele în două etaje

D Olşanschi devenise de curînd proprietarul uneia din case, foasta proprietate a familiei Schorr. Ambele case aveau bolţi, ce păreau deosebite, dar care totuşi se rezemau pe un perete comun.

D. Olşanschi prevăzuse prăbuşirea şi înştiinţă pe chiriaşi, însă aceştia, în urma unei consultări cu specialişti, au renunţat de a se muta.

La ora mai sus arătată, sergentul de noapte Gheorghe Caralău, făcând revizia punctului său, observă fenomenele sgomotoase ce precedă prăbuşirea expunîndu-şi viaţa, pătrunse în casă şi vesti pe locatari, cari avură ast-fel încă timpul necesar de a se salva. După câte-va secunde, casele se prăbuşiră.

Sergentului Gheorghe Caralău se datoreşte deci evitarea că această catastrofa nu numără victime.

Autoritaţile, în frunte cu d. Eugen Petit, Prefect de poliţie, au fost de îndată la faţa locului, luând cuvenitele măsuri de apărare.

Azi urmează a se face o constatare, pentru a se preciza cauza prăbuşirei.

Sergentul de stradă Victor Ţintaru, de la postul gărei, a reuşit aseară să prindă pe un individ care se pregătea de plecare cu câţiva saci furaţi de la depozitul Crucei Roşii din strada Toma Cozma.

Cu o îndrăzneală remarcabilă, sergentul Ţintaru a reuşit să dejoace tertipurile rău făcătorului.

Pentru examinarea învăţătorilor care au cerut înaintarea pe loc, s'a instituit următoarea comisiune la Iaşi :

D. V. Todirescu preşedinte ; V. Petrovanu şi T. Badareu membri

Un ieşan, care a avut nenorocul să facă cu trăsura drumul Iaşi Botoşani, ne anunţă următoarele :

Şoseaua naţională este absolut impraticabilă. O trăsură cu patru cai buni la un moment dat n'a mai putut înainta fără ajutorul a două perechi de boi, Căruţele ţărăneşti din loc în loc trebue să descarce ca să treacă punctele critice unde şoseaua este complect desfundată.

O refacere a şoselelor este lucru greu, dar o ameliorare este posibilă. Răul provine din faptul că şanţurile de scurgere sunt astupate, iar apele au ros şoseaua.

Partea curioasă este că serviciul tehnic din Iaşi şi Botoşani probabil după inspiraţia centrului a scos pe cantoniţi ca să...planteze arbori, în loc să desfunde şanţurile.

Sâmbătă 27 Martie ora 5 în „Amfiteatrul de Fisiologie" la şedinţa „Cercului de studii Femenist" D-ra Otilia Vlaicu o distinsă intelectuală, care şi-a complectat cultura în cele mai mari centre, studiind la Londra „Şcoala de Corecţie" iar la Paris Psyhiatria, va desvolta o interesantă Conferinţă :

„Un plan de lucru".

Indemnăm publicul femenist să ia parte în cât mai mare număr.

Alocaţia de hrană a elevilor interni de la Liceul Internat din localitate a fost sporită de la 2,50 lei la 3,50 pe zi.

Firma Heinrich Stein

— IAŞI STR. CUZA-VODA 69 —

Furnituri de mode, forme de tagal şi picot.

Curăţă şi transformă pălăriile VECHI BARBATEŞTI, pe orice model.

RAION SPECIAL CU FORME DE MĂTASE garnisite şi negarnisite pentru Doamne şi D-şoare.

PRIMA RENUMITA CROITORIE

IOSEF PASCAL

— str. Costache Negri 69 —

Aduce la cunoştinţa onor. clientilor săi că se confecţionează orice fel de haine bărbătesti după ultima modă, cu furniturile cele mai fine

:: Preţuri convenabile ::

Sucursala

A. SCHULLER

— IAŞI —

str. Ştefan cel Mare No. 63

A adus în vederea sărbătorilor de Paşte, un mare transport de Ghete bărbăteşti, damă şi pantofi damă, care se vând en detail cu preţul de en gros; de asemenea un mare transport de Coloniale, care se vînd cu preţuri reduse.

COVOARE PERSIANE

Cumpăr, covoare persiane şi turceşti, scoarţe, ca amanee, chilinuri, şaluri, g ţmuri, precum şi scoarţe naţionale, în orice stare s ar afla şi ori ce mărimi. In cantităţi mici şi mari oferind preţuri convenabile. Chemat prin cartă poştală, viu şi la domicilliu A. SARIAN

Iaşi, str. I. C. Brătianu 160.

DE VANZARE *casele din strada Păcurari No. 79 compuse din 4 apartamente, din care trei cu cîte 4 camere şi bucătării şi unul cu 3 camere, cu magazii de lemne lumină electrică şi apă, a se adresa la proprietar care stă în aceiaş casă.*

Se caută un compresor cu 2 pistoane, ca să puie în mişcare un volum liquid zece mii litrii. A se adresa fabricei de drojdie „Coroana". Deleni, gara Hârlău

Profesor D-r Ştefănescu Galaţi

BOALE URINARE

— STRADA PĂCURASI 21 —

— 4 — 6 după amiază —

DOI TURCI sau albanezi, se caută ca păzitori. A se adresa la Agenţia de Publicitate I. Brănişteanu, str. Gh. Mîrzescu 17 sub F.

CLE DE VALURI

prima calitate, de vânzare la Tipografia Goldner

— str. Gh. Mârzescu 17 —

Esenţe pentru Eau de Cologne a primit de la Cassa „ROURE BERTRANT" Grosse

Industriile Chimico-Farmaceutice

— — IAŞI, STR. C. NEGRI 45 — —

N. B. Rugăm D-nii Drogorişti, şi Farmacişti a plătit comenzile

SE CAUTĂ UCENICI CU PLATĂ

Expresul

Marele Atelier pentru reparaţia cauciucurilor de Automobile precum şi efectuarea diverselor piese de cauciuc ::::::: In condiţiuni superioare cu preţuri modeste ::::::::::

Cumpărăm şi vindem anvelope şi Camere de ocazie.

B-dul Elisabeta No 3 Iaşi

SE CAUTĂ UCENICI CU PLATĂ

De vânzare imediat

în podgoria Uricani (4 Km. de Iaşi) 14 ha. teren de vie, în pantă. Livadă mare cu pomi altoiţi, diferite specii 80 nuci bătrâni etc.

Două rânduri de case, pentru stăpîn şi vier, cu atenansele de trebuinţă.

Condiţiuni avantajoase.

A se adresa d-lui avocat **C. R. Ghiulea** *zilnic la ziarul „Opinia" între 9—12 a. m.*

Profesor de ebraică

din Basarabia, deschide un curs pentru copii. Părinţii care doresc, ca copiii să înveţe limbu ebraică să se adreseze imediat la A. MOSCOVICI

Str. Ştefan cel Mare 27.

DOMNIŞOARĂ

prezentabilă, cunoscând bine limba germană, caută loc casieră.

A se adresa str. Nicolina 105 (D-ra Olga).

S'A REDESCHIS

vechiul şi RENUMITUL

:: :: MAGAZIN DE INCREDERE :: ::

Seminteria „La Gloria Grădinarilor"

IAŞI, STR. CAPELA ARMEANĂ No. 1

(fost Hotel Missir, lângă Hală)

Asortat, cu tot felul de seminţerii pentru legume arpacic şi ustăroiu MĂRFURI EXCELENTE. Concurează atât în calitate cât şi în preţ.

ARON IDEL MARCOVICI

H. GHERNER

AVOCAT

Consult 8—10 Dim.

Str. Mârzescu 26 Iaşi

„Opinia"

se află de vânzare la BUCUREŞTI

la depozitul de ziare Lache Ionescu

— CALEA VICTORIEI —

peste drum de Terasa Oteteleşanu

O înmormântare.— Eri, la ora 2 după prânz, a avut loc înmormântarea rămăşiţelor pământeşti ale regretatului sergent Ion Perju.

Prohodul a fost oficiat de Părintele Niculea, protoereul oraşului, inconjurat de numeroşi preoţi.

După terminarea serviciului religios, Părintele Niculea, în cuvinte mişcătoare, a relevat chipul în care regretatul şi-a găsit moartea, făcându-şi datoria. Devotamentul şi simţul de datorie a sergentului Ion Perju au a servi ca exemplu pentru toţi.

D. Lohan, fost prefect de poliţie, a ştiut de asemenea să stoarcă lacrimi din ochi tuturora, prin cuvintele rostite din inima şi în care a deplâns moartea bravului sergent, care şi-a găsit moartea făcându-şi dator a.

In faţa Prefecturei de Poliţie, d. Ştiubei, inspector de poliţie, în numele instituţiei, a exprimat familiei regretele pentru durerea mare ce a lovit-o, şi a rugat-o să găsească o uşoară mângâere în regretul general şi în faptul că memoria sergentului Ion Perju, care a căzut victimă datoriei sale, va rămâne în veci neuitată.

Sub o mare infuenţă de lume, rămăşiţele pământeşti au fost apoi conduse până la ultimul locaş.

In sala Elisabeta s'a găsit eri la matineul I-iu o şapcă de şcolar. Păgubaşul să se adreseze la „Administraţia Teatrului.

D-nii acţionari ai soc. cooperative în lichidare „Indestularea" sunt rugaţi a trece pe la casa de bancă M. Jurist pentru a-şi reprimi, contra prezentărei chitanţei orginale, cota parte din capitalul cuvenit conform bilanţului publicat în ziarul „Opinia" cu No. 3865 din 16 Mart.

Al 19-lea Concert Simfonic va avea loc Vineri 26 Martie la orele 9 seara precis cu ansamblu de cor şi orchestră.

Program de primă audiţie:

1) Schumman Herman şi Dorothea.

2) Mendelssohn. Simfonia No. 5. (Reformatoarea).

3) Borodine. Dansurile din opera Prinţul Igor.

Ansamblu de cor şi orchestră.

Biletele la Maximovici

Cinema Elisabeta.— Astăzi a 3-a serie, penultima, din „CERCUL ROŞ" dramă de aventuri serioase şi adevărate.— 6 acte.

Luni d-ra Leda Gys şi d. Gustavo Serena în „Fernanda" de Victorien Sardou.

Joi 1 Aprilie a 4-a şi ultima serie din „Cercul Roş".

In curînd. Tih-Min— In lumea misterilor.

De la Carcul Femenist. — In ziua de 20 Marte, d-na Maria dr. Gavrilescu, solicitată de doamne din „Asociaţia Femenistă" a făcut o dare de seamă asupra activităţei d-sale prima femee în comisia Interimară. Intreţine auditorul timp de o ora, cu interesanta d-sale comunicare, ocupându-se mai întîiu cu studiarea şi interpretarea decretului-lege care prin art. 39 dă drept femeiei de a face parte din Comisia Interimară. Accentuiază că numirea d-sale s'a făcut pe temei de gospodărie, cu totul în afară de consideraţiuni politice. Studiază mecanismul administraţiei comunale, arată din cine e compusă şi atribuţiile fiecărei membre. Examinează bugetul comunei pe 1919—1920. Arată cum din cauza lipsei de bani, Comuna nu a putut realiza de cît prea mici şi nesimţite îmbunătăţiri. Atinge chestia gunoaelor, arătînd imposibilitatea unei perfecte realizăfi a ridicărei lor, din lipsă de vehicule şi de braţe.

Arată înlesnirile ce Comuna a făcut populaţiei în chestia lemnelor şi a aprovizionărei

Vorbeşte apoi de atribuţiunile rezervate în special femeilor.

Arată că numărul şi datele lor, toate delegaţiunile ce i s'au dat, pe cari a căutat să le îndeplinească cu multă conştiinciozitate. Arată modul cum a înţeles d-sa să facă inspecţiile mai ales la brutării Enumeră diferitele propuneri sanitare de o vădită însemnătate, pe cari le-a făcut în consiliu şi care în parte au fost îndeplinite.

Sfîrşeşte darea de seamă cu cuvinte frumoase, pline de încredere în bunavoinţă şi dorul de mai bine a tuturor comisiunilor Interimare arătînd totodată nenumăfatele piedici ce li se pun în cale. Cea mai principală este aceea că nu li se prea dă posibilitatea să-şi îndeplinească planurile bune, din cauza capricilor vremilor ce trăim, cari schimbă aşa de des guvernele şi cu ele comisiile interimare. Exprimă dorinţa de a vedea o administraţie stabilă în care politica să nu aibă nici un amestec.

Conferenţiara a fost mult aplaudată.

Podgoria Galata

14 ha. Teren pentru vie

Livadă, *locuinţă pivniţă, coşer, iaz, fântână, cramă, şură, curte pentru păsări, jum. ora de la Nicolina.*

De vânzare. *A se adresa d-lui avocat I. Serafimi St. Cuza-Vodă No. 35*

In privinţa opririi salariului d-lui prof. O. Tafrali, pe motiv că a absentat pe luna Februar, consiliul facultăţei de litere a protestat la minister, a arătat că absentarea a fost motivată şi a cerut reparaţiunea cuvenită.

Aflăm că a sosit în oraşul nostru **D-na Stuart** *din* **Paris**, *care organizează la hotelul Trayan, o expoziţie de ultime modele, a principalelor case de la* **„Rue de la Paix"** *din Paris. Rochii bluze, chemisette, deshabillè-uri, rochii de bal, pălării de damă, etc. D-na Stuart va mai primi numai până Vineri inclusiv la Hotel Trayan, camera 6.*

BIBLIOGRAFIE.—„Curentul Nou" anul I, No. 8, cu următorul sumar:

Misiunea d-lui general Averescu de H. Sanielevici—Reforma universitară de dr. George Pascu—Reforma bisericească de Marin Teodorian-Carada—Nuanţare de St. Antim—Reforma agrară de Al. Ciurcu—Valuta de Th. Crivetz—Chestia negrilor de M. Sanielevici, precum şi numeroase recenzii şi notiţe informative. Preţul 2 lei.

Piano cu coadă, de vânzare: vizibil 12—2, str. Muzelor 14 (casele Eni) uşa I-a.

Serviciul telegrafic — şi telefonic

AL ZIARULUI „OPINIA"

Revoluţia bolşevică la Berlin

Spartachiştii au luat puterea Lupte sângeroase

Bucureşti.—Se anunţă pe cale particulară că, în urma diversiunelor produse de lovitura monarhistă, spartachiştii s'au rădicat prin surprindere şi au pus mâna pe conducere chiar la Berlin.

Tulburarea este generală. Lupte violente se dau între spartachişti şi trupele rămase credincioase guvernului Bauer.

Confirmarea oficială nu s'a produs încă.

Tratative cu Rusia

BUCUREŞTI. — Din cercurile guvernamentale se anunţă că delegaţiii români şi italieni au plecat la Charkow pentru începerea tratativele de pace cu Rusia.

Declaraţia guvernului la Cameră

—Atitudinea ţăraniştilor, federaţiei sociale şi a grupului independent

Bucureşti. In consiliul de miniştri de aseară s'a fixat în mod definitiv textul declaraţiunei pe care guvernul o va ceti astăzi la Cameră.

Declaraţia prevede supunerea spre ratificare a tuturor tratatelor iscălite de Romînia; hotărîrea de a menţine ordinea în ţară; resolvarea tuturor chestiunelor care ating punctele de modificare a Constituţiei. Astfel se va prezenta un proect de reformă electorală şi un proect de reformă agrară în sensul trecerei pămîntului în deplină proprietate ţărănească, în loturi de cîte 5 hectare.

In politica externă guvernul este decis a continua politica de strînsă legătură cu aliaţii.

*

Partidul ţărănist va face o declaraţiune în sensul că va sprijini guvernul. Dar acest sprijin va fi retras în cazul cînd se vor aduce proecte de legi care contrazic punctele esenţiale ale prog amului ţărănist.

Din partea federaţiei naţional-sociale. d. N. Iorga va face o declaraţiune în acelaş sens, după care va demisiona din preşidenţia Camerei.

Aceiaşi ţinută o vor avea şi independenţii, din partea cărora vor vorbi d-nii Gheorghian şi Bălănescu.

D. Vaida delegatul României

Bucureşti. — D. Al. Vaida-Voevod, solicitat din nou a reprezinta Romînia la Conferinţa păcei, a primit.

D-sa va pleca peste cîte-va zile.

O declaraţie despre Romînia

Bucureşti. — Din Londra se anunţă că Bonar Law a declarat în camera comunelor că Romînia n'a consultat pe aliaţi dacă poate începe tratativele de pace cu Rusia.

Delegaţii de pace

Bucureşti.— Se confirmă că d-nii N. Titulescu şi Oct. Goga au fost numiţi în delegaţia de pace.

Locul de prim delegat însă a rămas pentru moment vacant. Pînă în cel mult două zile chestiunea va fi rezolvită.

D. Matei Cantacuzino la Justiţie

Bucureşti. — D. general Averescu a primit o scrisoare din partea d-lui M. B. Cantacuzino prin care profesorul ieşan anunţă că primeşte să intre în guvern ca ministru de justiţie.

Afiliari la Internaţionala a III-a

Bucureşti.— Secţia din Bucureşti a partidului socialist român, cât şi secţia din Cazarna, au votat afiliarea la Internaţionala a III-a, dela Moscova.

Noul preşedinte al Camerei

Bucureşti. — Ştirea dată de unele ziare cum că d. Jorga rămîne ca preşedinte al Camerei deputaţilor nu se confirmă.

D Jorga va demisiona în şedinţa de astă-zi iar în locul d-sale va fi ales d V. Goldiş, care va eşi din guvern.

Intrevederea Averescu-Vaida

Bucureşti. — O intrevedere a avut loc între d. general Averescu şi d. Vaida-Voevod.

Acesta din urmă l'a pus pe primul-ministru în curent cu activitatea desfăşurată la Paris.

CASA DE BANCA

MOSES IURIST

fiind autorizată de Ministerul de Finanţe de a primi subscrieri pentru

Noul imprumut Intern 5 la sută din 1920

face cunoscut Onor. sale clientele că primeşte de pe acum inscrieri, în condiţiunile prospectului.

Plasamentul este foarte avantagios.

Subscriitorii sunt scutiţi pentru sumele subscrise de impozitul asupra câştigurilor de războiu şi asupra averilor

TOCURI de FERESTRE

mari, solide, de vânzare

la fabrica de OGLINZI

EMIL BERGHER

str. Palat 62

ANUL XVI-lea No. 3876

4 PAGINI

25 bani numărul

LUNI 29 MARTIE 1920

ABONAMENTE

UN AN : : : : 80 LEI
ŞASE LUNI : : : : 40 „
TREI LUNI : : : : 20 „

ADMINISTRAŢIA
Iaşi. — Gh. Mârzescu 17

— TELEFON No 200 —

OPINIA

ZIAR POLITIC COTIDIAN.

ANUNCIURI
Se primesc la
AGENŢIA DE PUBLICITATE
I. BRĂNISTEANU
— — Str. Gh. Mârzescu 17 — —
Concesionară exclusivă a publicităţei

Un numar vechiu 1 Leu

Războiul şi Pacea!

— INVĂŢĂMINTELE CE SE IMPUN —

Marea revistă „Viaţa Românească" pare a fi încredinţat multi gustata ei rubrică de „Politică Externă" d-lui Al. Corteanu. Fericită alegere — căci orcât odinioară rubrică aparţinea d-lui I. G. Duca, ea nu va putea de cât să câştige de pe urma d-lui Corteanu.

Relevăm articolul din numărul revistei acum reapărută şi care articol poartă titlul de mai sus şi redăm finalul, care este o admirabilă sintetizare a învăţămintelor ce decurg de pe urma marelui cataclism mondial.

Ori din ce punct de vedere am căuta deci să cercetăm rezultatul luptei dintre internaţionalismul capitalist anglo-saxon şi între internaţionalismul proletar rus, nu putem zări victoria comunismului proletar.

Conturul unor schimbări radicale în omenire se proectează asupra viitorului ca urmare durabilă şi însemnată a marelui războiu mondial. Viaţa popoarelor ia o nouă formă: interesele economice tind să facă din sentimentul naţional o simplă prejudecată sau o chestiune de conştiinţă sau de particularism, cultural şi artistic; specializarea omenirei pe produse şi pe regiuni productive în anumite ramuri va fi rezultatul mare şi durabil al războiului mondial.

Necesitatea de a pune capăt războiului naţional din centrul Europei a îndemnat Anglia să devie o putere continentală europeană şi a legat o de interesele economice continentale.

Cartierul ei general aşezat la Budapesta, are în acelaşi timp toată înfăţişarea unui post de observaţie sau a unei linii de baraj în contra penetraţiunii germane în Europa Centrală. Dar necesitatea de a lupta în contra comunismului rus pe singura cale posibilă, a ei a producţiunii abundente şi a restabilirii vieţii normale, pe continent mai întâiu, şi apoi de la periferie spre centru şi în Rusia, obligă pe Anglia să se apropie de Germania şi să stabilească un program comun de producţiune şi de circulaţie a bunurilor.

Revoluţia rusă şi mişcările sociale din toată lumea împing spre pacea economică anglo-germană, spre specializarea în producţia mondială, spre un fel de cartel între state, întocmai după cum în perioada care a precedat înflorirea maximă din ultimul timp a industriei, a răsărit ideia trusturilor şi a cartelurilor din lupta pe viaţă şi pe moarte a industriaşilor. Cu sistemul trusturilor şi a cartelurilor, industria naţională a luat proporţii fantastice în statele industriale; dar lupta încetată între întreprinderile naţionale, prin înţelegere şi specializare, s'a transformat repede în luptă pe viaţă şi pe moarte între statele producătoare, îndată ce — graţie organizării interioare naţionale — puterea de producţiune s'a mărit în proporţii neaşteptate, şi nevoia de pieţe străine libere de concurenţă s'a făcut tot mai viu simţită.

Această luptă crudă, care s'a numit războiul mondial, este în istoria desvoltării industriale a lumii ceia ce a fost pentru industriile americane, la începutul înfiorării lor, lupta „pungii celei mai lungi" sau „lupta pe răpunerea capului" Ea s'a încheiat cu o pace oarbă şi cu totul alături de direcţiunea către care împinge desvoltarea istorică în ciuda pasurilor şi a frazelor pompoase.

Învinşilor şi învingătorilor, ruinaţi şi ameninţaţi de cataclismul revoluţiei sociale, nu le trebue decât timpul de a vedea că ei au fost simpli actori inconştienţi într'o dramă mult superioară concepţiunii şi voinţii lor, că nici unul n'a câştigat ceiace a urmărit; dar că, prin sacrificiile tuturor, omenirea a plătit un principiu nou de viaţă, pe care l-ar fi putut dobândi prin mii de ani de desvoltare paşnică.

Principiul nou este cooperarea internaţională, ridicarea barierilor naţionale înguste şi ruinătoare, înfrânarea tendinţelor de acaparare a statelor mari prin puterea lor militară, şi egala îndreptăţire economică a tuturor popoarelor. Procesul noului organizaţiuni este abia în embrion, ce e drept, dar sfârşitul războiului social nu se poate întrevedea decât la maturitatea noului principiu.

Cartelul internaţional în producţiune şi libera circulaţiune internaţională a bunurilor va fi pacea care va încheia războiul mondial, pace faţă de care cea dela Paris va părea tot atât de veche ca şi pacea de la Westfalia.

Bolşevicii vor fi jucat şi ei un rol foarte important, căci prin acţiunea lor şi prin sacrificiile impuse Rusiei, sleite deja de războiul imperialist, vor fi forţat Anglia victorioasă să-şi transforme victoria dintr'un monopol odios—germene de noui războie şi de noui ruine—într'un cartel prosper şi pacific.

Astfel privind la măreţia evenimentelor de războiu, şi la formidabilul pas spre progres şi civilizaţie cu care acest războiu se închee,—constatăm şi cu ocazia marelui războiu, că istoria omenirii nu este în mânile oamenilor, că oamenii, mărunţi şi răi, sânt simple jucării în mânile Destinului care le cere jertfe sângeroase, enorme, pentru a-i învăţa câte un adevăr elementar pe care, altfel, ei nu ar fi niciodată în stare să-i înţeleagă.

A. Corteanu

IN LOC DE CÂTE-VA NOTE *)

IN OPRESSORES

In frunte flăcăii!
Albastru ni-e steagul, Români —
Sătui de nemernici stăpâni,
Să prindeţi topoarele'n mâni,
Să'ngheţe de spaimă călăii.
Din culme pe munţi şi din gurile vii
Cu pletele'n vânt
Puternici să iasă, potop pe pământ,
In frunte flăcăii!
Albastru e cerul pe care jurăm,
Şi-albastră mânia pe care-o chemăm
Şi-ajute-ne Domnul dia cerul albastru,
C'albastru ni-e steagul, Români!

La mijloc bărbaţii!
Ni-e galben drapelul, Români!
S'asvârl veneticii pagâni
Să fie pe-aicea stăpâni,
Se'ndeasă spre ţară spurcaţii!
Se'ntorc în mormânt, să se vaete taţii
Şi plâng în mormânt—
Sar neamule-al meu, ca vârtejul de vânt
Să sară bărbaţii.
Ca ceara de galbeni s'alerge nebuni
Străinii, şi'n goană pe toţi să-i cununi
Cu galbena groază, cu galbena moarte
Că galben ni-e steagul, Români!
La luptă cu toţii!
Drapelul ni-e roşu, Români!
Nici milă să n'aveţi de câni
Nici jale de oameni păgâni,
Să piară tâlharii şi hoţii.
Copiii ca noi, şi ca dânşii nepoţii
De-acum până'n veac
Deprindă-se'n ura cea fără de leac,
La luptă cu toţii!
Văzut-aţi voi sânge pe drumuri curgând?
Oraşe duşmane văzut-aţi arzând?
E roşu şi focul, şi sângele roşu,
Şi roşu ni-e steagul, Români!

George Coşbuc

*) Poezie inedită, apărută în „Viaţa Românească" No. 1 Martie 1920, şi despre care poezie „Opinia" a vorbit la timp

INSEMNĂRI

In jurul problemei locuinţelor

Cu ajutorul votului universal pe de o parte şi al meşterului păpuşar Ionel Brătianu pe de altă parte, monotonia succesiunei guvernelor în ţara românească a luat sfârşit. Astăzi se schimbă guvernele la noi mai des decât anotimpurile şi în formaţiuni mai pestriţe decât aglomeraţiile din piaţa de legume.

Odată cu schimbarea guvernelor se schimbă însă şi proectele de legi. Fiecare ministru are câte o idee care trebue musai să încapă în proectul predecesorului. Şi astfel populaţia dacă nu capătă mai curând o lege mult aşteptată, poate comenta în schimb un regiment de proecte pentru o singură şi aceiaşi chestiune.

Aşa se întâmplă şi cu legea chiriilor.

De remarcat că, în această privinţă o continuitate de tendinţe se menţine de la 1915 încoace. Legiuitorii în embrion se îngrijesc de o potrivă a proteguí pe chiriaşi de exploatarea proprietarilor. Măsurile preconizate sunt multe şi diverse. După ultimul proect, se restringe considerabil dreptul de proprietate, se mărgineşte libertatea contractuală, se limitează veniturile funciare şi se urmăreşte evitarea speculei.

Observăm însă că legiuitorul va fi departe de a descoperi secretele justiţiei şi de a introna echitatea.

In adevăr, o mare parte din proprietari nu-şi vor putea locui propriul imobil şi vor plăti la casă străină o chirie superioară aceleia ce o primesc. O altă parte de mici proprietari, reduşi a trăi din venitul imobilului, nu pot urca chiria în raport cu urcarea dărilor la stat şi comună, proporţional cu sporirea veniturilor chiriaşului şi în raport cu scumpetea vieţei.

Deasemenea o parte din chiriaşi sunt ţintuiţi de greutăţile vremei în imobile pentru care nu mai au, poate, puterea financiară din trecut. O mare parte din chiriaşi sunt protejaţi faţă de specula proprietarilor, dar sunt liberi a exercita ei o speculă ne mai auzită, prin subînchirieri care le produc un vent de zece ori mai mare decât chiria pe care o plătesc.

Acest gen de speculă este foarte mult răspândit şi favorizează pe chiriaşii mai chiaburi, cu încăperi mai multe.

Dar nedreptăţile şi contrazicerite proiectului sunt numeroase. Se urmăreşte suprimarea speculei, dar ea este încurajată sub altă formă. Se tinde la întronarea dreptăţii, dar se nesocoteşte echitatea.

Insuccesul e firesc. Când împrejurările sociale cer înfăptuirea unui lucru, paliativele burgheze nu pot rezolvi nimic. Şi problema locuinţelor nu se poate dezlega în mod logic decât prin socializarea proprietăţii imobiliare urbane. Numai aşa se poate găsi legea care să mulţumească nevoile obşteşti.

RENOVATUS

NOTA POLITICĂ

General Averescu spre stânga?

— Rolul elementelor democratice —
— In cotro se va apleca balanţa —

A atribui guvernului actual sentimente oportuniste însamnă a-i face o nedreptate: După cum am spus din primul mument, noi înţelegem să facem credit noului guvern şi deci nu înţelegem a-i aduce o imputare gratuită.

Dar dacă nu i se poate atribui că inima sa balansează în cele două grupări de nuanţe politice, nu este mai puţin adevărat că guvernul stă pe punctul median între ele.

Aparenţele ar spune poate că preferinţa s'a şi manifestat. Ele ar spune poate chiar că preferinţa spre dreapta ar fi explicabilă printr'un legitim sentiment de recunoştinţă, întru cât elementele dreptei au netezit terenul, au pregătit guvernul de astă-zi şi i-au şi găsit formula de legitimare—salvarea ordinei—graţie cărei formule au dispărut şi anume prevceniri de sus în potriva generalului Averescu.

Să sperăm însă că sunt numai aparenţe—speranţă cu atât mai justificată cu cât toate actele de până acum invederează că d. general Averescu ţine să-şi îndeplinească făgăduinţele date şi să transforme în realitate programul său democratic.

Ast-fel dar, preferinţele nefiind în direcţia bănuită pe baze de aparenţă, iar actele însemnînd un program de reforme democratice, marea chestiune ce se pune este aceea de a şti d că noul guvern va putea fi şi mai mult împins la stînga — la stînga, nu în senzul unei guvernări ultra democratice, dar în senzul unei guvernări de realitate constituţională.

Să nu se sperie nimenea. Noi nu înţelegem în nimica exagerare. Dar după cum Franţa a putut cunoaşte înainte de războiu un guvern democratic a lui Clemenceau, dar a cunoscut unul şi mai real democratic, poate singurul real democratic, acel a lui Waldeck-Rousseau-Millerand, tot astfel, dacă s'ar putea obţine un guvern democratic Averescu, ar fi un real câştig pentru ţară.

Evident. Unele elemente din jurul generalului ar putea da motiv de bănuială, în această privinţa. Alţii, excesivi de preveniţi, ar putea vedea o dificultate prin faptul inclinaţiunei generalului pentru o colaborare cu d. Take Ionescu — bănuială nejustificată întru cît d. Take Ionescu în fond a fost pururea pentru o mai mare echitate socială şi o mai bună rînduială a legei

Adevărul că din acest punct de vedere nu-i nici o primejdie şi n'ar putea influenţa în rău guvernarea generalului Averescu.

Un singur lucru ar putea împinge noul guvern spre dreapta, respectiv să-i arunce în braţele liberalilor. Aceasta ar fi, dacă elementele democratice s'ar lăsa conduse de resentimente de moment, poate întrucât-va justificat.

Dacă aceste elemente ar face marea greşală de a lupta împotriva generalului cu siguranţă că l'ar sili pe acesta să evolueze spre dreapta şi ar face astfel jocul duşmanului lor de moarte, ar face jocul liberalilor.

Această mare greşeală trebue negreşit evitată. Este o sfintă datorie pentru tot ce este democrat cu adevărat ca să nu contribue la aceasta acţiune nocivă, extrem de primejdioasă pentru libertăţile acestei ţări.

Marea popularitate a generalului trebueşte utilizată, nu în folosul celor ce vor să revie, ci în folosul democraţiei româneşti

Un fetiş, un idol al credinţelor populare, nu poate fi răpus cu una cu doua. Ar trebui o acţiune extra-ordinară negativă pentru a zdruncina situaţia din ţară a generalului Averescu Şi chiar de ar reuşi ea n'ar servi decât duşmanilor poporului.

In schimb este extrem de uşor de tras foloase pentru ţară din susţinerea şi împingerea guvernului spre stânga.

Să sperăm că democraţia va înţelege acest adevăr şi că nu va lipsi şi de astă-dată dela datoria ei.

ECOURI

Vindecarea tuberculozii.— Un reputat practician, medicul Louis Renon, a făcut o foarte importantă comunicare la academia de medecină din Paris, în privinţa vindecărei tuberculozei. El a afirmat că teribila boală poate fi vindecată în mod relativ, prin crearea unor anumite raporturi fiziologice care dau funcţiunelor organice o stabilitate asemănătoare funcţiunelor normale ale organizmului.

Odată aceste raporturi stabilite, organizmul este supus unor experienţe speciale de o durată de cel puţin trei luni, şi care trebuie să fie terminate până la perioada critică pentru ftizici—adică primăvara. Renon afirmă că prin acest procedeu efectele tuberculozei sunt îndepărtate.

*

Chinezii şi specula. — In China speculatorii nu prea huzuresc ca la noi. Intr'adevăr, codul penal chinez glăseşte:

„Este contrar legei de a influenţa în mod artificial cursurile pieţei.

„Ori ce persoană care în mod ilegal va provoca o creştere sau o scădere de preţuri, în scop de a realiza beneficii, va primi 80 lovituri de băţ. Beneficiile realizate prin speculaţiuni ilicite vor fi considerate drept produsul unui furt şi confiscate".

Având în vedere că opera speculatorilor noştri merge până la adevărată sălbătăcie, oare legiuitorul n'ar fi îndreptăţit să adopte ocazional...barbaria legislaţiei chineze?

O chestiune de meditat.

*

Productia cărţilor în Franţa a variat în timpul războiului astfel:

In 1914: 8963 volume. In 1915: 4274 In 1916: 5062. In 1917: 5054. In 1918: 4484: aceste cifre contrastează considerabil cu numărul de 11,640 volume câte s'au tipărit în 1913.

O dovadă mai mult de influenţa nefastă a războiului asupra culturei.

Reforma Invăţămîntului

Descentralizarea II. Cum ar trebui de procedat

— —

Intr'un articol anterior, cu privire la reforma ce se proectează, spuneam că pentru a face operă durabilă se cere un efort de dezinteresare de sine, mult tact, o mare doză de sinceritate şi de preocupare de binele general.

Pentru ca să ajungem la stabilirea unor puncte de orientare în dezlegarea problemei, nu ne putem opri de a nu pleca de la nişte consideraţiuni de ordin general, socotindu-le în foarte strânsă legătură cu concluziile la care suntem conduşi.

Descentralizarea, privită ca reformă pur administrativă, însamnă în esenţa ei, în primul rând, o descătuşare din angrenajul greoiu actual al centralizărei, unde totul este aruncat ca într'un haos şi lucruri mici, mici de tot, mărunte şi altele mari, amestecate unele cu altele fără o notă distinctivă.

In al doilea rând ea tinde a deveni un organism cu mai multă putere de respiraţie, de libertate în mişcări.

Ori mai multă circulaţie de viaţă, mai multă libertate de funcţionare, nu putem găsi decât la organismul cu cât mai puţine complicaţiuni.

Fiind vorba de construit ceva mai temeinic de cât ceia ce simţim că se duce, ne mai având capacitatea de a servi cerinţelor prezente, e firesc a ne întreba cum trebue de procedat, de unde de pornit

Pentru aceasta nu trebue a ne lăsa împinşi de o fatalitate neîndurată de a reîncepe minciuna de la început, de a repeta greşala din trecut, de a căuta iarăşi adică a construi ceva măreţ, un edificiu ce se desinează strălucitor de luminos la orizont, în proporţii fantastice, cînd nu departe de noi zac astă-zi prefăcute în triste zidiri de ţintirim unile locuinţi fără de viaţă a celor ce-au plecat şi nu s'au mai întors.

Să nu voim adică iarăşi a avea un exterior impresionant, cu un interior iarăşi sarbăd, trist şi uscat ca un vreasc.

Nu ne gîndim ce şi cît are statul de reconstituit, de reparat, şi noi să dăm plan de vaste palate pompoase?

La ţară nu-s şcoli şi noi, imaginăm superbe aparate administrative, cu multe şi meşteşugit aranjate rânduri de noui căsuţe şi case, noui postuleţe şi posturi de inspectori, unele deasupra altora pînă dai de aceia din vârf a inspectorului şef. Ce buget va putea susţine a ceastă construcţie, în adevăr uimitoare?

Iar nu voim a privi natura cum procedează în etern înţeleapta sa simplitate, iar ne perdem în detalii, în rotiţe mici, ca în trecut, perzând iar firul ce duce la ţinta finală, binele obştesc, binele sarmanul de atîtea ori ocolit, atît de înecat de patimile noastre e femere, de interese meschine individuale.

Clocotesc în suflete dorinţi curate ca lumina, neprihănite, de mai mult bine, şi iarăşi se găsesc stînjinite la răsăritul lor?

Ce să facem? Să revenim la simţul realităţii, bunul simţ elementar.

Ideile dirignitoare nu stau pe loc, şi ele se schimbă ca generaţiile de frunze, se prumenesc cum se priminesc aerul din casă cu cel din afară.

Din cele expuse până aci, se desprinde clar, sper cara ea pe care trebue să apucăm, spre a nu greşi iarăşi.

CINEMA ELISABETA **Astăzi**
în MATINEURI și SEARA
SERIA 3
Cercul Roș
SERIA 3—PENULTIMA
Dramă de aventuri serioase și adevărate.—
6 acte.—

BANCA IAȘILOR
primește cu începere de astăzi subscrieri la
Noul imprumut intern 5% din 1920
în condițiuni avantajoase.

SAPUN DE TOALETA PARFUMAT
a sosit un mare trrnsport și s-a pus în vânzare, en detail cu preț de en gros, la magazinul
TRAUBICI
str. Cuza-Vodă 69 vis-a-vis de Banca Moldova

Prima Societate de Economie din Iași
Primește subscripțiuni pentru noul imprumut intern, în condițiunile prospectului
Pasament avantajos
Subscrierile scutite din orice impozit prezent sau viitor.

PENTRU PAȘTI
S'a pus în vânzare vinuri excelente albe și negre, varietăți, superioare, din cele mai renumite Podgorii.
la Depozitul **REISCHER & CRITICO** Iași
str. I. C. Brătianu (vis-a-vis de Spitalul Sftu Spiridon)

TEATRUL ELISABETA
MERCURI 7 APRILIE a. c. ora 8 jum. precis
va avea loc **Festivalul**
CANTECULUI EVREESC
cu D-nii IACOB GROPER și ENRIC FURTUNA
la partea literară
D-ra **MARIA SANDU** soprană lyrică, Canto
CONCERT SIMFONIC . . . . . .
?!? SCANDAL OCAZIONAL ?!?
La fine. Revista : FILANGLOKIE.

BANCA AGRICOLA
— — SUCURSALA IAȘI — —
STR. CĂPITAN PĂUN No. 10
Primește subscripțiuni la imprumutul intern 5 la sută
Rentă din 1920, pe bază de 85 suta.

Firma Heinrich Stein
— IAȘI STR. CUZA-VODA 69 —
Furniturі de mode, forme de tagal și picot.
Curăță și transformă pălăriile VECHI BARBATEȘTI, pe orice model.
RAION SPECIAL CU FORME DE MĂTASE garnisite și negarnisite pentru Doamne și D-șoare.

COVOARE PERSIANE
Cumpăr, covoare persiane și turcești, scoarțe, ca amanee, hilmuri, șaluri, g gimuri, precum și scoarțe naționale, în orice stare s ar afla și ori ce mărimi. In cantități mici și mari, oferind prețuri convenabile. Chemat prin cartă poștală, viu și la domiciliu A. SARIAN
Iași, str. I. C. Brătianu 160.

DOI TURCI sau albanezi, se caută ca păzitori. A se adresa la Agenția de Publicitate I. Brănișteanu, str. Gh. Mirzescu 17 sub F.

Profesor de ebraică
din Ba arabia, deschide un curs pentru copii Părinții care doresc, ca copiii să învețe limbu ebraică să se adreseze imediat la A. MOSCOVICI
Str. Ștefan cel Mare 27.

Trebue de construit de jos în sus, și nu de sus, și numai sus. Trebue de pornit, în sistemul ce voim ridica dela temelie în sus, dela o bază sigură. Atunci clădirea va dura, va fi și frumoasa și solidă și plăcută și utilă și capabilă de a cuprinde și muncă mai multă și odihnă recreatoare

Baza dela care va trebui pornit va forma însăși școala, transformată în spiritul modern, cu viață, cu mai multă viață; iar această viață o va imprima conducătorul școalei, directorul și sufletul ei, învățătorul, profesorul.

Aceste două forțe, stimulându-se completându-se reciproc, vor forma suportul puternic, pe care restul edificiului se poate ridica sigur, simplu ca un copac frumos, fără a fi nevoe să fie sprijinit de stâlpi mulți și mărunți și mari, unii mari de tot.

Splendorile de temple eline albe, din dumbrăvile de chiparoși, pitite, cu svelte, armonice coloane și colonade, minuni arhitetonice, stralucea tocmai prin simplitatea lor constructivă armonia liniilor, căci însăși viața divinilor Elini.

Intr'un număr viitor voi vorbi despre rolul acestor 2 forțe.

24 Martie 1920 **Gh. I. Barbu**

Constatăm cu satisfacție că publicul se arată animat de simțiminte patriotice în aceleași măsură în cara știe să dea o bună destinație averei sale.

Astfel, numai în două zile subscrierile la imprumutul intern au atins cifre cu adevărat neașteptate. Instituțiile financiare din localitate sint literalmente asaltate de public

E de remarcat că sistemul subscrierei prin depuneri în rate, inaugurat de Banca Moldova, înregistrează un frumos și crescând succes.

Sfătuim pe marele public a se grăbi cu plasarea economiilor, întru cît față de enormele sumi oferite la imprumut se pare că termenul de subscriere va fi curând închis.

Litere-Știința-Artă

Oameni de munte este titlul unui volum de schițe și nuvele, al cărui autor se ascunde sub pseudonimul „Soveja". Volumul de peste 200 pagini este editat, în condiții tehnice superioare, de către librăria Socec.

Tendința și maniera literară este precizată din capul locului de autor care preconizează în prefață întoarcerea la spiritul țărănimei, întru cât:

„In cântece și proverbe, în colinde și basme, în cronici și legendele naționale, vom afla nu numai alinarea amărăciunelor prin care am trecut și trecem, dar și întărirea credinței în viitor".

Și mai departe:

„Lăsând pe snobi în voia modelor imitate de la străini, să ne întoarcem cu toată hotărârea la drumul pe care au mers Bălcescu, Alecu Ruso, Alexandri, Negruzzi, Creangă, Eminescu, Coșbuc, Maiorescu și toți aceia care, păstrând dragostea cuvenită operelor capitale din literatura universală, au prețuit totuși cu dreptate limba și înfățișarea originală a vieții poporului nostru".

Credincios acestui program, autorul își alege subiecte din viața țărănească, le tratează cu o captivantă naturalețe și cu o mare dibăcie literară. Se remarcă deopotrivă limpezimea unui stil curgător și adese ori plin de poezie.

Ne îndoim însă dacă punctul de vedere al d-lui Soveja se identifică cu aspectul complex al vieții de astăzi și cu cerința vremurilor noui.

*

Florile Dalbe, revistă literară bilădeană, a împlinit un an de apariție. Este de remarcat activitatea literară simpatică a poetului G. Tutoveanu, conducătorul publicațiunei.

In ultimul ei număr, revista tipărește o scrisoare a lui Caragiale către d. Lupu Kostaki, pe care marele nostru literat a scris-o din Berlin în Februar 1912, cu prilejul reluărei pieselor sale la Teatrul Național din București.

*

Teatrul Nalional din localitate își închide stagiunea mâne, Duminică, cu „Princesa îndepărtată" a lui Rostand, tălmăcire în versuri de M. Codreanu.

Intre acte va concerta orchestra societății simfonice „G. Enescu".

INFORMATIUNI

※ D-l P. Pogonat s'a întors ieri dimineață din București cu toată că „Indreptarea" anunță numirea d-sale ca prefect al jud. Iași, de fapt d. Pogonat n'a depus legiuitul jurământ.

Dealtfel numirile în administrația ieșană se vor face abia în cursul săptămânei viitoare, urmând a fi consultat d. Matei B. Cantacuzino în această privință.

După cât transpiră din cele spuse de d. Pogonat, rezultă că dificultatea în numirile la Iași este legată mai ales de chestiunea administrației comunale.

Din știrile venite de la București rezultă ca în momentul cetirei decret lui de dizolvare au izbucnit în aplauze și liberalii și țărăniștii.

Unii manifestau împotriva celorlalți aplaudând și ast-fel a rezultat impresia că toatălumea e mulțumită.

※ *Corifeii socialiști asigură că în principal partidul lor contează pe București, Galatz, Prahova și Iași, din vechiul regat.*

In afară de aceasta sunt absolut siguri că vor avea succes desăvârșit la Cadrilater și la Cernăuți. Vor mai avea aleși și în Ardeal.

Socialiștii asigură că în Prahova nu va reuși de cât doar d. N. Iorga — pe care socialiștii nu-l vor combate. In colo va reuși întreaga lista sacialistă în frunte cu marele eritic C. Ghere-Dobrogeanu.

※ Membrii Comisiei interimare, s'au întrunit aseară, sub președinția d lui dr. Zosin.

Se respinge o propunere de a se acorda o gratificație funcționarilor de la serviciul de aprovizionare și se admite ca din escedent, să se acorde suma de 5000 lei societății simfonice Gh. Enescu, s'a numit o comisiune, care să cerceteze propunerea, de a se da în arendă serviciul de curățirea stradelor.

※ Timbrele fiscale cu efigia M. F. care au fost scoase din uz pe ziua de 1 Mart, au un ultim termen de preschimbare, pînă la 1 April. Acest termen nu se va mai prelungi sub nici un motiv.

※ La Mitropolie s'a oficiat azi un Te Deum, cu prilejul aniversărei de doi ani de la alipirea Basarabiei.

Asistă autoritățele și școalele.

Serviciul religios a fost oficiat de Parintile Niculea, protoereul orașului înconjurat de clerul catedralei.

※ D. arhitect al Comunei Emil Sakellary ne adresează o lungă scrisoare, în chestiunea prăbușirei caselor Olșanski din str, Ștefan cel Mare, pe care din lipsă de spațiu ne vedem siliți a o rezuma.

D. Sakellary arată că mai de mult proprietarul ceruse autorizație de reparațiune.

D-sa, în calitate de arhitect al comunei, a opiniat pentru transformări radicale spre a se evita o catastrofă, lucru pe care proprietarul l-a refuzat.

In seara prăbușirei, un trimis al d-nei Stern l'a rugat să examineze în grabă imobilul.

Ca arhitect al comunei, nu putea întreprinde o expertiză în grabă, pe baza unei rugăminți personale. Dar din spirit de solidaritate umană s'a dus în calitate de particular. I s'a cerut avizul numai asupra faptului că într'o odae la etaj se desprinde tencuiala. A examinat locul pe întuneric, cu ajutorul unei slabe lămpi electrice, și a sfătuit pe d-na Stern să mute imediat mobilele din acea odae. Zidul din boltă nu l'a examinat, fiindcă nu i s'a atras atențiunea și în trecere prin întuneric nu se putea observa nimic.

Dacă d-na Stern muta paturile acolo unde arătase d-sa, apoi în nici un caz nu era expusă, căci acea parte a clădirei a rămas în picioare.

※ Mâine, Duminică, la orele 10 dim. are loc o mare întrunire a chiriașilor din Iași, cari sunt hotărâți a face demersuri energice la Guvern și parlament pentru a se vota înainte de Sft. Gheorghe legea chiriilor, prin care să se oprească specula prin sancțiuni severe și în nici un caz să nu se dea dreptul proprietarilor de a evacua pe chiriași la 23 April ie, lăsând mii de familii fără locuință și aruncându-i pradă speculei acelor câți-va proprietari cari au încăperi disponibile.

Intrunirea are loc în Sala Cinema Modern. Vor lua cuvântul fruntașii Sindicatului și alți oratori.

※ Pentru familia sergentului Perju, mort în imprejurări atît de tragice, s'au mai primit.

Sumă din urmă	2309
D-ra D. G.	20
D. D-rand Fikler	10
D. Is. Barber	20
„Moldova", societate de tricotaje	40
D-nii Segal et Weidenfeld	20
D-na Dr. Grozea	10
Dl. N. Ostersetzer	50
Director regional R. M. S. V. Costin	100

※ Se aduce la cunoștința membrilor funcționarilor din Iași că adunarea generală ce urma să se țină Duminică 28 Martie c., se amână pentru Duminica viitoare 4 April ie din cauză că consiliul de administrație nu a avut timpul necesar să închee lucrările annale.

※ Examenul de înaintare pe loc a conducătoarelor de grădini de copii, care la 1917 au împlinit 2 ani de definitivat, au fost amânate pentru 1 Mai.

Aflăm că d. Inginer Mihai Velt directorul serviciului apelor din localitate se află bolnav de gripă infecțioasă.

Dorim harnicului și conștiincioșului funcționar însănătoșire grabnică.

In chestiunea dărâmărei caselor d-lui Olșanski am anunțat eri că d-sa obținuse un imprumut la Creditul Urban din localitate.

Astăzi aflăm însă din sorginte absolut sigură că d-sa a făcut numai cerere de imprumut care nici nu ajunsese înaintea Consiliului ds Administrație.

※ D. Funiac, membru în Camera de Comerț, a înaintat ministrului de Industrie, un proect, prin care se propune modificarea legei burselor, în senzul ca să se înființeze și în Iași o bursă de efecte și schimb similară cu cea din București.

※ Mâine Duminică 28 Martie, ora 1 jum, are loc adunarea generală a societarilor Creditului urban de Iași.

※ *Iluzii.*—Ministrul de comerț al Franței a făcut acum decurînd următoarea declarație cu tile:

„Cela ce caracterizează timpul în care trăim, cît și timpul ce s'a scurs de cinci ani încoace, este o serie de iluzii a căror victimă am fost cu toții, mai mult sau mai puțin.

„a). Iluzia unui război scurt; b) iluzia reîntoarcerei imediate la starea dinaintea războiului, îndată după încetarea ostilităților; c). iluzia că cel învins va plăti; d). iluzia reluărei imediate a muncei; e) iluzia unei ere de renoire socială și a vrîstei de aur; f) iluzia asupra cauzei reale a crizei schimbului și g). marea iluzie că aliații noștri ne vor ajuta".

Cîtă apropiere între iluziile romînești și cele franceze!

※ Serata artistică, organizată de cercul didactic pentru 3 April ie, va fi în întregime consacrată muzicei lui Fr. Schubert.

※ **Incăerare nocturnă.**—Un conflict, cu oarecare proporții, au avut loc astă noapte între un sergent și mai mulți săteni.

Iată cele petrecute. Sătenii transportau niște vin, când în dreptul circiumei „La Plevna" din strada St. Lazăr, fură opriți de sergent, cari îi soma să se oprească, pentru a-i prezinta legitimația.

Sătenii protestară, că sunt opriți în drumul lor și porniră înainte. Sergentul după dânșii, și la un moment dat o încăerare se născu. Sătenii loviră pe sergent, dar acesta scoase tesacul și lovi pe câțiva săteni, în chip destul de grav. In același timp, sergentul dă alarmă. Un alt sergent, neștiind de ce e vorba, descărcă două focuri de revolver în aer. Sgomotul fu auzit de un mare număr de muncitori, cari săriră în ajutorul sătenilor.

O liniște relativă se restabili, și muncitorii conduseră pe sergent și pe săteni la Prefectură, unde sosi curând d Eugen Petit, prefect de poliție. și Marcu, directorul Prefecturei.

D. Petit anchetează singur cazul, pentru a stabili în a cui parte e vinovăția celor petrecute.

※ „Iașul Socialist" dpare mâine cu o scrisoare inedită a lui M. Gh. Bujor, cu interesante articole literare și politice și cu variate știri socialiste și sindicale.

※ Camera de Comerț ține mâine adunarea generală, pentru votarea budgetului.

※ Serbarea stâlparilor se va face în anul acesta cu mare solemnitate.

※ Fiind informat, că în unele târguișoare mici, se pun greutăți vânzărei ziarelor, ministrul de interne a făcut cunoscut, să nu se stingherească libertatea vânzărei ziarelor,

※ Banca Dacia Iași, primește subscripțiuni la noul imprumut al consolidărei Romănia Mari pe cursul de 85.

CINEMA MODERN

Astăzi SAMBATA 27 Martie 1920

MACISTE HIPNOTIZAT

Mare dramă poliţistă în 5 mari acte, jucată de celebrul şi cunoscutul artist herculian

MACISTE

Filmul aparţine caseĭ SARPIO

✻ D. Eugen Herovanu, decan al Corpului de Avocaţi din Iaşi, invită pentru mâine Duminică 28 Martie a. c. ora 2 p. m. pe toţi avocaţi definitivi, stagiari şi apărători al Baroului local, să se întrunească în sala de şedinţă a Trib Iaşi s. I când conform art. 40 din Legea pentru organizarea Corpului de Avocaţi, li se vor supune spre abrobare budgetul pe 1920 21.

Cu această ocazie, se va discuta între altele, fixarea unei pensiuni pentru d-nele Soroceanu, Miclescu şi Tărăbuţă, chestia cotizaţiilor, chestia femeiană (femeea avocat) precum şi alte chestiuni, ce se vor ivi, cu privire la bunul mers al baroului ieşan.

✻ *Inaintare pe loc.* La 1 Aprilie începe examenul de înaintare pe loc a învăţătorilor din seria 1916.

Se pot prezenta şi acei, cari nu s'au prezentat la examenul seriei 1914.

Cei cari au cerut să treacă la alte comisiuni, de cât cea căreia au fost repartizaţi, sunt liberi să se prezinte, fie înaintea comisiunei căreia au fost rânduiţi, fie înaintea celeia, pentru care au făcut cerere.

Se prezintă la acest examen, învăţătorii: Caro Gheorghe-Bivolari, Mihailescu Vasile-Poeni, Apostolescu Petru-Popeşti, Costăchescu Mihai-Plugarii, Covasnescu comuna Comarna, Dumitriu-Dumitriu-Erbiceni, Grigore Eugenia-Belceşti, Manole Agripina-Uricani, Manu Constantin-Focuri, Ripă Dumitru-Movileni, Vasiliu Mihai-Redeiu Mitropoliei, Papoi Popescu Olampia-Dambovita, G. Frăsinuţă, A. Nicolaescu, S. S. Botez-Bacău şi Zaharia-Cetatea Albă.

✻ Au mai fost numiţi prefecţi de judeţe d-nii Const. Bărbulescu la Suceava şi Emil Serea la Tecuci.

✻ Cu toate că în declaraţia guvernului nu se spune nimic de amnistie, se afirmă totuşi că nu se va întârzia cu acordarea ei.

Insuşi generalul Averescu lucrează proectul amnistiei.

✻ *Cinema Elisabeta. — Astazi matineuri şi seara se reprezintă a 3-a serie din CERCUL ROŞ dramă americană de aventuri senzaţionale.*

Luni 29 Martie: A patra şi ultima serie din Cercul Roş.

Joi 1 April D-ra Leda Gys şi Gustavo Serena în FERNANDA de Victorien Sardou.

✻ Epitropia Generală a Casei Spitalelor şi Ospicilor Sft. Spiridon din Iaşi, aduce la cunoştinţa generală că în ziua de 5 Aprilie st. n. a. c. ora 10 dim. se va ţinea licitaţie publică cu oferte închise pentru arendarea unui loc cu plantaţiile de pe et întinderea la 2 hectare 37 arii, situat la Spitalul Sf. Spiridon din oraşul Galaţi, pe un period de trei ani începători de la 1 Aprilie 1920.

Garanţia provizorie va fi de 25 la sută iar ce definitivă de 5 la sută până la facerea contractului.

Licitaţia se va ţinea conform art. 72-83 din legea Contabilităţei Generale a Statului.

Condiţiunele de arendare se pot vedea în orice zi de lucru la cancelaria serviciului silvic şi domenial al Casei, între orele 9—1 din zi.

✻ **Un comunicat.**—Primim următoarele, în legătură cu scandalul de astă noapte despre care vorbim în altă parte a ziarului:

Noi Prefectul poliţiei oraşului Iaşi spre a se lămuri opinia publică asupra celor petrecute astă noapte şi a o feri de ştiri nexacte şi exagerate, credem necesar a da următorul comunicat:

Vre-o zece care cu vin veneau înspre miezul nopţei de 26—27 de la Drăgăşeni judeţul Vaslui, la depozitul podgorenilor din str. Elena Doamna, conduse de oameni din acel sat. Pe strada Sft. Lazăr, în faţa punctului numit Plevna, au fost întrebaţi de gardistul din punct Ursu Vasile, asupra actelor prin care sunt autorizaţi a face transportul. Cum oamenii erau puţin turmentaţi de băutură, iar gardistul în cea mai avansată stare de ebrietate, acesta din urmă a început a'l lovi cu baioneta. Trei dintre oameni şi anume: Vasile Costache Scînteie. Vasile V. Scînteie şi Ioan V. Dascalu au fost răniţi la cap prin lovituri de baionetă. Agresorul a fost dezarmat de alţi gardişti şi mulţimea adunată. Din cercetările sumare făcute imediat după fapt de d. Prefect de Poliţie, nu rezultă cum susţin victimele că una din ele ar fi fost rănită cu un foc de revolver de gardistul agresor; ţeava revolverului acestuia era plină de colb şi scamă astfel că se cunoştea că nu a fost de mult întrebuinţată.

Este adevărat că gardistul Gheorghiu Constantin, auzind alarma dată de alţi colegi ai săi, a tras două focuri de armă în vânt spre a cere ajutoare, înainte de a veni la faţa locului.

D-l Prefect de Poliţie a dispus imediat eliminarea din corpul sergenţilor a gardistului Ursu Vasile, care a fost arestat la Siguranţă, urmînd a fi înaintat Parchetului după terminarea cercetărilor.

Profesor D-r Ştefane-cuBalaţ

BOALE URINARE

— *STRADA PĂCURARI 21* —

— 4 — 6 după amiază —

✻ Direcţia generală a teatrelor aduce la cunoştinţa tuturor acelor cari dau spectacole supuse timbrului teatral, ca cinematografe, trupe străine, baluri cu bilete de intrare, etc. că dela 1 Aprilie a. c. toate biletele cu număr curent de până acum, o să înceapă toate cu No. 1 în progresie până la 31 Mart 1921.

Aceiaşi direcţie face cunoscut că după art. 1 din regulamentul legei teatrelor, nu se va juca teatru, cinematografe, baluri publice, concerte, orchestre, etc., în zilele de Joi, Vineri şi Sâmbătă din Săptămâna Mare, ultima săptămână înainte de Sf. Paşte.

SURORI DE CARITATE

Epitropia Spitalului Izraelit din Iaşi aduce la cunoştinţă, că în ziua de 15 Aprilie 1929 încep cursurile seriei a II-a a Şcoalei Surorilor de caritate, ce funcţionează pe lângă acest spital.

Doritoarele de a se înscrie se pot adresa de pe acum la Secretariatul spitalului, unde se vor obţine orice lămuriri.

Epitropia

Piano cu coadă, de vânzare: vizibil 12—2, str. Muzeloor 14 (casele Eni) uşa 1-a.

Serviciul telegrafic — şi telefonic —

AL ZIARULUI „OPINIA"

Dizolvarea parlamentului

— ŞEDINŢA DE IERI.— DECLARAŢII IMPORTANTE.— DECRETUL DE DIZOLVARE.—DATA NOUILOR ALEGERI.—

Bucureşti.—In şedinţa de ieri urma să se producă declaraţiile diferiţilor conducători a partidelor şi grupărilor parlamentare.

Azistă aproape unanimitatea deputaţilor şi în tribune o aglomeraţie neobişnuită.

Se aştepta cu nerăbdare mai cu seamă declaraţia d-lui Iuliu Maniu.

*

Şedinţa a decurs în mod emoţionat une-ori, alte ori în mijlocul unui vacarm nemaipomenit.

Ori-cît atacul d-lor Mihalache şi dr. Lupu au putut provoca incidente zgomotoase şi or cît intervenţia în discuţie a d-lui Ionel Brăteanu a provocat huiduelli nu mai puţin nu acest fapt a dus la desfăşurarea evenimentelor despre care vorbim mai jos, ci declaraţia d-lui I. Maniu.

Cele pronunţate de şeful partidului naţional-ardelenesc au produs o profundă impresie. *D. Maniu, dezaprobând într'adevăr modul cum s'a făcut ultima schimbare de guvern, a promis un concurs, dar numai limitat, noului guvern.*

In urma acestei declaraţiuni soarta camerilor a fost stampilată. Guvernul Averescu a înţeles că nu se poate bizui pe vr'un concurs al unei majorităţi reale şi a cerut decretul de dizolvare, pe care l'a obţinut şi la şi cetit în şedinţa de ieri a parlamentului.

*

Noile alegeri au fost fixate în zilele de 25, 27 şi 28 Mai, pentru Cameră, 30 şi 31 Mai Senat, pentru întreaga ţară.

*

Din cercurile oficiale se asigură că d. general Averescu a fost foarte mulţămit a putea ceti decretul de dizolvare.

Asi-fel încă unul din angajamentele luate a fost realizat, colaborare cu d. Take Ionescu devine cu putinţă, iar „Liga Poporului" are putinţă să se transforme în partid.

Credinţa lumei politice ca singurii în pagubă de pe urma dizolvărei vor fi ţăraniştii naţionaliştii şi liberalii.

Nu mai puţin rămîne un mare punct de întrebare rezultatele alegerilor viitoare din Ardeal.

Remaniarea ministerială

BUCUREŞTI.—Pe ziua de Marţi se va face o largă remaniare.

Vor intra în guvern d. Take Ionescu cu amicii săi-- se spune chiar cu d-nii Mişu Cantacuzino şi D. A Greceanu. D. Take Ionescu va lua externele,

Vor mai intra în minister patru sau cinci democraţi.

D. Vaida la clubul ardelenesc

— SITUAŢIA EXTERNĂ.— MISIUNEA DIPLOMATICĂ.— CHESTIA UNGARĂ.— ŢINUTA ARDELENILOR. —

Bucureşti.— La clubul naţional ardelenesc a avut loc ieri după amiază o şedinţă plenară.

D. Al. Vaida-Voevod a făcut un larg expozeu al situaţiei externe, vorbind despre activitatea d'sale la Conferinţa de Pace şi la conferinţa interaliată de la Londra.

Intre altele, d. Vaida a declarat că aliaţii n'au făcut nici un fel de concesiuni Ungariei, menţinîndu-se în totul graniţele stabilite de consiliul suprem.

Este de remarcat faptul că, deşi Parlamentul ţinea şedinţă, d. Vaida şi-a făcut expozeul la clubul ardelenesc. Aceasta, ca o protestare faţă de modul cum a fost demis şi ca o reacţionare la jignirea adusă partidului naţional ardelenesc.

La Senat

Bucureşti — La Senat nu s'a citit ieri decretul de dizolvare. Maturul corp nu va mai fi convocat pentru aceasta, ci va lua cunoştinţă de dizolvare din Monitorul Oficial.

General Averescu se demite

— din conducerea Ligei Poporului —

Bucureşti.— La întrunirea de ieri a Ligei Poporului, d. general Averescu s'a demis din fruntea Ligei pe tot timpul cît va sta în guvern.

Conducerea o vor prelua d-nii general Crăiniceanu, C. Alesiu şi St. Meitani.

Oratorii de ieri

Bucureşti. — In ultima şedinţă a parlamentului dizolvat au făcut declaraţii în numele grupărilor respective, d-nii I. I. Brătianu, Iuliu Maniu, Gr. Iunian, I Mihalache, dr. N. Lupu, Gr. Bălănescu şi dr. Şumuleanu.

Iarăşi decrete-legi

Bucureşti. — Pentru a face faţă cerinţelor imediate, guvernul a hotărât ca pe cale de decret-lege să pue în aplicare noua lege a chiriilor; „reforma electorală" despre care se ştie doar că se prevede reducerea numărului deputaţilor şi senatorilor şi fixarea unui minim coţient pentru reprezintarea proporţională; creaţiunea de noui ministere şi imediata improprietărire.

Situaţia la C. F. R.

Bucureşti. — De pe vremea guvernului Brăteanu, se făcuse de către Romînia un apel către Anglia, pentru a înlesni refacerea căilor ferate romîne.

Guvernul englez a trimis un specialist, pe d. col. Malton, ca să studieze chestiunea la faţa locului, care colonel a stat multă vreme în ţară

Acest colonel a plecat astă-zi, dar înainte de a pleca a declarat că nu se poate face nimica din cauza indolenţei birourilor, care pune piedici la or-ce tentativă de îmbunătăţire.

Haragi de vânzare

la moşia Uricani, jud. Iaşi, Proprietatea I. C. Teodorescu, se află de vânzare 500,000 haragi, legaţi în pachete.

Amatorii se pot adresa la administraţiunea moşiei Uricani.

Vacă *cu lapte, de vânzare A se adresa Fundacul Mangirov 1 (prin Str. Palat).*

✝

Diaconul DIMITRIE SIMIONESCU

în vrâstă de 64 ani

S'a stins din viaţă Miercuri 24 | 11 Martie, oarele 11 noaptea după o scurtă suferinţă.

Adânc îndureratele soţie şi fiice aduc la cunoştinţa prietenilor şi cunoscuţilor că înmormântarea prea scumpului şi neuitatului lor soţ şi tată va avea loc în ziua de Duminecă 28 | 15 Martie, oarele 1 p. m.

Cortegiul va pleca spre cimitiral Eternitatea de la Biserica Talpalari. unde se află depuse rămăşiţele pămînteşti ale defunctului.

Rugaţi-vă pentru el.

Beniamin Ginsberg, tatăl; Marcel şi Filip fraţi, zdrobiţi de durere anunţă ireparabila pierdere ce au suferit prin încetarea din viaţă a prea iubitului lor fiu şi frate.

JACQUES

în vrâstă de 17 ani

decedat după o lungă şi grea suferinţă în noaptea de Vineri 26 curent şi roagă prietenii şi cunoscuţii să aziste la înmormântare care va avea loc Duminecă 28 Martie a. c.

Cortegiul va pleca de la locuinţa defunctului str. Păcurari 92 la orele 2 p. m.

BANCA S. O. Grosswald

- Str. Ştefan cel Mare 32 -

fiind indicată de onor. Minister de Finanţe, ca ghişeu de subscripţie, primeşte subscrieri la Noul Imprumut de Stat

Rente 5 la sută din 1920

în condiţiunile prospectului de subscriere, făcând înlesniri numeroasei sale clientele.

Sumele subscrise la acest Imprumut nu sunt impozabile nici pe capital, nici pe venit.

TOCURI de FERESTRE mari, solide, de vânzare la fabrica de OGLINZI EMIL BERGHER str. Palat 62

DOMNIŞOARĂ

prezentabilă, cunoscând bine limba germană, caută loc casieră.

A se adresa str. Nicolina 105 (D-ra Olga).

Se caută un compresor cu 2 pistoane, ca să puie în mişcare un volum lichid zece mii litrii. A se adresa fabricei de drojdie „Coroana". Deleni, gara Hârlău.

Sanatoriu Dr. Tzaicu

IAŞI, — STR. CAROL 20 — IAŞI, TELEFON 115

Situat în regiunea cea mai frumoasă şi mai higienică a Iaşului, s'a reorganizat şi mărit pentru a corespunde cerinţelor actuale,

Clinică chirurgicală perfect instalată. Asepsia cea mai riguroasă Se practică orice intervenţiune Adaptat la chirurgia de urgenţă.

Gynecologie, Ortopedie, Electroterapie, Mecanoterapie.

Se primesc în consult cu medici distinşi bolnavi specialităţi boi interne şi nervoase, (excluse boli contagioase şi nervoş turbulenţi informaţiuni şi consultaţiuni intre orele 2—4 p. m.

Pentru consolidarea României Mari

Imprumutul intern

In virtutea legii promulgată în „Monitorul Oficial“ No. 213 din 16 Ianuarie, 1920, guvernul român emite rentă amortibilă 5% din 1920.

Acest împrumut are de scop acoperirea nevoilor tezaurului din cauza marelui contigent de trupe rămase încă mobilizate pentru apărarea ţării pentru punerea în aplicare a diferitelor legi sociale isvorâte din însăşi urmările răsboiului, precum şi pentru reconstituirea gospodăriei naţionale.

In textul titlurilor noului împrumut se vor reproduce următoarele condiţiuni:

Imprumutul va fi emis în titluri la purtător de 500, 1.000 5.000 10.000 şi 20,000 lei.

Titlurile vor purta în facsimile semnăturile ministrului de finanţe, a directorului datoriei publice şi a casierului central al tezaurului public şi o semnătură manuscrisă de control.

Subscriitorul la acest împrumut e scutit pentru sumele subscrise de impozitul asupra creşterii averilor (asupra câştigurilor de război) şi asupra averilor. Sumele subscrise nu se vor socoti la stabilirea averilor asupra cărora se va executa un eventual împrumut forţat.

Titlurile acestui imprumut vor fi scutite de orice impozite prezente sau viitoare.

Titlurile vor fi primite pe valoarea lor nominala ca garanţie la toate cassele Statului. Cupoanele scăzute vor fi primite la aceleaşi casse drept numerar. Titlurile vor putea fi puse în gaj (lombardate) la Banca Naţională a României şi la Cassa de Depuneri

Subscriitorul va putea plăti pământul cu care a fost împroprietărit prin expropriere cu aceste titluri pe valoarea lor nominală, purtând primul cupon neajuns la scadenţă.

Titlurite acestui împrumut vor purta o dobândă de 5 la sută pe an la capitalul nominal. In acest scop titlurile sunt însoţite de o foaie de copoane de dobânzi semestriale pe 10 ani, reînoibile până la complecta stingere a acestui împrumut.

Amortizările acestui împrumut se vor face pe valoarea nominală în curs de 40 ani, conform tabelei anexate la textul titlurilor prin trageri la sorţi semestriale cari vor avea loc la 1 Septemvrie şi la 1 Martie al fiecărui an, cu începere dela 1 Septemvrie 1921, dată fixată pentru prima tragere.

Guvernul se obligă a nu denunţa acest împrumut înainte de 1 Mai 1931.

Titlurile ieşite la sorţi vor fi plătite la 1 Mai şi 1 Noemvrie ce urmează fiecărei trageri, în schimbul titlurilor având ataşate toate cupoanele începând cu scadenţa imediat următoare termenului rambursării.

Primul cupon va fi plătibil la 1 Noembrie 1920.

Valoarea cupoanelor ce vor lipsi se va deduce din capitalul de rambursat.

Numerile titlurilor ieşite la sorţi la fiecare tragere împreună cu o specificare a celor din tragerile precedente cari nu s'a prezentat la plată se vor publica în „Monitorul Oficial“.

Cupoanele scăzute şi neprezentate la plată se prescriu după 5 ani, iar titlurile ieşite la sorţi după trecere de 30 de ani dela scadenţa lor.

In locul titlurilor pierdute, furate sau distruse, se vor libera proprietarilor duplicate, în conformitate cu legea decretată cu No. 3.380 din 13 Noembrie 1918, putându-se lua cunoştinţă de dispoziţiunile acestei legi la locurile de plată.

Subscrierile acestui împrumut vor fi ireductibile.

Bucureşti, 20 Februarie 1920. Ministru de finanţe, Dr. AUREL VLAD.

CONDIŢIUNILE DE SUBSCRIERE

In baza prospectului de mai sus, subscrierea la împrumutul 5 la sută din 1920 va începe în ziua de 25 Martie. Subscrierea se va face:

IN BUCUREŞTI

1, La Ministerul de finanţe; la Cassa de Depuneri, consemnaţiuni şi economie; la Administraţiile Financiare.
2. La Banca Naţională a României
3 Banca Marmorosch, Blank, Co.
4. „ Românească.
5. „ Naţiunii,
6. „ de Credit Romîn,
7. „ Agricolă-
8. The Banck of Roumania Ltd.
9, „ Comercială Romînă
10. „ de Scont a României
11. „ Ţărănească.
12. „ Generală a ţării Romîneşti
13. „ Cerealiştilor.
14. „ Dacia Traiană.
15. „ Fortuna
16. La Banca L. Bercovici.
17. „ G. M. Efţimiu et Comp.
18. „ M. Finchels.
19. „ C. Steriu.
20 „ I. D. Benzal
21 „ Banca Sindic. Agr. Ialomiţa
22. „ Munteniei.
23. „ Franco Română.
24 „ Creditul Technic.
25. „ Banca Sind, Agricol Ilfov.
26 „ Banca Chrisoveloni.
27. „ P. Gr. Ionescu.
28 Cobilovici.
29 Soc. Coop. „Victoria Unirii.
30 Banca Carpaţilor.
31. Banca Rahova-Bragadiru.
32. La Centrala Băncilor din Provincie.
33. La Grosawald et Marcovici.
34. La Josef. Cohen et Stroerier.
35. La Haim, Campus et Bassa.
36. La Banca Romînă de Comerţ şi Industrie.
37. La Sindicul Bursei.
38. A. Lazaris.
39. La Casa Funcţionarilor Publici.
40 La Soc. de Asigurare „Generală“
41. La Banca Oborului.
42. La Banca de Petrol, Mine şi Industrie.
43. La Banca Poporului.
44. La Simon Schwartz.

Subscrierile se vor mai putea face şi la alte bănci sau instituţii cari se vor indica prin publicaţiuni speciale precum şi la băncile populare

In provincie, inclusiv Basarabia şi Bucovina

1 La toate sucursalele şi agenţiile băncilor mai sus menţionate.
2 La administraţiile financiare şi la percepţii.
3 La Banca Comerţului, Craiova
4. „ Moldovei, Iaşi.
5. „ Iaşilor, Iaşi.
6. „ Dacia, Iaşi.
7. Grosvald, Iaşi.
8. Iurist, Iaşi.
9. La Banca Română, Brăila.
10. „ Brăila, Brăila.
11 La Soc. Economia, Focşani
12. „ Frăţia, Focşani.
13. Banca Putnei „
14. „ Milcov „
15. „ Centrală, Ploeşti.
16 Fraţii B. Eschenasy, Craiova.
17. La Prima Societate de Economie Iaşi.
18. La Banca Botoşănească Romînă Botoşani.
19. La Banca de Credit Piatra-Neamţ.
20. La B. M. Moscovitz, Botoşani.
21. La N. T. Popp, Craiova.
22. La Banca Olteniei Craiova.
23. La H. G. Silberman
25 La Federalele Banc Popuare.
26. Precum şi la orice alte cassel de bancă curi se vor indica prin publicaţiuni speciale.

IN TRANSILVANIA

1. La perceptorate şi la toate băncile cari fac parte din asociaţiunea „Solidaritatea“ precum şi la altele cari se vor desemna ulterior.

Preţul de emisiune este fixat pentru acei ce vor face vărsămintele integrale, la 87 suta de lei capital nominal, iar pentru aceia ce vor face vărsămintele în rate, la 88 suta de lei capital nominal.

Vărsămintele cari nu se vor face integral se vor face în două rate Prima rată va fi de 48 lei la subscriere, a doua rată se va plăti până la 3 Iulie 1920 şi va fi de 40 lei.

Cei cari nu vor achita rata a doua în acest termen vor plăti pentru o lună de zile următoare o dobândă de 8 la sută pe an. După acest termen se va putea vinde dreptul în contul şi rizicul subscriitorului.

Guvernul are dreptul să închidă subscrierea oricând va voi, anunţând cu 5 zile înainte data inchiderei ei prin publicaţiuni speciale.

La subscrieri cu vărsăminte integrale se vor primi bonurile de tezaur prrcum şi bonurile de tezaur ale Apărării naţionale, deducându se dobânda până la scadenţa lo dela data subscrierii la noul împrumut. Se vor mai primi tot la subscrieriie cu varsăminte integrale pe valoarea lor nominală, cupoanele se scad în interval de la 1 Aprilie 1920 până la 1 Aprilie 1921 exclusiv, dela titlurile de renta aflate în depozitul Cassei de depuneri şi băncilor cari au fost autorizate să'şi trimită depozitele la Moscova. De asemenea se vor primi cupoanele cu aceleaşi scadenţe dela titlurile aflate în posesia detentorilor.

Subscriitorului i se va libera o chitanţă, constatînd subscrierea şi efectuarea vărsămintelor.

Subscrierile se vor face pe formulare ce se vor pune gratuit la dispoziţia subscriitorilor

Subscrierile pentru acest împrumut vor fi ireductibile.

Titlurile definitive impreună cu foile de cupoane se vor libera cel mai târziu ia 1 Iulie 1920. Chitanţele sunt circulabile ca şi titlurile pînă la emiterea acestora.

Bucureşti, 20 Februarie 1920. Ministru de Finanţe, Dr. AUREL VLAD

SE CAUTĂ UCENICI CU PLATĂ

SE CAUTĂ UCENICI CU PLATĂ

H. GHERNER
AVOCAT
Consult 8—10 Dim.
Str. Mărzescu 26 Iaşi

Sucursala
A. SCHULLER
— IAŞI —
str. Ştefan cel Mare No. 63

A adus în vederea sărbătorilor de Paşte, un mare transport de Ghete bărbăteşti, damă şi pantofi damă, care se vând en detail cu preţul de en gros; de asemenea un mare transport de Coloniale, care se vînd cu preţuri reduse.

De vânzare imediat

în podgoria Uricani (4 Km. de Iaşi) 14 ha. teren de vie, în pantă. Livadă mare cu pomi altoiţi, diferite specii 80 nuci bătrâni etc.

Două rânduri de case, pentru stăpîn şi vier, cu atenansele de trebuinţă.

Condiţiuni avantajoase.

A se adresa d-lui avocat **C. R. Ghiulea** *zilnic la ziarul „Opinia“ între 9—12 a. m.*

PRIMA RENUMITA CROITORIE
IOSEF PASCAL
— str. Costache Negri 69 —
Aduce la cunoştinţa onor. clientilor săi că se confecţionează orice fel de haine bărbătesti după ultima modă, cu furniturile cele mai fine
:: Preţuri convenabile ::

O instalaţie solidă, de lumină electrică, sonerie şi telefon particular, execută conştiincios şi eftin
JACQUES SCHWARTZ
electro-techinician
autorizat oficial de Onor. Primăria Comunei Iaşi.
Depozit de becuri electrice, diferite lumini, monowat şi jumătate watt, materiale electrice lămpi, etc. Deviz gratuit.
Chemat printr'o c. p. vin la domiciliu
Str. Lozonsky No. 10

CLEI DE VALURI
prima calitate, de vânzare la
Tipografia Goldner
— str. Gh. Mărzescu 17 —

„Opinia“
se află de vânzare la
BUCUREŞTI
la depozitul de ziare Lache Ionescu
— CALEA VICTORIEI —
peste drum de Terasa Oteteleşanu

Banca Viticola a României
Societate Anonimă
Capital Social lei 100.000 000
I-a emisiune 15.000.000. — lei, deplin vărsaţi.
Sediul social. Bucureşti, Strada Bursei No. 2.

Adunarea Generală Extraordinară a acţionarilor Băncii, convocată cu paza formelor legale şi statutare în ziua de 15 Februarie a. c., a decis în unanimitate sporirea capitalului social de lei 30 000. 000, la lei 100.000.000 Acest spor de capital urmează să fie realizat printr'una sau mai multe emisiuni, aşa cum se va hotărî de Consiliul de Administraţie.

Pentru aducerea la îndeplinire a acestei hotărîri, Consiliului de Administraţie a decis emiterea a 60.000 acţiuni, în valoarea nominala de lei 500 fie-care, reprezentând în total lei 30.000.000.

Potrivit art. 6 din statute, se acordă actualilor deţinatori de acţiuni, din prima emisiune dreptul de preferinţă de o acţiune nouă, pentru una veche.

Acest drept se va exercita de posesorii acţiunilor vechi de la 1—10 Martie a. c. inclusiv, prin prezentarea acţiunilor spre stampilare la Cassa Societăţei din Str. Bursei No. 2, unde se va face şi primul vărsământ asupra actiunilor la care au dreptul.

Acţiunile noi se emit pe valoarea nominală de lei 500 şi primul vărsământ ce se cere, este de 29 la sută asupra valoarei sau de lei 100 de fie-care acţiune.

Se adaogă pentru fie-care acţiune şi o taxă de Lei 10 reprezentând cheltuelile de emisiune.

Acţionarii, cari nu vor exercita acest drept de preferinţă în termenul indicat, îl pierd şi asupra acţiunilor rămase astfel disponibile, Consiliul de Administraţie îşi rezervă dreptul să dispună.

Restul de 30.000 acţiuni a lei 500 fie-care reprezentând 15.000 000 lei, se va repartiza de Consiliul de Administraţie în modul urmator:

20.000 acţiuni, sau lei 10.000.000, — se vor împărţi potrivit unor aranjamente speciale între subscriitorii, cultivatorii de vii şi pometuri din Basarabia, Bucovina, Transilvania şi Banat

10 000 acţiuni, reprezentând lei 5.000 000, se vor repartiza de Consiliul de Administraţie prin Sindicatele Viticole, viticultorilor din vechiul regat.

Condiţiunile de plată pentru aceste 30.000 acţiuni, sunt aceleaşi ca pentru acţiunile atribuite vechilor acţionari.

Subscripţia prin sindicatele viticole va avea loc la sediul acestor sindicate între 1 şi 10 Martie a. c.

Consiliul îşi rezervă dreptul de repartizare a acţiunilor subscrise prin Sindicate.

Subscripţia publică, pentru provinciile alipite, va avea loc între 10—31 Martie a. c. in localităţile şi la instituţiunile ce se vor indica prin publicaţiuni speciale.

Consiliul îşi rezervă dreptul să închidă subscripţiunea din provinciile alipite, oricând mai înainte de termenul sus indicat, precum şi să atribue toate acţiunile ce ar putea să rămînă disponibile aşa cum va crede de cuviinţă.

Subscriitorii recunosc prin însuşi faptul subscrierii, aderarea lor necondiţionată la statutele Societăţei.

CONSILIUL DE ADMINISTRAŢIE

S'A REDESCHIS
vechiul şi RENUMITUL
:: :: MAGAZIN DE INCREDERE :: ::
Semînţeria „La Gloria Grădinarilor“
IAŞI, STR. CAPELA ARMEANĂ No. 1
(fost Hotel Missir, lângă Hală)
Asortat, cu tot felul de seminţerii pentru legume arpacic şi usturoiu MĂRFURI EXCELENTE. Concurează atât în calitate cât şi în preţ.
ARON IDEL MARCOVICI

ANUL XVI-lea No. 3877

25 bani numărul

MIERCURI 31 MARTIE 1920

ABONAMENTE
UN AN : : : : : 80 LEI
SASE LUNI : : : : 40 „
TREI LUNI : : : : 20 „

ADMINISTRAȚIA
Iași. — Gh. Mârzescu 17

— TELEFON No 200 —

OPINIA

ZIAR POLITIC COTIDIAN.

ANUNCIURI
Se primesc la
AGENȚIA DE PUBLICITATE
I. BRĂNISTEANU
Str. Gh. Mârzescu 17
Concesionară exclusivă a publicității

Un numar vechiu 1 Leu

Dizolvarea parlamentului

— Un act de demnitate politică —

Dizolvarea s'a produs. Ea a constituit o consecință ineluctabilă a modului cum a fost concediat guvernul Vaida-Voevod. Toate bunele intenții și toate dorințele de pe lume n'au putut evita ceea ce era fatal: dezacordul între majoritatea parlamentului și noul guvern.

Ast fel dar țara va f chemată din nou să și spuie cuvîntul, și, după asigurările d lui general Averescu, se poate spera că faotul se va petrece în cea mai desăvârșită libertate.

*

Dizolvarea s'a produs și era fatal să se producă de îndată ce s'a cunoscut textul declarațiunei d lui Iuliu Maniu. Ardelenii, prin glasul președintelui partidului național, nu s'au angajat de cît la un concurs limitat. Era dar logic ca guvernul să ceară decretul de dizolvare, întru cît nu putea conta pe o majoritate sigură.

Dar ardelenii nu s'au mulțumit numai cu atît. Ei, prin d. Maniu, au protestat în potriva felului cum s'a procedat în cursul ultimei schimbări de guvern.

Ceva mai mult Concomitent cu declarația d-lui Maniu s'a produs un alt fapt important.

Deși parlamentul era deschis, fostul prim ministru Vaida Voevod n'a venit la Cameră să facă un expozeu al celor petrecute la consiliul suprem, ci s'a dus la clubul ardelenesc, unde a făcut expozeul.

Vom vedea imediat mai la vale consecințele politice ale atitudinei ardelenilor. Ceea ce nu se poate tăgădui însă este că gestul lor înseamnă un act de adîncă demnitate politică, cu atît mai expresivă cu cît vine de la un partid care are în tradiția sa sentimentul dinastic.

Nu era posibil într'adevăr, pentru niște oameni occidentali, să nu privească cu surprindere și cu mihnire procedeuri de concediere de guverne, cum nu se întrebuințează, vorba d lui Iuliu Maniu, nici față de slugi. Și aceasta cu atît mai mult, cu cît un prim ministru era concediat pe cînd se afla în străinătate și în toiul unei rodnice activități externe, menită a remedia multele greșeli ale guvernelor anterioare.

Protestarea ardelenilor are acest caracter definit: un act de adîncă demnitate politică.

Consecințele? Ele vor fi în principal în dauna interesului general și vor contribui la menținerea formei haotice de astă zi.

Viitorul parlament — or-care ar fi modificările ce se vor aduce reformei electorale, pe cale de decret lege va cuprinde un mare număr de aleși de ai Ardealului, care după toate probalitățile tot partidului național vor aparține, și care iarăș probabil vor menține starea de rezervă față de guvern manifestată astăzi

Ast fel dar o parte din forțe, potrivnice închegărei guvernamentale, deci risipire de forțe.

Și toate aceste pentru că lipsește măsura.

*

Și lipsește măsură mai cu seamă la factorii care sunt chemați a-l ajuta pe Suveran în justa apreciere a realităților

Departe de noi gîndul că dizolvatul parlament ar fi fost în stare de a produce ceva. De acord cu toții acei care vedeau în unele acte ale fostilor miniștri o primejduire a ordinei.

Dar aparențele constituționale ar fi trebuit salvate fără de care salvare realitățile constituționale sunt primejduite. Se putea găsi un mijloc — fie chiar și al prorogărei — pentru ca d. Vaida Voevod să fie în țară cînd se va produce criza. Se putea evita întîmplarea fără de precedent a demiterei unui prim-ministru pe cînd se află în străinătate în misiune importantă și s'ar fi evitat multe neajunsuri, din care unele încep să se vadă iar altele se vor vedea mai tîrziu.

Din nenorocire unii factori au pierdut măsura. In special d Brăteanu regele din culise — începe să nu mai ție cont de cît de resentimente și rancune.

După cum resentimentul contra actualului prim ministru l'a făcut ca să afirme la Brăila că generalul Averescu este un trădător care merita cercetarea unei curți marțiale, tot ast fel resentimentul contra țăraniștilor l a făcut să grăbească o soluție care atinge grav practicele constituționale și drepturile parlamentului.

Primul fapt nepermis pentru un om politic cu spirit de prevedere a avut drept urmare pitoabila ipostază a d lui Brăteanu de a fi nevoit să-l susție pe trădător. Al doilea fapt are consecinți mai generale. El contribuie la menținerea unei dezarmonii politice și provoacă critici înpotriva unui factor care ar fi trebuit să rămîie în afară și mai presus de critici.

Rezultat nemulțumitor — sau cel mult satisfăcător pentru cei ce voiesc să pescuiască în apă turbure!

OPINIA

Gâte-va NOTE

Ziarele constată că aplauze unanime au acoperit cetirea decretului de dizolvare. Ele nu spun însă dacă se jucase o dramă sau o comedie.

Singur d. Iorga crede a ști că s'a jucat o farsă sinistră.

*

„Neamul Românesc" de astă-zi vestește că a început era de ex-lex.

După cât știm niminea în țara românească nu-și aduce aminte de era domniei legilor.

*

Numărul parlamentarilor din Iași va fi redus. Aceasta tocmai când boala de deputație și senatorie a luat proporții fantastice în cea de a doua capitală.

*

Mimetism parazitar, a spus d. Borcea vorbind despre cele ce se petrec în viața noastră politică de astă-zi.

Credea d. Borcea că spune ceva nou și nu știa că acest lucru e tot atât de adevărat în domeniul politic de la noi ca și în domeniul științific.

BLANZY

INSEMNĂRI

Motivul Dizolvării!

Guvernul s'a lipsit repede de Parlamentul inoportun care nu-i putea să-i ofere decât un sprijin nesigur. Dizolvarea s'a făcut cu un dispreț absolut față de „reprezentanța poporului". Dar d. general Averescu a ținut să motivoze dizolvarea și a învinuit Camera deputaților că se ocupă cu atacuri personale și discuțiuni infructuoase.

De unde această învinuire? Pentru că d-nii Mihalache și dr. Lupu au criticat din capul locului declarația-program a guvernului și au făcut câteva aluziuni ironice la adresa moravurilor noastre politice.

Dacă s'ar fi depus în Parlamentul legi de necesitate superioară, a căror întârziere, ar fi zădărnicit o reprezintanții națiunei, motivul d-lui general ar fi putut justifica dizolvarea. Dar pentru limbajul critic al unor deputați, pentru o atitudine de opoziție a unei minorități parlamentare, nu se poate dizolva pe motivul invocat de primul ministru.

Asemenea argumente dovedesc că în spiritul actualilor conducători s'a încuibat concepțiunea unui Parlament-păpușă, care să asculte, să nu cricnească și să voteze. Noi știam că în vremurile de astăzi disciplina oarbă se mai menține numai în domeniul militar. Dar d. general....

Motivul dizolvărei trebuia să fie altul și anume: ilegalitatea Parlamentului. D. generat s'a abținut de la alegeri, fiindcă se făceau prin arbitrar. Apoi a dus campanie de opoziție pentru dizolvarea „Parlamentului nelegal". Venit la guvern d. general nici nu putea să încerce colaborarea cu acest Parlament, ci trebuia să-l dizolve imediat și pe motiv de ilegalitate. Ar fi fost mai logic și mai moral.

Motivul „atacurilor personale" și „discuțiilor infructuoase" are stofa unirei sacre... cu liberalii; o unire între un „trădător" cu un partid al „Răspunderilor".

Dar în fine, țara își va spune ultimul cuvânt prin alegeri. Până atunci vom strânuta după ordinile decretelor-legi, vom admira reînvierea sistemului liberal de guvernământ și vom constata cum printr'un ukaz se modifică legea electorală în părțile ei esențiale, pentru a se putea căpăta un Parlament mai disciplinat!

RENOVATUS

VIAȚA POLITICĂ

Garantarea libertăței individuale

— Opera constructivă —

— Incontestabil acțiuni salutare —

Din noianul de făgăduinți, făcute țării la întrunirea de la Liga Poporului din Capitală unde au luat cuvîntul d-nii miniștri general Averescu, C. Argetoianu și P. Negulescu, precum și din o circulară a noului ministru de interne, se desprind două intenții care, de ar fi să se transforme în fapte, ar constitui de sigur opera din cele mai salutare pentru România de astă-zi.

Prima, privește măsura de garantare a libertății individuale.

Secunda, se raportă la măsura de reconstruire a căilor de comunicațiune.

*

Desigur că generalul Averescu n'ar avea nevoe de nici o altă operă pentru a fi pe veci imortalizat decît acea a asigurărei reale a libertății individuale în țara romînească.

Or cît am dori din suflet ca dispoziția preconizată de d-sa să la ființă reală, nu ne putem ascunde însă scepticizmul, dată fiind starea spiritelor de la noi.

Nu este ușor lucru ca într'o țară în care ori-ce deținător al unei cît de mici părticele de putere în stat înțelege în primul loc să abuzeze de această putere; unde spiritul abuziv și de satr p este adânc infiltrat; unde respectul de libertate individuală nici nu poate fi conceput, necum garantat; unde mai cu seamă, în urma și în timpul războiului abuzul de autoritate și nesocotirea libertății individuale au fost sancționate în dogme de guvern și acoperite de organele judecătorești care se puseseră în slujba puterei executive; nu este ușor ca în asemenea condițiuni să reîntronezi garanția despre care vorbește circulara d-lui general Averescu.

Cu toate acestea, inițiativa actualului ministru de interne trebuește salutată ca un fericit început de reacționare împotriva ticăloșiilor de până acum. Să sperăm că d-sa va perzista în buna cale apucată și că ast-fel va contribui ca încetul cu încetul această mare garanție a civilizațiunei și progresului, care se chiamă libertate individuală, să fie stabilită și în țara romînească.

*

A doua măsură privește una din formele cu adevărat ale reînvierei avuției naționale. Este vorba de reconstruirea căilor de comunicație și în special a șoselelor.

Mai mult de cât ori-când s'a făcut astăzi dovada cât de mult progresul unei țări depinde de starea căilor de comunicațiune. Nu vorbim aicea de partea referitoare la căile ferate, ci ne ocupăm numai de chestiunea șoselelor.

Tocmai acum când prin dificultățile de transport pe căile ferate, transporturile pe șosele au devenit mult mai active, tocmai acum aceste șosele au ajuns în stare absolut impracticabilă, așa încât târgurile și târgușoarele sunt cu desăăîrșire izolate.

O măsură care ar aduce o ameliorare a actualei stări de lucruri ar constitui o adevărată bine-facere pentru țară.

Hotărîrea guvernului deci de a-și îndrepta atențiunea în această direcție este bine-venită și depășește multe alte preocupări de meschinărie politică sau de politică meschină.

INFORMAȚIUNI

※ După informațiunile precise din imediatul anturaj al celor ce pregătesc reforma electorală, rezultă că Iașului nu-i vor rămânea decît 4 locuri la Cameră și 2 la Senat.

Pentru a arăta că chestiunea dizolvărei Parlamentului era mai de mult tranșată și că formula intervenției d-lui Brătianu este greșită, vom spune că d. Matei B. Cantacuzino posedă încă de 6 zile o scrisoare a d-lui general Averescu prin care era invitat să nu mai ezite în a primi departamentul justiției de oarece decretul de dizolvare este acordat.

Se știe că d. Matei Cantacuzino era un hotărât partizan al dizolvărei.

※ *Prietenii și admiratorii statornici din Iași ai profesorului N. Iorga sunt convocați la o consfătuire intimă de constituire în vederea conlucrărei cu „Federația democratică național-socială"*

La această consfătuire pot lua parte cei ce au aderat la „Uniunea Democrației Naționale, înfăptuită în Iași în 1918.

După alegerea comitetului se va proceda la întrunirea tuturor partidelor federate pentru constituirea federației la Iași.

Va apare și un organ al federației.

※ *Intrebăm pe d. președinte al comisiei interimare puținul timp cât mai are a vorbi în această calitate, dacă știe că măsura d-sale ilegală și abuzivă, de a nu se acorda zahăr de cât pe baza chitanțelor de plată impozitului, n'a fost respectată decât față de unele persoane.*

Mai întrebăm dacă știe că s'au acordat bonuri între 5 și 10 kgr. tar unor persoane li s'a dat zahărul fără niei un bon.

※ *D. Matei Cantacuzino nu va putea prelua departamentul justiției decât Miercuri, de oare ce Marți pledează într'un proces la Casație.*

D. Cantacuzino va depune deci Miercuri jurământul.

※ **Adunarea dela Creditul Urban.** — Eri la o a I după prînz a avut loc adunarea generală a societarilor creditului fonciar urban din localitate. Prezidează d. Melsner.

Se aprobă bilanțul și se hotărește descărcarea gestiunei.

Luând cuvântul la budget d. Gh. Botez, distinsul director al instituțiunei arată că oate instituțiile au a se resemți de greutățile aduse de marele războiu. Scumpirea vieții va mai continua căci, nu beișugul de numerar este mica cauză. Ori cât ar dispare influențarea monetară, scumpirea vieții va continua.

Aceasta din multiple cauze, între care avem: micșorarea producției prime, urcarea excesivă a prețului muncei unită cu scăderea orelor de muncă, lipsa de mijloace suficiente de transport, depreciarea valutei, dorințele de îmbogățire de azi pe mâine, ducând la o specula neînfrânată și alte multe.

Din toate aceste rezultă cât de variate sunt măsurile de luat și de câtă muncă cinstită, capabilă și încordată este nevoe spre a ne îndruma spre o viață normală.

Exposeul d-lui Botez a fost acoperit de aplauze.

Și în legătură cu această stare, adunarea aprobă ca și escedentul pe 1919 în suma de 111,921,28 lei, să fie destinat tot pentru ajutorul de scumpete.

Se votează budgetul și se realeg pe d-nii Vrabie și Conia în consiliul de administrație.

※ Intrunirea avocaților ce urma sa aibă loc eri a fost amânată pentru o dată ulterioară.

※ ***Apel la ordine.*** — D. Eugen Petit, prefect de poliție a lansat următorul apel la ordine, care, nu ne îndoim va avea răsunetul cuvenit în publicul ieșan:

„Reamintește tuturora că art. 26 din Constituție nu permite întrunirile și cuvântările în loc deschis.

„Cetățenii sunt deci invitații să-și ție toate discursurile, să spue tot ce au de spus, în sălile pe care le au la dispoziție și unde se adună pentru acest scop.

„Cuvântările sub cerul liber, atunci când nu sunt urmarea firească a entuziasmului patriotic comun tuturor Românilor, constitue manifestări politice cu caracter provocator față de cei ce au alte păreri și duc în mod inevitabil la scandaluri și dezordine.

„Libertatea de a gândi care este a tuturora, are drept limită respectul convingerilor fie-căruia.

„De aceea facem apel la înțelepciunea concetățenilor noștri ca după întrunirile politice să se împrăștie în ordine, abținîndu-se de la orice manifestări zgomotoase și provocătoare.

„Fiind hotărîți a ne îndeplini datoria spre a împedica dezordinea, facem direct răspunzători de urmările întrebuințărei forței publice, pe acei care nu vor ține seamă de prezentul apel îndemnînd mulțimea la periculosse agitațiuni de stradă".

※ **Adunarea Camerei de Comerț.** — Eri la orele 3 după prânz membrii Camerei de Comerț s'au întrunit în adunare generală, sub președinția d-lui N. V. Ștefăniu președintele Camerei.

D. Ștefăniu arată că în ședința de azi adunarea se va ocupa de budget rămânând ca programul de activitate să fie dezbătut în viitoarea adunare.

După propunerea d-lui Ștefăniu se introduc în budget o sumă de îmbunătățiri. Astfel pe lângă subvenționarea școlei elementare de comerț, se hotărește înființarea unui internat la această școală, din care ies elementele ce se devotează comerțului și industriei.

Pentru a se da o mai mare extenziune activității Camerei se decide a se înființa o secțiune la Tg. Frumos și să se numească membri corespondenți în toate târgușoarele.

Făcând un act de dreptate și bazat pe faptul că scumpetea vieții continuă se sporesc lefile funcționarilor.

Budgetul, care se cifrează cu 120,000 lei, se votează în întregime.

※ **D. N. Iorga și dizolvarea.** — „Neamul Românesc" sună din trâmbița democrației grav amenințată. Ziarul își încheie diatriba cu cuvintele:

„Țara întreagă datorește un răspuns; ar fi cea din urmă din lume dacă n'ar tresări la insulta care se face libertăților constituționale.

„La lucru pentru revanșa legalității. Era ex-lex a început".

Iar într'un interview acordat ziarului „Dacia" d. N. Iorga vorbind despre dizolvarea spune:

„Ceia ce s'a făcut este pentru mine o crimă de Stat.

„Voiu vedea pe regele Ferdinand, — căruia am conștiința că i-am servit mai mult decât orice om politic din România — în clipa când această crimă va fi răpășită de miniștrii cari au făptuit-o.

„Vom fi siliți a cere schimbări constituționale care să împiedece asemenea acte.

„Este cel mai bun serviciu care se poate face Dinastiei, scăpând-o de tirania ocultă a camarilei și a intriganților".

※ In urma unei telegrame din partea poliției din Galați, cadavrul sergentul Ion Perju a fost desgropat, pentru a se constata exact calibrul glontelui de care regretatul sergent a fost lovit.

Poliția de Galați, crede a fi arestat pe unul dintre asasini, în posesiunea căruia s'a găsit un revolver de care lipsește un glonte.

※ D. Matei Cantacuzino a plecat eri dimineață la București.

※ Sub presidenția d-lui Negulescu, are loc azi la București o consfătuire a tuturor inspectorilor școlari.

※ In noaptea de 27 a lunei, prietinul sublocotenent Alin Constantinescu, fiind adus sub escorta de la Bălți, și internat provizor la otelul Mitropol, a sărit din etajul al doilea, făcându-se nevăzut.

Astăzi, el a fost găsit de agenții de siguranță și depus la penitenciar.

Pentru consolidarea României Mari

Imprumutul intern

In virtutea legii promulgată în „Monitorul Oficial" No. 213 din 16 Ianuarie, 1920, guvernul român emite rentă amortibilă 5% din 1920.

Acest împrumut are de scop acoperirea nevoilor tezaurului din cauza marelui contigent de trupe rămase încă mobilizate pentru apărarea ţării pentru punerea în aplicare a diferitelor legi sociale isvorâte din însăşi urmările răsboiului, precum şi pentru reconstituirea gospodăriei naţionale.

In textul titlurilor noului împrumut se vor reproduce următoarele condiţiuni:

Imprumutul va fi emis în titluri la purtător de 500, 1.000 5.000 10.000 şi 20,000 lei.

Titlurile vor purta în facsimile semnăturile ministrului de finanţe, a directorului datoriei publice şi a casierului central al tezaurului public şi o semnătură manuscrisă de control.

Subscriitorul la acest împrumut e scutit pentru sumele subscrise de impozitul asupra creşterii averilor (asupra câştigurilor de războ) şi asupra averilor. Sumele subscrise nu se vor socoti la stabilirea averilor asupra cărora se va executa un eventual împrumut forţat.

Titlurile acestui imprumut vor fi scutite de orice impozite prezente sau viitoare.

Titlurile vor fi primite pe valoarea lor nominala ca garanţie la toate cassele Statului. Cupoanele scăzute vor fi primite la aceleaşi casse drept numerar. Titlurile vor putea fi puse în gaj (lombardate) la Banca Naţională a României şi la Cassa de Depuneri

Subscriitorul va putea plăti pământul cu care a fost împroprietărit prin expropriere cu aceste titluri pe valoarea lor nominală, purtand primul cupon neajuns la scadenţă.

Titlurite acestui împrumut vor purta o dobândă de 5 la sută pe an la capitalul nominal. In acest scop titlurile sunt însoţite de o foaie de copoane de dobânzi semestriale pe 10 ani, reînoibile până la complecta stingere a acestui împrumut.

Amortizările acestui împrumut se vor face pe valoarea nominală în curs de 40 ani, conform tabelei anexate la textul titlurilor prin trageri la sorţi semestriale cari vor avea loc la 1 Septemvrie şi la 1 Martie al fiecărui an, cu începere dela 1 Septemvrie 1921, dată fixată pentru prima tragere.

Guvernul se obligă a nu denunţa acest împrumut înainte de 1 Mai 1931.

Titlurile ieşite la sorţi vor fi plătite la 1 Mai şi 1 Noemvrie ce urmează fiecărei trageri, în schimbul titlurilor având ataşate toate cupoanele începând cu scadenţa imediat următoare termenului rambursării.

Primul cupon va fi plătibil la 1 Noembrie 1920.

Valoarea cupoanelor ce vor lipsi se va deduce din capitalul de rambursat.

Numerile titlurilor ieşite la sorţi la fiecare tragere împreună cu o specificare a celor din tragerile precedente cari nu s'a prezentat la plată se vor publica în „Monitorul Oficial".

Cupoanele scăzute şi neprezentate la plată se prescriu după 5 ani, iar titlurile ieşite la sorţi după trecere de 30 de ani dela scadenta lor.

In locul titlurilor pierdute, furate sau distruse, se vor libera proprietarilor duplicate, în conformitate cu legea decretată cu No. 3.380 din 13 Noembrie 1918, putându-se lua cunoştinţă de dispoziţiunile acestei legi la locurile de plată.

Subscrierile acestui împrumut vor fi ireductibile.

Bucureşti, 20 Februarie 1920. Ministru de finanţe, Dr. AUREL VLAD.

CONDIŢIUNILE DE SUBSCRIERE

In baza prospectului de mai sus, subscrierea la împrumutul 5 la sută din 1920 va începe în ziua de 25 Martie. Subscrierea se va face:

IN BUCUREŞTI

Cal, La Ministerul de finanţe; la ssa de Depuneri, consemnaţiuni şi economie; la Administraţiile Financiare.
2. La Banca Naţională a României
3 Banca Marmorosch, Blank, Co.
4. „ Românească.
5. „ Naţiunii,
6. „ de Credit Rom n,
7. „ Agricolă.
8. The Banck of Roumania Ltd.
9. „ Comercială Romînă
10. „ de Scont a României
11. „ Ţărănească.
12. „ Generala a ţării Romîneşti
13 „ Cerealiştilor.
14. „ Dacia Traiană.
15. „ Fortuna
16. La Banca L. Bercovici.
17. „ G. M. Eftimiu et Comp.
18. „ M. Finchels.
19 „ C. Steriu.
20 „ I. D. Benzal
21 „ Banca Sindic. Agr. Ialomiţa
22 „ Munteniei.
23. „ Franco Română.
24 „ Creditul Technic.
25. „ Banca Sind, Agricol Ilfov.
26 „ Banca Chrisoveloni.
27. „ P. Gr. Ionescu.
28. Cobilovici.
29 Soc. Coop. „Victoria Unirii.
30 Banca Carpaţilor.
31. Banca Rahova-Bragadiru.
32. La Centrala Băncilor din Provincie.
33. La Grosawald et Marcovici.
34. La Josef. Cohen et Stroerier.
35. La Haim, Campus et Bassa.
36. La Banca Romînă de Comerţ şi Industrie.
37. La Sindicul Bursei.
38. A. Lazaris.
39. La Casa Funcţionarilor Publici.
40 La Soc. de Asigurare „Generală"
41. La Banca Oborului.
42. La Banca de Petrol, Mine şi Industrie.
43. La Banca Poporului.
44. La Simon Schwartz.

Subscrierile se vor mai putea face şi la alte bănci sau instituţii cari se vor indica prin publicaţiuni speciale precum şi la băncile populare

In provincie, inclusiv Basarabia şi Bucovina

1 La toate sucursalele şi agenţiile băncilor mai sus-menţionate.
2 La administraţiile financiare şi la percepţii.
3 La Banca Comerţului, Craiova
4. „ Moldovei, Iaşi.
5. „ Iaşilor, Iaşi.
6. „ Dacia, Iaşi.
7. Grosvald, Iaşi.
8. Iurist, Iaşi.
9. La Banca Română, Brăila.
10. „ Brăila, Brăila.
11 La Soc. Economia, Focşani.
12. „ Frăţia, Focşani.
13. Banca Putnei „
14. „ Milcov „
15. „ Centrală, Ploeşti.
16. Fraţii B. Eschenasy, Craiova.
17. La Prima Societate de Economie Iaşi.
18. La Banca Botoşănească Romînă Botoşani.
19. La Banca de Credit Piatra-Neamţ.
20. La B. M. Moscovitz, Botoşani.
21. La N. T. Popp, Craiova.
22. La Banca Olteniei Craiova.
23. La H. G. Silberman
25 La Federalele Bănc Popuare.
26. Precum şi la orice alte cassel de bancă cari se vor indica prin publicaţiuni speciale.

IN TRANSILVANIA

1. La perceptorate şi la toate băncile cari fac parte din asociaţiunea „Solidaritatea" precum şi a alte le cari se vor desemna ulterior.

Preţul de emisiune este fixat pentru acei ce vor face vărsămintele integrale, la 87 suta de lei capital nominal, iar pentru aceia ce vor face vărsămintele în rate, la 88 suta de lei capital nominal.

Vărsămintele cari nu se vor face integral se vor face în două rate Prima rată va fi de 48 lei la subscriere, a doua rată se va plăti până la 3 Iulie 1920 şi va fi de 40 lei.

Cei cari nu vor achita rata a doua în acest termen vor plăti pentru o lună de zile următoare o dobândă de 8 la sută pe an. După acest termen se va putea vinde dreptul în contul şi riscul subscriitorului.

Guvernul are dreptul să închidă subscrierea oricând va voi, anunţând cu 5 zile înainte data închiderei ei prin publicaţiuni speciale.

La subscrieri cu vărsăminte integrale se vor primi bonurile de tezaur precum şi bonurile de tezaur ale Apărării naţionale, deducându se dobânda până la scadenţa lo dela data subscrierii la noul împrumut. Se vor mai primi tot la subscrieriie cu varsăminte integrale pe valoarea lor nominală, cupoanele se scad în interval de la 1 Aprilie 1920 până la 1 Aprilie 1921 exclusiv, dela titlurile de renta aflate în depozitul Cassei de depuneri şi băncilor cari au fost autorizate să'şi trimită depozitele la Moscova. De asemenea se vor primi cupoanele cu aceleaşi scadenţe dela titlurile aflate în posesia detentorilor.

Subscriitorului i se va libera o chitanţă, constatînd subscrierea şi efectuarea vărsămintelor.

Subscrierile se vor face pe formulare ce se vor pune gratuit la dispoziţia subscriitorilor

Subscrierile pentru acest împrumut vor fi ireductibile.

Titlurile definitive impreună cu foile de cupoane se vor lib ra cel mai târziu la 1 Iulie 1920. Chitanţele sunt circulabile ca şi titlurile pînă la emiterea acestora.

Bucureşti, 20 Februarie 1920. Ministru de Finanţe, Dr. AUREL VLAD

O nouă interprindere. Sîmbătă 27 Martie crt. a avut loc o a 2-a convocare la Camera de Comerţ şi Industrie, pentru înfiinţarea Societăţii de Asigurare în Iaşi. Au luat parte D-nii:

Const. Crupenski, C. Maisner, C. Klimoglu, Ing. Diamant, Căpitan G. Corgescu, Is. Popper, N. V. Ştefăniu, M. Klepper, Pav. Michiu, Const. Rusovici, M. Jurist, Rich. Tufli, Dr. Haimovici, Osw. A. Racovitză, Wiliam Finkelştein Adv., Dr. A. Georgescu, V. I. Radu, Dr. Solomovici, I. Rosenthal, Al. Funiac Cohn Drăcşineanu avocat, Gr. Lohan adv., Col., M. Negrutzi, Dr. S. Konya, Maier Finkelştein, Petre Bogdan, Em. Lupu, Basile Lupu adv., Petrovici, Brăile, Arhitect Jacques Marcovici.

După expunerea făcută de Comitetul de iniţiativă şi în urma felicitărilor aduse iniţiatorilor de către D-nii Const. Maisner, şi C. Krupenski, într'o atmosfera de înaltă insufleţire, s'a hotărât în unanimitate, înfiinţarea societăţi. Membrii prezenţi declarându-se fondatori, iar denumirea societăţii a fost hotărâtă „Moldavia".

Capitalul a fost fixat la cinci milioane lei, împărţiţi în 10,000 mii, acţiuni a 500 lei, jumătate nominale şi jumătate la purtător.

A fost ales un comitet provizoriu sub preşedinţia D-lui Const. Krupenski.

Ni se afirmă că o bună parte a capitalului iniţial, ar fi deja acoperit, iar zilele acestea se va pune la dispoziţia publicului, listele de subscripţiuni, pentru părţile disponibile.

Intrunirea ligei chiriaşilor.— Eri, la ora 10 dimineaţa a avut loc, în sala Cinema-Modern, o întrunire publică, convocată de liga chiriaşilor.

Numeroase asistenţă, aclamă pe d. D. Dimitriu, Preşedintele ligei, care ia cel dintâi cuvântul.

D. Dimitriu arată că numai 40 zile ne despart de Sf. Gheorghe, şi doleanţele chiriaşilor n'au fost încă satisfăcute. După lungi frământări, rezultatul e încă nul, şi aceasta din vina oligarhiei din toate partidele, care au numai vorbe frumoase, dar nu şi fapte. Noi însă vrem fapte.

Acum avem un proect a d-lui Trancu, care însă nu mulţumeşte pe chiriaşi, căci prin clausele sale avantajează pe proprietari şi dacă se va realiza, va da loc la procese infinite. Imoralitatea proiectului se mai vede în faptul, că se dă dreptul statului şi Comunei, de a evacua casele, închiriate prin licitaţie.

D. Dimitriu analisează apoi proiectul d-lui dr. Lupu, şi spune era al tuturor chiriaşilor, de oare ce d. Lupu şi a însuşit toate nevoile lor. Proectul nu este bolşevic cum s'a zis. Noi chiriaşii n'am făcut nici un fel de manifestaţiuni, nici cu steagul roş, şi nici cu tricolorul, după cum au făcut-o proprietarii din Bucureşti *Dacă proectul d-lui dr. Lupu e bolşevic, atunci negreşit că toate reformele din Rusia care ar fi în acelaş spirit făcute ar fi bune şi putem spune că nici bolşevismul rus nu e primejdios.*

Continuând d. Dimitriu spune că principiul inchirierei forţate nu este un principiu revoluţionar. Esta nedrept ca 20 oameni să ocupe o singură cameră, şi unul singur, să ocupe un Palat întreg.

In afară de aceasta s'a făcut exproprierea pământului rural, pentru că ţăranii nu aveau pământ şi tot aşa trebue inchirierea forţată, pentru că locuitorii urbani nu pot trăi sub cerul liber.

D. Dimitriu cere organizare şi muncă, până la succesul definitiv.

Mai vorbesc d-nii Elias Şaraga, dr. Boghen, Inginer Mărculescu, N. V. Ştefăniu, Bruno Filderman care atacă în special pe foştii parlamentari ai Iaşului cari n'au dat nici un concurs — şi alţi.

Se votează la urmă o moţiune, prin care se cere d-lui general Averescu, ca în proectul său să ţie seama de dezideratele din memoriul ligei din Iaşi.

Cinema Elisabeta.— Astăzi în matineuri şi seara se reprezintă a 4-a şi ultima serie din CERCUL ROŞ dramă americană de aventuri senzaţionale.— 6 acte.—

Joi celebra tragediană d-ra Leda Gys şi d. Gustavo Serena apar în „FERNANDA" de Victorien Sardou.

Poliţia gărei a arestat eri pe soferul Denischi, vestit spărgător.

Ieri a avut loc, în amfiteatrul Laboratorului de Chimie din str. Săulescu, adunarea generală a membrilor cooperativei „Frăţia Moldovei Unite".

S'a dat descărcare consiliului de administraţie pentru gestiunea sa de la înfiinţarea cooperativei 25 Mai 1919 şi până la 31 Decembrie 1919.

S'a ales noul Consiliu de Administraţie: d. V. Radu, preşedinte.

Dr. C. Sumuleanu vice-preşedinte.

D-na Elisa Zarifopol, A. Pascu, M. Dr, Guţu, E. Tisescu. D-nu Inginer Casetti, G. C. Stanilescu, V. Corpus, membrii. Cenzori: d-nii A. C. Cuza, Th. Motăş, P. Hetta.

Cenzori supleanţi, d-nii Vernescu-Vâlcea, d-na Bratu, D. Ionescu.

Cea dintâi care s'a grăbit să gratifice pe gardistul Caramlău, cu prilejul actului de curaj la prăbuşirea casei lor Olşanski, a fost d na Stern care i-a donat 500 lei.

Ştiri muzicale.—Al 20-lea concert simfonic va avea loc Vineri 2 Aprilie cu program de primă audiţie,

1) Mozart Simfonia No. 34.
2) Borodine. Din stepele Asiei centrale. (Poem simfonic).
3) Franz Liszt. Lamento et Triomfo (Poem Simfonic).

Biletele la Maximovici.

Pentru familia sergentului Perju, mort în imprejurări atît de tragice, s'au mai primit.

Sumă din urmă	2579
D. Scutaru director regional C. F. R.	20
Câţi-va funcţionari de la Banca Moldova	85

La Teatrul Naţional astăzi 29 Martie ora 9 seara va avea loc *Un mare festival naţional* sub înaltul Patronaj al M. S. Regina Maria şi sub patronajul local al Universităţei, organizat de Societatea Naţională „Frăţia de Cruce" cu concursul d-lui comand. al garnizoanei col adj. Gherculescu pentru Moţii şi Maramureşenii înfometaţi, precum şi pentru ceaiul de dimineaţă al muncitorilor din Iaşi.

PROGRAMUL.—Imnul Regal de corul Seminarului şi al Mitropoliei. Cuvînt introductiv în numele Universităţei de d. Prof. Găvănescul.

„Pagini tragice din istoria Moţilor" conferinţă de dr. Amos Frâncu.

Solo voce de d-na Costescu-Duca cu acompaniament.

Concert de orchestră şi cor, Recitari, etc muzica Regimentului 14 inf.

Biletele de vânzare până la ora 7 jum. la Ag. Thalia; de la această oră la Teatru.

D-nii candidaţi şi candidate pentru examenele de capacitate (de la toate specialităţile) pentru învăţământul secundar sunt rugaţi să se întrunească Joi 1 Aprilie curent, ora 5 p. m., spre a discuta şi hotărî în chestiuni de interes comun.

Adunarea va avea loc la Universitate în una din sălile Facultăţii de litere.

Joi 1 April ora 3 p. m. va avea loc la Gimnaziul „Ştefan cel Mare" o serbare organizată de Comitetul Şcolar în folosul Gimnaziului.

Programul va cuprinde coruri, recitări şi jocuri Gimnastice.

In urma intervenţiei camerei de Comerţ Iaşi, direcţia regională I-a Bucureşti a admis a se transporta cu trenurile de călători pînă la 100 kgr mărfuri în colete, pentru fiecare bilet.

Directorii şcoalelor particulare din Capitală, au fost convocaţi pentru azi la ministerul de instrucţie, în vederea modificărei regulamentului de funcţionare a şcoalelor particulare.

Vacă cu lapte

cumpăr. A se adresa stradela Dăncinescu 15.

Serviciul telegrafic şi telefonic

AL ZIARULUI „OPINIA"

Ardelenii se abţin de la alegeri

— Consecinţele din punct de vedere electoral —

BUCUREŞTI.— In ultima şedinţă a partidului naţional ardelenesc s'a luat hotărârea ca acestia să se abţie de la viitoarele alegeri generale, ca o protestare în potriva modului cum s'a procedat cu demiterea guvernului Vaida-Voevod şi a nesocotirei principiilor constituţionale prin formarea unui guvern în afară de parlament.

Consecinţele acestei hotărâri vor fi insemnate întu cît socialiştii, prezentîndu-se în alegeri este evident că socialiştii vor obţine un foarte mare număr de locuri în acea parte a ţărei.

Remaniarea

BUCURESTI. — Remaniarea guvernului, hotărâtă în fapt, mai întârzie din cauza sforţărilor pe care le fac liberalii, ca doi prieteni ai d-lui Brătianu să intre în guvern, aceasta ca o garanţie pentru asigurarea locurilor promise liberalelor în viitorul parlament

Regimul decretelor-legi

Bucureşti. — Cu toate că dorinţa generalului Averescu ar fi fost ca regimul decretelor-legi să fi luat sfîrşit pentru deapurures, totuş sistemul acesta va fi menţinut în timpul pînă se va întruni noul parlament, dar numai pentru problemele cu caracter strict urgent şi general.

Consiliul de miniştri se întruneşte astă-zi la ora 5 pentru a lua cunoştiinţă de ultimele modificări aduse legei chiriilor — modificări care se pretinde că vor fi tot în favoarea chiriaşilor precum şi de nouile şi ultimele modificări aduse legei electorale, pe baza cărora vor avea loc alegerile generale.

Ambele decrete-legi vor fi apoi trimise spre semnare Suveranului.

Protest albanez

Bucureşti. — Se anunţă că imediat după retragerea trupelor engleze de la Scutari, localitatea a fost ocupata de trupe italiene.

Conducătorii Albaniei au înaintat un protest consiliului suprem.

O nouă orientare politică

— Pentru armonia europeană —

BUCUREŞTI. — Se telegrafiază din Paris că în ultimele şedinţe ale Camerei franceze s'au ridicat curente care preconizează o nouă orientare politică în sensul de a nu mai exista învingători şi învinşi, ci de a se păşi la o conlucrare a tuturor statelor europeene pentru a se evita mizeriile şi dezordinea. Aceasta, faţă de retranşarea Americei şi refuzul ei de a ratifica pacea.

Se remarcă faptul că acest puternic curent parlamentar a început a pătrunde şi în presă.

Demisia guvernului german

Bucureşti.—Se anunţă din Berlin că guvernul Baner a demisionat.

Şefia noului guvern a fost încredinţată d-lui Mueller care a făcut parte din delegaţia pentru încheerea păcei.

Este tot un guvern de nuanţă socialistă, dar cu intenţi nea unei mai repezi şi strînse apropieri de Franţa.

CASĂ DE LOCUIT, *sau apartament convenabil, liber la St. Gheorghe, de închirlat sau de vînzare caută Inginer Costin Stradela Albă 4.— Scrieţi carte postală.*

De Inchiriat *de la Sfîu Gheorghe, în str. Elena Doamna No. 29 bis, un apartament, 3 odăi, spălătorie, antret, grajd, pivniţă etc.— Pentru adresa proprietarei, a se adresa Agenţiei de publicitate I. Brănişteanu, str. Mărzescu 17*

Cercul Roş — Astăzi în Matineuri şi Seara — Cinema ELISABETA — Drama americană de aventuri senzaţionale — SERIA 4 Ultima